PE TOT GLOBUL

Menținîndu-se pe vechile poziții

S. U. A. împiedică realizarea unui acord cu privire la încetarea experiențelor nucleare

GENEVA 10 (Agerpres). TASS transmite:

In după amiaza zilei de 9 august a avut loc o ședință a Subcomitetului celor trei puteri în problema încetării experiențelor nucleare, la care au fost ascultate și discutate considerentele expuse de reprezentantul S.U.A. în această problemă după înapoierea sa de la Washington

A. Dean a expus poziția S.U.A. pe care a caracterizat-o drept „nouă". El a spus că S.U.A. se pronunță acum pentru crearea „unei rețele mondiale de posturi de control", formată din stațiuni naționale, care să fie puse sub supraveghere și control internațional. El a susținut, de asemenea, că noile descoperiri științifice în domeniul detectării exploziilor nucleare nu ar înlătura, chipurile, anumite dezideratе în ce privește inspecția temeinică la fața locului. A. Dean a subliniat că S.U.A. nu pot accepta ideea inspecției la invitație, idee cuprinsă în memorandumul celor 8 state neutre.

Reprezentantul Angliei a sprijinit propunerile S.U.A.

A luat apoi cuvîntul **șeful delegației sovietice, V. A. Zorin.** El a analizat, în mod amănunțit, propunerile S.U.A. și a demonstrat că **ele nu cuprind, în principiu, nimic nou.**

Dl. Dean ne-a făcut cunoscut că S.U.A. ar fi dispuse să renunțe la posturile internaționale de control pentru detectarea exploziilor nucleare pe care S.U.A. și Anglia le-au propus anterior, dar în același timp, a arătat că S.U.A. sînt pentru crearea așanumitei „rețele mondiale de posturi de control", care ar fi alcătuită din stațiuni naționale puse sub supraveghere și control internațional. Dl. Dean a arătat în continuare că se are în vedere instituirea „unui control internațional eficient" asupra activității stațiunilor naționale pentru a avea siguranță că ele funcționează după cum s-a convenit. **In cazul de față este vorba, de fapt, de cunoscuta cerere a S.U.A. cu privire la crearea unei rețele de posturi internaționale, avînd însă un aspect oarecum diferit.**

Afirmația făcută de dl. Dean că rețeaua internațională de posturi ar putea fi micșorată oarecum din punct de vedere cantitativ, nu face decît să confirme faptul că, în esență, în poziția S.U.A. nu a intervenit nici un fel de schimbare.

Dl. Dean a declarat că noile descoperiri științifice în domeniul detectării exploziilor nucleare nu ar înlătura, chipurile, anumite cereri în domeniul inspecției eficiente și sigure la fața locului, ca element important al oricărui sistem de verificare. Mai mult decît atît, dl. Dean a subliniat în mod clar și într-o formă ultimativă, că fără un consimțămînt la inspecția obligatorie la fața locului, S.U.A. nu intenționează să ducă nici un fel de tratative cu privire la alte condiții ale tratatului cu privire la încetarea experiențelor.

Trebuie subliniat, totodată, că afișîndu-și **„noua poziție" S.U.A. apără, de fapt, vechea poziție, prezentată, oarecum, într-o lumină mai favorabilă.** Invocînd din politețe, memorandumul celor 8 țări neutre, S.U.A. nu au acceptat deloc propunerile de compromis ale acestor state ca bază pentru actuala lor poziție".

Uniunea Sovietică însă consideră că tocmai pe baza propunerilor de compromis, cuprinse în memorandumul statelor neutre s-ar putea ajunge rapid la un acord cu privire la încetarea tuturor experiențelor.

In continuare, V. A. Zorin a analizat cauzele acestei poziții negative a S.U.A. în problema condițiilor unui acord cu privire la încetarea experiențelor nucleare. In fapt, a spus el, **S.U.A. nu doresc un asemenea acord, nu doresc încetarea experiențelor. Ele intenționează ca după seria de experiențe ce se efectuează în momentul de față să continue și pe viitor aceste experiențe.**

In cursul discuțiilor care au continuat după cuvîntarea lui V. A. Zorin, A. Dean și J. Godber, interpretînd, în felul lor, textul memorandumului celor 8 state neutre, au încercat să dovedească că în problema inspecției și a rețelei internaționale de posturi de control, acest memorandum corespunde „noilor" propuneri americane.

— Dacă, după cum afirmați, memorandumul celor 8 state corespunde propunerilor dv, atunci de ce nu-l adoptați ca singura bază pentru un acord cu privire la încetarea experiențelor nucleare? a întrebat, pe bună dreptate, V. A. Zorin.

El nu a putut însă obține răspuns la această întrebare clară și precisă.

Reprezentantul U.R.S.S. a insistat cu hotărîre ca această problemă să fie discutată, în continuare, în cadrul ședinței plenare din 13 august a Comitetului celor 18, întrucît reprezentanții țărilor neutre au subliniat în repetate rînduri urgența deosebită a acestei probleme. A. Dean și J. Godber s-au străduit din răsputeri să amîne luarea unei hotăriri în ce privește continuarea discuțiilor în cadrul ședinței plenare a comitetului. In cele din urmă, membrii subcomitetului au hotărît ca ședința plenară consacrată problemei încetării experiențelor nucleare să aibă loc la 14 august.

Fisuri în alianța atlantică

Presa americană tot mai neliniștită de noile divergențe ivite între principalele puteri ale N.A.T.O.

NEW YORK 10 (Agerpres). —

Presa americană acordă, în ultimul timp, o deosebită atenție noilor controverse dintre principalele puteri ale N.A.T.O. In ziare și reviste apar tot mai multe articole în care autorii sînt nevoiți să recunoască creșterea bruscă a nemulțumirilor față de politica americană în Europa occidentală.

„Popularitatea S.U.A. în Europa este în continuă scădere, scrie corespondentul din Roma al ziarului **„New York Times"**, și tot ce se poate face pentru a încetini această scădere, poate fi considerat liniștitor. In prezent se conturează un antiamericanism puternic în Germania occidentală, în unele cercuri din Franța și chiar în Anglia". Corespondentul unui alt ziar american, **„New York Herald Tribune"**, Cook, scrie despre „prăpastia ivită în domeniul înțelegerii reciproce și orientărilor în alianța atlantică". Această prăpastie, potrivit părerii sale, are un caracter mai degrabă strategic decît tactic. Cook pune întrebarea, „vor găsi oare puterile anglo-saxone și țările continentale ale Europei o nouă cale spre unitate în actualul raport de forțe din N.A.T.O., ori vor păși pe căi diferite?"

„Pe francezi, arată „New York Times", îi irită, mai ales, politica S.U.A. în domeniul armei nucleare. Parisului nu-i este pe plac refuzul S.U.A. de a acorda Franței un ajutor similar celui pe care îl oferim Angliei. Principala nemulțumire a germanilor este determinată de politica militară a lui MacNamara".

Divergențele între țările atlantice neliniștesc, într-o mare măsură, pe numeroși politicieni din Occident. Pentru a opri adîncirea contradicțiilor dintre ele, ziarul „New York Herald Tribune" propune convocarea „unei conferințe occidentale la nivel înalt". „Este oportun, scrie ziarul, ca pregătirea unei astfel de întîlniri să aibă loc atîta timp cît ruptura nu s-a accentuat și mai mult și cît ei ne mai sînt încă prieteni".

Un economist vest-german pledează în favoarea intensificării comerțului Est-Vest

HAMBURG 10 (Agerpres). —

Ziarul vest-german „DIE WELT" publică sub semnătura prof. Fritz Baade, fost șef al Institutului pentru cercetări economice din Kiel, un amplu studiu din care extragem:

Răsăritul este atît de independent de comerțul cu Occidentul încît nu există nici cea mai mică posibilitate de a exercita vreo presiune asupra sa, amenințîndu-l cu sistarea comerțului cu țările blocului răsăritean...

Întrucît viabilitatea Răsăritului nu depinde de loc de comerțul cu Occidentul, este de dorit ca toate concepțiile privind comerțul Est-Vest să fie mai puțin închistate. Ambele părți pot trăi fără el, dar ambele părți pot trăi mai bine dacă întreținem cu lumea celalaltă nu un minimum, ci un maximum de relații comerciale.

Din țările necomuniste Rusia nu cumpără, în primul rînd, mașini și instalații industriale; ea este industrializată astăzi într-o măsură atît de mare, încît exportă un volum mare de mașini și instalații de fabrică. In exportul global al U.R.S.S. aproape 50 la sută îl ocupă produsele industriale, iar postul principal este reprezentat de mașini și instalații industriale. Importurile rusești de utilaj industrial au reprezentat în ultimele șase decenii numai 2 la sută din investițiile sovietice pentru industria constructoare de mașini-unelte.

O altă realitate, de care trebuie să ținem seamă fără iluzii, este că producția de mașini-unelte a U.R.S.S. este, potrivit constatărilor lui Allen W. Dulles, mulți ani de-a-rîndul șef al C.I.A., de patru ori mai mare decît cea americană. Potrivit declarațiilor americanului Seymor Melman, cheltuielile de producție pentru un strung sovietic sînt mult mai mici decît în lumea occidentală: calculăm cheltuielile de producție în valuta care poate fi cel mai bine comparată pe plan internațional, adică în ore de lucru.

Lumea occidentală și cea răsăriteană trăiesc în condițiile unui război rece care amenință să se transforme într-un război cald atotdistrugător. Apărarea cea mai eficientă împotriva acestui pericol constă în aceea ca popoarele să determine pe oamenii lor de stat să nu mai vorbească atîta despre dezarmare ci să treacă la fapte. Intensificarea comerțului între Est și Vest poate să aducă o contribuție importantă, adică să creeze o atmosferă în care să se poată lua mai ușor hotărîrea serioasă de a limita radical înarmările.

AFRICA DE SUD: Campanie de represiuni împotriva liderilor politici africani

PRETORIA 10 (Agerpres). —

După cum relatează agenția France Presse, în Republica Sud-Africană a început procesul intentat unui lider al Congresului național african, Nelson Mandela. Tribunalul îl acuză pe N. Mandela de „incitare", învinuire adusă în mod obișnuit liderilor africani atunci cînd nu există alte pretexte.

Potrivit corespondentului, aceeași învinuire i se aduce lui U. Sisulu, de asemenea conducător al Congresului național african, care a fost arestat recent și urmează să fie adus în fața tribunalului.

Reprezentanța de la Dar-Es-Salam a partidului Congresul Național African a organizat la 9 august o conferință de presă, la care a fost prezentată o declarație subliniind, printre altele, că arestarea cunoscuților fruntași ai Congresului Național African înseamnă începutul unei campanii de represiuni în masă împotriva liderilor politici din Africa de sud.

Urmările politicii „orașului de front" pentru Berlinul occidental

BERLINUL OCCIDENTAL 10 (Agerpres). —

Politica „orașului de front", dusă de autorități pentru a alimenta încordarea politică și a împiedica normalizarea situației în Berlinul occidental, creează tot mai mult primejdia epuizării economice a acestui oraș. După cum rezultă din datele publicate în presă, în primul semestru al anului 1962 volumul comenzilor plasate întreprinderilor din Berlinul occidental s-a redus față de perioada corespunzătoare a anului trecut cu 14,5 la sută, comenzile din Germania occidentală s-au redus în această perioadă cu 12 la sută, iar comenzile din alte țări au înregistrat o reducere chiar de 32 la sută.

ECOURI

Welensky, Chombe și... fotbalul

CA DOI buni prieteni să se certe din cauza unui meci de fotbal nu e ceva neobișnuit. Se știe doar ce tensiune pot căpăta pasiunile sportive...

Dar cine ar fi crezut că, pe un stadion de fotbal, se va naște un conflict grav între două personaje atît de strîns legate între ele ca sir Roy Welensky, prim-ministru (prin grația colonialiștilor englezi) al Federației Rhodesiei și Nyassalandului, și Moise Chombe, „președintele" Katangăi (prin grația monopolurilor belgiene, britanice și americane)?

Cuplul Welensky-Chombe s-a născut nu numai dintr-o simpatie reciprocă; el reflectă relațiile cordiale dintre două firme care reprezintă aproape totul în Katanga și, respectiv, Federația Rhodesiei și Nyassalandului: „Union Minière" și „Anglo-American Mining Company"... Interesele acestor două societăți cer ca Welensky și Chombe să rămînă la putere cît mai multă vreme; în consecință, Welensky l-a ajutat considerabil pe Chombe să-și sporească trupele de mercenari, iar Chombe i-a dat lui Welensky tot concursul împotriva mișcării de eliberare din Federație...

Și iată-i acum dezbinați din cauza unui joc de fotbal...

Dar, de fapt, nu evoluția mingii pe teren a provocat supărarea, ci o chestiune de protocol, privind ocuparea locurilor în tribună.

Meciul despre care e vorba a avut loc în orașul rhodesian Chingola, între o echipă locală și o echipă invitată din Katanga. Împreună cu echipa katanghezā au sosit cîțiva reprezentanți ai trustului „Union Minière", între care cîțiva negri și însuși fratele lui Chombe.

Cînd invitații negri au vrut să-și ocupe locurile, li s-a cerut să nu se așeze în rîndurile rezervate „numai pentru albi".

Indignați, musafirii katanghezi au părăsit stadionul...

Că Welensky — ca principal exponent al colonialiștilor albi din Federația Rhodesiei și Nyassalandului — practică cu înverșunare rasismul nu era de loc un secret pentru ei. Dar ca rasismul să fie aplicat slugilor credincioase ale colonialiștilor rasiști — așa cum sînt Chombe și cei din jurul său — asta nu mai puteau admite...

Elisabethville-ul s-a îmbufnat teribil din cauza meciului din Chingola, acuzîndu-l pe amicul Welensky de... nesportivitate.

A. G.

Intreprinderile raionale de construcții și reparații în întrecere

(Urmare din pag. I)

Numărul lucrărilor a crescut an de an, ajungînd la sfîrșitul lui 1961 la cca. 17.300 lucrări.

Printre lucrările executate de I.R.C.R.-uri în primul semestru al anului 1962, se remarcă terminarea a 4 școli elementare de 8 clase, în comunele Otopeni, Jilava, Chiajna și Chitila, executate de I.R.C.R. 30 Decembrie, N. Bălcescu, 16 Februarie și Grivița Roșie. O dată cu creșterea volumului de producție, întreprinderile au pus un accent deosebit pe calitatea lucrărilor, realizînd reparații care au obținut din partea beneficiarului calificative „foarte bine" și „bine". Astfel, I.R.C.R. Grivița Roșie a obținut la un număr de 67 la sută din lucrări numai calificativul „foarte bine". I.R.C.R. 1 Mai la 50 la sută din lucrări; I.R.C.R. 23 August la 70 la sută, iar I.R.C.R. a raionului V. I. Lenin la 64 la sută din lucrări.

La realizarea lucrărilor în condiții corespunzătoare au contribuit și unele metode tehnice avansate, schimburile de experiență organizate de Direcția generală de construcții-montaj precum și inovațiile.

Astfel, dacă pînă în anul 1961, I.R.C.R. întrebuința pentru schele de fațadă, lemn, la o suprafață de cca. 234.000 mp. de fațadă, în anul 1962 s-a introdus schela metalică la o suprafață de fațadă de circa 100.000 mp. care asigură pe lîngă o utilizare rapidă și o economie de cca. 102 mc. cherestea.

Sistemul de aprovizionare a șantierelor I.R.C.R. s-a simplificat. Dacă în 1961, aprovizionarea se făcea pe filiera: depozit central — subdepozit — șantier, în prezent cu ajutorul unui parc auto centralizat aprovizionarea se face direct de la depozitul central la șantier.

Inovațiile — care pînă în 1960 au fost inexistente în cadrul întreprinderilor raionale — au luat amploare. Este de remarcat inovația prezentată în cadrul I.R.C.R. T. Vladimirescu privind înlocuirea cleiului întrebuințat la zugrăveli cu deșeuri de la produsele farmaceutice, sau inovația efectuată în cadrul I.R.C.R. 23 August la sistemul frigorific de la Halele Obor, care a adus întreprinderii economii în valoare de peste 800.000 lei.

Întrecerea dintre întreprinderile raionale de construcții și reparații continuă pe întreg anul 1962, rezultatele pe semestrul I constituind doar o primă etapă. Măsurile tehnico-organizatorice elaborate pentru semestrul în curs urmăresc ca I.R.C.R. să răspundă în măsură și mai mare exigenței cetățenilor, ca indicii de plan să fie realizați în condițiuni și mai bune.

Elevi în tabere și în excursii

Sute de elevi din raionul Nicolae Bălcescu continuă să-și petrecă zilele de vacanță în taberele de la munte, la mare și în excursii. Ieri dimineață, 410 copii din raionul Nicolae Bălcescu au plecat din Gara de Nord, să-și petrecă restul vacanței în tabăra de la Șanțuri. Alți copii au plecat și continuă să plece în taberele de la Stupini, Bran, Lunca Bradului și Homorod. Numeroși copii sînt plecați la Sulina. Excursii de cîte 3, 7 și 10 zile se organizează în mod curent pe litoral, la Bicaz, pe Valea Jiului, în Munții Apuseni și pe alte trasee pitorești din țară.

Furnizori, beneficiari și contracte

(Urmare din pag. I)

cate mai sînt și unele întreprinderi care manifestă încă dezinteres față de calitatea subansamblelor și nu respectă termenele de livrare.

Uzina bucureșteană „Timpuri Noi" toarnă anumite piese pentru o uzină din provincie care, la rîndul ei, le întrebuințează la fabricarea unor ansambluri și subansambluri necesare autovehiculelor fabricate la uzina „T. Vladimirescu" Cum uzina „Timpuri Noi" n-a respectat întocmai graficul de livrare a pieselor respective, uzina „T. Vladimirescu" n-a primit la timp subansamblurile.

Și uzina din Colibași furnizoarea tamburilor pentru diferențiale și cutii de viteză, face parte dintre furnizorii care nu-și respectă sarcinile contractuale. In luna iulie, de pildă, a livrat cu întîrziere circa 100 garnituri complete. In această situație, fluxul tehnologic al fabricării autovehiculelor nu a putut fi respectat, unele subansamble au fost montate în altă fază de fabricație decît cea prevăzută, s-au creat timpi morți care au influențat negativ creșterea productivității muncii.

Un alt aspect îl prezintă calitatea necorespunzătoare a unor subansambluri pe care furnizorii le livrează, deși li s-a atras în repetate rînduri atenția asupra acestui fapt. Pompele centrale — frînă și cele pentru ambreiaj se defectează în cursul probelor într-o proporție inadmisibilă. Dintr-un lot de 80 pompe montate în luna iulie, au fost demontate și reparate circa 30 bucăți, în afara faptului că se pierde o cantitate însemnată de manoperă și timp, calitatea necorespunzătoare a acestor repere îngreunează procesul de fabricație, duce la mărirea prețului de cost.

Fiind un fapt cunoscut, direcția generală tutelară din cadrul M.M.C.M. trebuie să ia măsuri corespunzătoare pentru rezolvarea acestei situații.

COLABORARE ȘI... „COLABORARE"

Metalurgiștii de la uzina „Steaua Roșie", în general, sînt mulțumiți de felul în care decurge colaborarea cu furnizorii lor. Graficele de livrări întocmite cu furnizori ca Uzinele de pompe și mașini agricole, Energoreparații sînt respectate cu strictețe. Unele piese și subansambluri au fost livrate uneori cu mult înainte de termen, la un înalt nivel calitativ, lucru ce a permis uzinei „Steaua Roșie" ca la rîndul ei să predea beneficiarilor basculantele cu cîteva zile înainte de termenele prevăzute în contract.

Din păcate însă, despre colaborarea cu Atelierele „9 Mai" nu se poate spune același lucru. De mai bine de un an de zile comenzile sînt livrate cu întîrziere și la un nivel calitativ necorespunzător. „Recordul" în această privință îl dețin brațele pentru grinzi-semănătoare prevăzute în contractul nr. 9378 din 1961 care nu au ajuns în totalitate la destinație, nici pînă la această dată, producînd astfel multe greutăți uzinei „Steaua Roșie" în livrarea la timp a produselor respective.

Atitudinea conducerii Atelierelor „9 Mai" pare de neînțeles, mai ales dacă ne gîndim că despre acest fel de a privi sarcinile contractuale au avut loc dese corespondențe cu beneficiarul.

★

Așadar, din cele constatate reiese că în cadrul relațiilor de colaborare, cu toate realizările obținute mai sînt cazuri în care furnizorii nu-și respectă obligațiile asumate în contractele încheiate cu beneficiarii. Ne referim în primul rînd la nerespectarea graficului de livrări și la calitatea uneori necorespunzătoare a pieselor și subansamblurilor. Se constată de asemenea că nu întotdeauna sesizările beneficiarilor făcute în acest sens sînt rezolvate, deficiențele respective continuînd să existe.

Față de acestea este necesar ca uzinele furnizoare să analizeze cauzele nerespectării obligațiilor contractuale și să ia măsuri corespunzătoare pentru înlăturarea lor.

Ar fi de dorit ca inițiativa unor uzine de a organiza consfătuiri periodice cu beneficiarii, să se extindă și la întreprinderile sus-amintite. In același timp direcțiile generale tutelare din cadrul M.M.C.M. să acorde mai multă atenție felului în care se desfășoară colaborarea între întreprinderile subordonate.

IN CITEVA RINDURI

● **La 10 august își începe lucrările la Varșovia cea de-a 6-a Adunare mondială a F.M.T.D. In capitala R.P. Polone au sosit nenumărate organizații reprezentînd cele aproximativ 200 de organizații membre ale F.M.T.D. Din partea R. P. Romîne a sosit o delegație condusă de tovarășul Virgil Trofin, prim-secretar al C.C. al Uniunii Tineretului Muncitor.** (Din presa de dimineață).

POTRIVIT DATELOR furnizate de Ministerul Muncii, la 18 iulie, în Marea Britanie au fost înregistrați 400 418 șomeri totali, dintre care aproximativ 196.000 n-au avut de lucru timp de peste două luni. Astfel, între 18 iunie și 18 iulie, numărul șomerilor a crescut cu 7.881 persoane, dintre care 5.636 sînt tineri care au absolvit școala.

● **O rachetă intercontinentală americană de tip „Minuteman" s-a rupt în două în urma unei explozii violente la scurt timp după lansare. Rămășițele rachetei s-au prăbușit în ocean.** (Din presa de dimineață).

ZIARUL „Kol Haam" scrie în numărul său din 9 august despre un nou caz care ilustrează colaborarea dintre Izrael și Bundeswehrul vest-german. După cum relatează ziarul, fabrica „A.T.A." a primit o nouă comandă pentru confecționarea unui mare număr de salopete destinate armatei vest-germane. Pentru a evita proteste din partea muncitorilor, direcția fabricii a plasat această comandă unor ateliere particulare.

Populația Indiei

DELHI 10 (Agerpres). — TASS transmite:

In Camera inferioară a Parlamentului indian s-a adus la cunoștință că populația Indiei numără în prezent 439 milioane de oameni, adică a sporit în ultimii zece ani cu 21,5 la sută.

Guvernul a anunțat, de asemenea, că în decurs de zece ani procentul știinților de carte a crescut de la 16,6 la sută la 24 la sută.

● **Secretarul de stat pentru problemele informațiilor, Peyrefitte, a anunțat, la sfîrșitul unei ședințe a Consiliului de Miniștri că guvernul francez a refuzat cererea de a acorda credite Algeriei. Această cerere a fost prezentată acum cîteva zile guvernului francez de Fares, președintele organului executiv provizoriu algerian.** (Din presa de dimineață).

IN ULTIMII DOI ANI, în Turcia au dat faliment 358 de firme. Publicînd aceste date, ziarul *„Yeni Istanbul"* subliniază că principala cauză a unui atît de mare număr de falimente este stagnarea înregistrată pe piață. Dacă guvernul nu va lua măsuri urgente, scrie ziarul, numărul falimentelor va crește. Aceasta va duce, la rîndul său, la creșterea continuă a șomajului.

● **Comitetul special al O.N.U. pentru cercetarea situației în teritoriile aflate sub dominația portugheză a adoptat la 8 august, în unanimitate, un raport care urmează să fie înaintat Adunării Generale și Comitetului pentru examinarea problemei aplicării Declarației cu privire la acordarea independenței țărilor și popoarelor coloniale.**

In raport se cere să se acorde neîntîrziat independența tuturor coloniilor portugheze. (Din presa de dimineață).

Guvernul belgian nemulțumit de interzicerea zborurilor deasupra Katangăi

BRUXELLES 10 (Agerpres). —

La 9 august, Henri Fayat, adjunct al ministrului de externe al Belgiei, a expus în fața Comisiei senatoriale pentru afacerile externe atitudinea guvernului belgian față de recenta hotărîre a guvernului central al Republicii Congo de a interzice zborurile deasupra teritoriului Katanga tuturor avioanelor ce nu aparțin O.N.U., precum și legăturile prin poștă, telegraf și radio între Katanga și lumea exterioară.

Amestecîndu-se în mod flagrant în treburile interne ale Congoului, guvernul belgian a cerut pur și simplu guvernului de la Leopoldville să anuleze aceste măsuri, întrucît ele „prevăd strangularea comunicațiilor internaționale cu Katanga" și urmăresc „readucerea Katangăi în orbita Leopoldville-ului".

★

LONDRA 10 (Agerpres). —

„Să se pună capăt regimului lui Chombe, piratul politic al timpurilor noastre, ale cărui mîini sînt pătate de sîngele lui Patrice Lumumba", cere Fenner Brockway, membru al parlamentului englez, într-un articol publicat în săptămînalul „Tribune".

Brockway amintește că Chombe continuă să se mențină la putere cu ajutorul monopolurilor belgiene și engleze, care îl subvenționează, folosindu-l ca armă împotriva Congo-ului și Africii.

In prezent, subliniază cu neliniște autorul articolului, destule mărturii atestă, că guvernul englez își folosește influența în apărarea lui Chombe. Fenner Brockway cere ca guvernul Angliei să nu împiedice reglementarea problemei congoleze.

Noutăți din MOSCOVA

50.000 DE LOCATARI ȘI-AU INAUGURAT LOCUINȚELE

NE AFLĂM la Horoșevo-Mnevniki — nou raion al capitalei țării sovietice, în care se construiesc locuințe în masă.

Într-unul din sectoare mecanismele sapă gropi de fundație, în altul se pune temelia clădirilor, în al treilea au început să se înalțe zidurile caselor. Construcția de locuințe se desfășoară continuu. Ca nicăieri aici se vede înaltul grad de folosire în construcție a metodelor din industrie. Într-un timp scurt aici au fost ridicate peste 200 de corpuri noi de clădiri sau 500.000 m. p. de suprafață locuibilă. În apartamente confortabile au sărbătorit inaugurarea 50.000 oameni.

Pitoreasca pădure de pini, riul cu plajele minunate ce se întind de-a lungul lui, aerul curat, comunicația comodă cu centrul capitalei — toate acestea vor crea condiții favorabile de viață pentru cei ce vor locui aici. Vor fi construite, de asemenea, autostrade și linii de metro.

La Horoșevo-Mnevniki urmează să fie construite case de locuit cu o suprafață totală de 1 milion mp. De fapt, acesta va fi un adevărat oraș, în care vor locui 100.000 oameni. Aici vor exista 15 microraioane. Jumătate din ele au și fost construite. Fiecare microraion are școli, creșe și grădinițe de copii, magazine, terenuri de sport. Aici vor exista grădini și parcuri, stadioane, cinematografe, case de cultură, biblioteci.

Pe malul riului Moscova va fi amenajat un bulevard în lungime de cinci km, vor fi construite gări fluviale și debarcadere. În partea de est a raionului se va întinde un parc de cîteva ha. Pe teritoriul parcului va fi construit Palatul culturii, iar în apropiere de parc 3 școli-internat și Palatul pionierilor.

Construirea acestui raion urmează să se încheie către sfîrșitul septenalului.

CANALUL „MOSCOVA"

S-AU ÎMPLINIT 25 de ani din ziua în care apele Volgăi au venit să alimenteze capitala noastră, iar navele au început să treacă prin canalul „Moscova" — una din cele mai măreațe construcții din lume. Pe traseul dintre Volga și riul Moscova, lung de 25 km, se înalță 240 diferite construcții, printre care 11 ecluze, cinci stații de pompare, 8 hidrocentrale. Canalul „Moscova" nu-și are egal prin perfecțiunea construcției sale.

Prin realizarea acestei construcții hidrotehnice a început crearea Volgăi Mari — cale de apă fără precedent, cu numeroase mări artificiale și mari hidrocentrale.

Dinspre Volga, apele au pornit la Moscova și de atunci capitala sovietică nu cunoaște „foamea de apă", care chinuiește multe dintre marile orașe capitaliste. În cei 25 de ani stațiile de pompare ale canalului au trimis din Volga spre Moscova o cantitate uriașă de apă: 24 miliarde de m c!. Riul Moscova de altădată nu ar fi putut da o asemenea cantitate de apă nici în 70 de ani, chiar dacă întregul său debit ar fi fost cheltuit exclusiv pentru nevoile orașului.

Din trei părți Moscova este înconjurată de porturi: de Nord, de Vest și de Sud. Călătorii au la dispoziție o gară fluvială dintre cele mai moderne. Din Moscova se poate ajunge pe apă la Leningrad, Gorki, Perm, Ufa, Astrahan, Rostov... S-a calculat că în acest sfert de veac prin canal au trecut 1.700.000 diferite nave și pontoane, transportînd peste 200 milioane tone încărcătură și 100 milioane de călători. Canalul a devenit o parte inalienabilă a capitalei noastre minunate, al cărei nume îl poartă.

MAGAZINUL UNIVERSAL „MOSCOVA"

O CLĂDIRE cu mai multe etaje avînd ziduri ușoare și transparente din sticlă și aluminiu — iată cum apare în fața moscoviților și a oaspeților capitalei sovietice noul magazin universal de pe Bulevardul Lenin. El se va numi „Moscova".

„Moscova" va fi unul din cele mai mari magazine universale din capitală. Doar puține mărfuri nu se vor găsi aici. Aceasta se explică prin faptul că tot pe Bulevardul Lenin se află „Casa încălțămintei", iar în curînd în apropiere se vor deschide alte două magazine specializate: „Casa țesăturilor" și „Casa porțelanului".

Să facem o mică plimbare prin magazinul „Moscova". Magazinul are parter și 7 etaje. Patru dintre etaje sînt rezervate sălilor comerciale. La parter se află „Gastronom" (Alimentara) și secțiile de cadouri, galanterie, parfumerie, giuvaericale; la etajul 1 se vor găsi tricotaje, blănuri, pălării: mai sus se vor putea cumpăra confecții pentru femei și bărbați.

Dacă cumpărătorul nu a găsit rochie sau haine pe măsura lui, el se va putea adresa unui salon special de confecții cu ultimă probă. Peste 2 zile el va veni să-și ridice comanda.

Celelalte etaje vor fi ocupate de întreprinderile anexe. În magazin vor exista, de asemenea, un salon de coafură și o cofetărie. În secția de mode și în saloanele de prezentări vizitatorii vor putea vedea ultimele modele de îmbrăcăminte. La biroul de servire cumpărătorii vor fi ajutați să aleagă cadoul potrivit, care va fi frumos ambalat și, la cerere, livrat la domiciliu.

La magazinul universal „Moscova" sînt folosite multe noutăți ale tehnicii. Dacă la un alt mare magazin universal din Moscova — GUM — pentru a primi o informație trebuie să formezi un număr de telefon, aici în ajutorul cumpărătorilor vine televiziunea.

De la un etaj la altul publicul va fi transportat pe scară rulantă. Instalații speciale de aer condiționat vor întreține în clădire o temperatură constantă. Magazinul va fi înzestrat cu utilajul comercial cel mai modern.

Magazinul universal „Moscova" se va deschide cu prilejul celei de a 45-a aniversări a Marelui Octombrie.

De la corespondentul nostru la Moscova, A. SERBIN

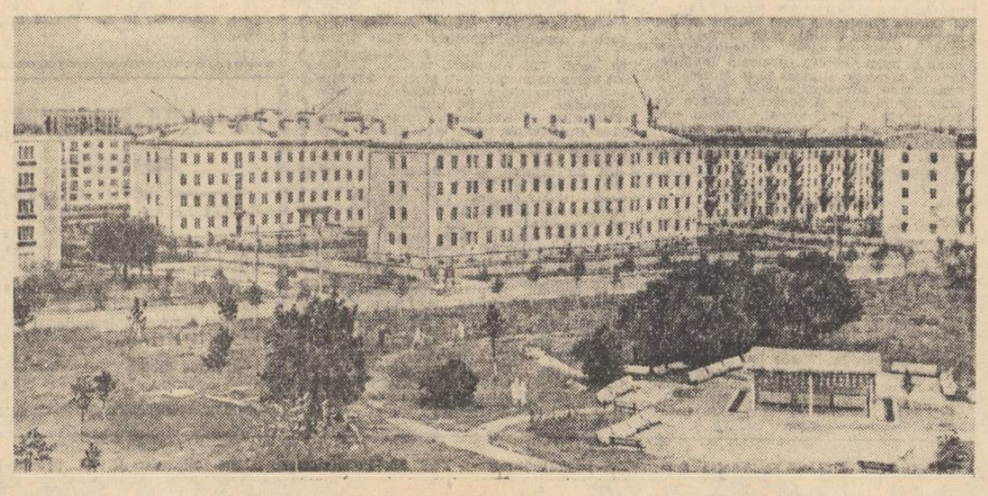

In fotografie: Unul din aspectele noului raion Horoșevo-Mnevniki.

Sport

In vederea meciului de duminică seara cu Dinamo București

Echipa de fotbal Lewski-Sofia a sosit azi dimineață

Primul eveniment fotbalistic de mare importanță al sezonului va avea loc duminică seara pe stadionul Republicii la ora 21, cînd Dinamo București va susține cel de al treilea joc în cadrul turneului balcanic de fotbal, cu echipa Lewski din Sofia. Meciul suscită un interes deosebit deoarece ambele echipe au șanse să cîștige seria din cadrul Turneului balcanic de fotbal. Ambele echipe au susținut pînă în prezent cîte două meciuri în Turneul balcanic, cu aceeași formație Dinamo, din Tirana. Lewski a realizat două meciuri egale, 0—0 la Tirana și 2—2 la Sofia.

Echipa bulgară a sosit azi dimineață cu avionul în vederea întîlnirii cu Dinamo București.

LEWSKI O ECHIPĂ ÎN MARE FORMĂ

Lewski este echipa favorită a sofioților. La sfîrșitul sezonului recent încheiat ea s-a aflat în mare formă. În ultimul meci de campionat a repurtat un deosebit succes învingînd pe Ț.D.N.A. cu severul scor de 6—3.

Echipa posedă jucători renumiți, dintre care **Iliev. Sokolov** și **Costov** au făcut parte din reprezentativa R. P. Bulgaria care s-a deplasat în Chile, la campionatul mondial. Alți internaționali sînt **Iordanov, Abadgiev** și **Gaidarov.** Lewski are antrenor pe G. Ciacîrov, antrenorul reprezentativei R. P. Bulgaria.

Formația obișnuită a echipei Lewski este următoarea: **MIHAILOV — MANOLOV, FILIPOV, VUTOV — ARSOV, ILIEV — ABADGIEV, SOKOLOV, IORDANOV, GAIDAROV, COSTOV.**

Echipa bulgară va face un antrenament astă-seară la lumina reflectoarelor.

DINAMO BUCUREȘTI PREZINTĂ FORMAȚIA COMPLETĂ

Dinamo București a făcut pregătiri pentru acest meci. Ieri, jucătorii s-au antrenat mai ușor, jocul la două porți fiind efectuat miercuri.

Aseară au sosit de la Brașov și jucătorii dinamoviști aflați în lotul R.P.R. de fotbal care se formează acum în vederea jocurilor internaționale din această toamnă. Astfel, Dinamo București va prezenta întreaga sa echipă cu care a cîștigat campionatul.

Cercurile fotbalistice din Sofia consideră pe Dinamo București echipa favorită, pentru considerentul că deține titlul de campioană a R.P.R. Aceeași părere avem și noi, totuși este bine ca dinamoviștii să privească întîlnirea cu toată seriozitatea și să joace la posibilitățile lor reale. Să nu uite că trebuie să se reabiliteze în fața spectatorilor pentru comportarea slabă avută în precedentul joc pentru Turneul balcanic de fotbal, cu Dinamo Tirana la București.

Dinamoviștii, la antrenamentul de ieri

★

Meciul va fi condus de arbitrul albanez **S. Kotherja**, ajutat la tușă de arbitrii romîni **M. Popa** și **C. Nițescu.**

DAN OLTEANU

Cu începere de mîine

MECIUL DE ATLETISM R. P. ROMÎNĂ — R. P. BULGARIA

Amatorii de sport din Capitală așteaptă cu deosebit interes meciul de atletism dintre selecționatele R.P. Romîne și R.P. Bulgaria, programat mîine și duminică pe Stadionul Republicii. Aceasta pentru că meciul, deși la a III-a ediție, se dispută pentru prima oară în fața publicului bucureștean.

● Așa cum am mai anunțat, în selecționatele celor două țări vor evolua cei mai valoroși atleți. Oaspeții, care au sosit azi dimineață în Capitală, au păstrat rezerve în privința rezultatului, dar au lăsat să se înțeleagă că vor să reediteze comportarea de anul trecut, cînd au cîștigat confruntarea dintre echipele masculine. Nu putem omite însă nici faptul că atleții noștri vor să se revanșeze...

● Și pentru că am amintit de rezultatul de anul trecut dintre formațiile masculine, iată palmaresul întîlnirilor dintre atleții noștri și cei bulgari: în 1951, la Sofia: R.P.R.—R.P.B. 120—91 la masculin; R.P.R.—R.P.B. 58—48 la feminin; în 1961, tot la Sofia: R.P.B.—R.P.R. 115—99 la masculin; R.P.R.—R.P.B. 69—49 la feminin.

● Federația noastră de specialitate, din dorința de a asigura atleților și atletelor din cele două țări condiții optime de concurs, a luat din timp măsuri de reamenajare a pistelor și de îmbunătățire a tuturor instalațiilor.

● Mîine, întrecerea începe la ora 19, iar duminică, la ora 18.

● Organizatorii ne-au făcut cunoscut că duminică, spectatorii vor putea viziona, pe baza aceluiași bilet, atît întîlnirea de atletism, cît și jocul de fotbal Dinamo București—Levski Sofia.

—○—

MÎINE, LA FOTBAL

Pe stadionul Dinamo e programat mîine un cuplaj fotbalistic. De la ora 15,30 Dinamo I (din campionatul orășenesc) va întîlni Dinamo (tineret), iar de la ora 17,15 Dinamo București (rezerve) va juca cu Progresul București (rezerve).

V. Ciocîltea despre succesul său de la Sofia

Aseară a sosit de la Sofia, campionul țării noastre la șah, Victor Ciocîltea, care a cîștigat turneul internațional disputat în capitala R. P. Bulgaria, la egalitate cu Pidevski, campionul țării gazdă. Acesta este un nou succes remarcabil al șahistului nostru, deoarece printre participanții la turneu s-au numărat mari maeștri internaționali (sovieticul Lilienthal) și maeștri internaționali.

Am rugat pe V. Ciocîltea să ne răspundă la cîteva întrebări:

— Ce puteți să ne spuneți despre valoarea turneului?

— Turneul a fost foarte disputat Pidevski a fost favorit, însă pînă în cele din urmă eu am reușit să-l înving, să-l ajung la punctaj și astfel să ne clasăm ambii pe primul loc.

— Care este explicația faptului că deși l-ați învins pe campionul țării gazdă, nu ați fost declarat singur cîștigător al turneului?

— Iubitorilor șahului le este cunoscut faptul că în campionatul național, atunci cînd există egalitate de puncte se joacă un meci de baraj. La acest concurs internațional regulamentul a stipulat că, în cazul egalității, se declară ambii jucători cîștigători ai competiției. Astfel, deși învingător al lui Pidevski, împart cu el cinstea cîștigării turneului.

— Ce dificultăți ați avut în timpul întrecerii?

— În primul rînd meciul cu sovieticul Mikenas pe care l-am pierdut făcînd un calcul greșit. În al doilea rînd, partida cu Pidevski a fost foarte grea. La întrerupere, jucătorul bulgar avea poziție mai bună, astfel că majoritatea specialiștilor îl vedeau cu remiza „în buzunar", ceea ce i-ar fi adus titlul. Dar la analiză am găsit căi inedite de rezolvare a situației și la reluare, spre surprinderea tuturora am dat un curs nou partidei și am cîștigat, succes care mi-a adus aprecierea unanimă.

— Ați reușit cu acest prilej să vă îndepliniți norma de mare maestru internațional?

— Încă nu. Mult trebuie să mai lupt pentru această floare rară, de care am fost atît de aproape la Havana. Sînt sigur însă că într-o zi apropiată va fi și a mea.

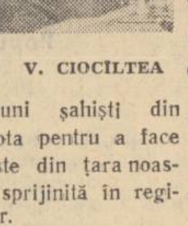
V. CIOCÎLTEA

— Ce program aveți pentru viitor?

— Pregătire temeinică pentru Olimpiada șahistă de la Varna, în luna septembrie, unde se scontează pe participarea celor mai buni șahiști din 40 de state. Voi lupta pentru a face cinste mișcării șahiste din țara noastră atît de puternic sprijinită în regimul democrat-popular.

★

Tabla de șah, cărțile, antrenamentul, analizele, mii de mutări, de calcule, așteaptă pe campionul nostru și ceilalți membri ai lotului R.P.R. De pe acum, succes la Varna!

D. PORUMBACU

—○—

„Cupa Pasteur" a revenit boxerilor de la Olimpia

Miercuri seara a luat sfîrșit competiția pugilistică dotată cu „Cupa Pasteur". Atît din punct de vedere tehnic cît și ca spectacol, reuniunea finală s-a situat la un nivel superior celei din semifinale. Mulți din finaliști au demonstrat cunoștințe avansate, furnizînd, spre satisfacția numerosului public prezent, dispute echilibrate, pasionante.

De asemenea, n-au lipsit nici momente de schimbare bruscă în raportul de forțe de pe ring ceea ce a dat galei o notă de interes în plus Un astfel de meci (considerat ca cel mai reușit al reuniunii) au furnizat perechile de categorie semimijlocie I. Tănăsoiu (Metalul) și F. Surugiu (S.P.C.). Primul și-a bazat acțiunile pe lovituri calculate, în linie, iar cel de-al doilea a căutat să se impună printr-un box în forță, agresiv. Pînă la urmă tehnica lui Tănăsoiu și-a spus cuvîntul, însă pînă la obținerea deciziei el a trecut prin serioase emoții.

Surugiu a pornit foarte hotărît la luptă expediind în serie numeroase lovituri fără ca toate să-și atingă ținta. În preocuparea lui de a puncta cît mai mult, Surugiu a neglijat apărarea. De acest lucru a știut să profite Tănăsoiu, care printr-un fulgerător croșeu de dreapta l-a expediat pe Surugiu pentru opt secunde la podea. Cu toată căzătura, în avantaj, a terminat Surugiu. El a continuat să păstreze inițiativa și în rundul doi care cunoaște o desfășurare asemănătoare primului, Surugiu punctează, iar Tănăsoiu reușește din nou să-l surprindă pe Surugiu cu fața descoperită obligîndu-l să asculte pentru a doua oară numărătoarea arbitrului. În ultimele trei minute, dîndu-și seama că punctajul său este inferior, Tănăsoiu a devenit mai energic și combativ. Această revenire, precum și faptul că a prestat în general un box mai corect i-au adus lui Tănăsoiu victoria la puncte.

Un meci apreciat au realizat și boxerii de categorie pană D. Enache (Metalul) și I. Crăciun (S.P.C.). Ambii au declanșat multe directe și contre spectaculoase, însă nici unul din ei nu a putut acumula avantaj. Avertismentul primit de Crăciun în ultima repriză a cîntărit mult în acordarea victoriei lui Enache. De subliniat mai sînt succesele obținute de Gh. Nicolae (Pasteur) care a dispus prin abandon în repriza a II-a de I. Popescu (Bere Grivița) și S. Păun (Olimpia) cîștigător în fața lui V. Dorobanțu (C.P.B.).

Celelalte rezultate: D. Comăneanu (C.S.S.) b. abandon rep. I pe M. Istrate (Pasteur); I. Mayer (Construcția) b. p. pe I. Mehedințeanu (Bere Grivița); A. Grosu (Olimpia) b.p. pe I. Melinte (Bere Grivița); C. Safta (Olimpia) b.p. pe Gh. Mincună (Bere Grivița); T. Jerdea (Olimpia) b. abandon rep. a II-a pe I. Mitu (Pasteur); D. Barbu (Pasteur) b.p. pe Gh. Cristea (Metalul).

Trofeul a revenit boxerilor clubului Olimpia (antrenor Mielu Doculescu) care au realizat 25 puncte. Pasteur (antrenor B. Moscalciuc) și Metalul (antrenor Z. Popazu) au ocupat locurile II și III cu 15 și, respectiv, 11 puncte.

D. P.

Începe campionatul Capitalei la tenis

De luni 13 august, timp de 10 zile noi categorii de jucători și jucătoare de tenis își vor disputa întîietatea de dimineața pînă seara. Este vorba de aproape 200 juniori și jucători seniori de categoria a II-a care se vor întrece în cadrul campionatelor Capitalei. Gazdă a acestor întreceri, care atît la juniori cît și la seniori vor cuprinde toate probele individuale, vor fi terenurile Centrului de antrenament nr. 2.

Printre protagoniștii campionatelor se vor număra la seniori și senioare P. Marin, I. Florescu, Tilder Ivan, M. Constantinescu, Doina Cobzuc, Ecaterina Mursa, *iar la juniori și junioare* I. Năstase, D. Dimache, D. Irimescu, R. Niculescu, Sanda Ciogolea, Clara Klahre, Doinea Ioanid, Gabi Voinescu, Daniela Sotiriu *și alții.*

Intense pregătiri
în vederea concursului motociclist de duminică

După cum am mai anunțat, duminică va avea loc în Capitală pe traseul de la Arcul de Triumf, un interesant concurs motociclist de viteză pe circuit, în legătură cu care furnizăm cititorilor noștri cîteva amănunte:

TRASEUL CONCURSULUI măsoară *2.000 m.* Startul se va da din dreptul intrării în Muzeul Satului, *concurenții urmînd să parcurgă traseul* Arcul de Triumf —capătul străzii M. Cașin—Arcul de Triumf — pe șosea pînă la Casa Scînteii și, apoi, înapoierea spre Muzeul Satului.

SPORTIVII BUCUREȘTENI, cît și cei din provincie, se antrenează intens în vederea acestui concurs, pe care organizatorii — clubul Dinamo — vor să-l transforme într-una din cele mai interesante întreceri de acest gen desfășurate în Capitală. Printre sportivii ce se pregătesc se află cei mai valoroși motocicliști din țara noastră, cum sînt: L. Szabo, V. Szabo, M. Pop, Tr. Macarie, M. Cernescu, M. Voicu, S. Balogh *(Dinamo București)*, Gh. Voiculescu, Gh. Ion, M. Dănescu, E. Cherestes, Fl. Costache, I. Sasz *(Steaua)*, Șt. Iancovici, C. Dovitz, E. Seiller, P. Enescu, T. Popa, I. Cucu *(Metalul București)*, O. Puiu, E. Sasz, O. Ștefany *(Steagul Roșu Brașov)*, C. Coman, M. Termentu *(Poiana Cîmpina) etc.*

LA CONCURS vor lua parte, așa cum am mai subliniat în ziarul nostru de ieri, motocicliști din R. P. Ungară. *Oaspeții sînt așteptați să sosească astăzi în Capitală.*

PROBELE OFICIALE SÎNT: 125 cmc, 175 cmc, 250 cmc, 350 cmc *(toate, categoria „SPORT")*; 350 cmc *și* 500 cmc *(ambele, categoria „CURSE").*

PENTRU DEPLINA REUȘITĂ a concursului, au mai fost programate: o cursă rezervată motocicletelor cu ataș, *și o întrecere inedită, cu mașini noi, denumite* cartinguri.

ANTRENAMENTUL oficial va avea loc mîine, cu începere de la ora 9,30.

ORGANIZATORII, ținînd seama de defecțiunile înregistrate la concursul precedent, au modificat traseul în așa fel încît spectatorii vor avea asigurate condiții de vizibilitate mult îmbunătățite. *De asemenea, numărul caselor de bilete a fost sporit (24), ca, de altfel, și al intrărilor spre traseu (6).*

BILETELE DE INTRARE s-au pus în vînzare la casele stadionului Dinamo și la chioșcul special din str. Ion Vidu.

În ziua concursului, biletele se vor găsi la casele din preajma traseului, cu începere de la ora 8.

Unul dintre protagoniștii întrecerilor de duminică: ȘT. IANCOVICI (Metalul), care va concura la categoriile 175 cmc („SPORT") și 350 cmc („CURSE").

Duminică, excursie cicloturistică la Brazi

Cicloturiștii bucureșteni — de astă dată e vorba de cei avansați — vor efectua duminică o excursie la Brazi (lungimea traseului, dus-întors, circa 140 km.).

Adunarea concurenților, la ora 7, în fața stadionului Dinamo. Plecarea, la ora 7,30.

—○—

Echipa de handbal în 7 a clubului Steaua a plecat la Sofia

Azi dimineață a părăsit Capitala, plecînd la Sofia, echipa masculină de handbal în 7 a clubului Steaua. Handbaliștii militari vor participa acolo, cu începere de mîine și pînă luni inclusiv, la un turneu alături de cele mai valoroase trei formații din R. P. Bulgaria, printre care se află și Selecționata militară care se pregătește în vederea Spartachiadei de vară a Armatelor Prietene (1—9 septembrie, în R. S. Cehoslovacă).

În turneul de la Sofia, antrenorul echipei Steaua, I. Kunst, va folosi următorul lot de sportivi: Tale, Georgescu (portari), Bulgaru, Schmidt, Jianu, Gruia, Oțelea, Telman, Iacob, Totan, Nicula, Marcu și Stegaru (jucători de cîmp).

Programul spectacolelor de la 13 la 19 august

Teatrul „C. I. Nottara", la teatrul de vară din parcul „N. Bălcescu"

PATRU SUB UN ACOPERIȘ — marți 14, miercuri 15, ora 20; BĂIEȚII VESELI — Joi 16, Vineri 17; ora 20.

La Casa Prieteniei Romino-Sovietice grădina de vară, str. Batiștei

PATRU SUB UN ACOPERIȘ — simbătă 18, ora 20.

Teatrul Muncitoresc C.F.R., la teatrul de vară din parcul Herăstrău

MARIA SA BARBATUL — luni 13, marți 14, miercuri 15, joi 16, vineri 17, duminică 19, ora 20; VECINI DE APARTAMENT — simbătă 18, ora 20.

Teatrul Evreiesc de Stat, la grădina din str. Mircea Vodă 5, tel. 22.24.94

SOACRA ȘI NORA — joi 16, simbătă 18, ora 20.15; DE LA A LA Z — vineri 17, ora 20.15; VREAU SĂ FIU NEVASTA TA — duminică 19, ora 20.15.

Teatrul satiric-muzical „C. Tănase" la grădina Boema

OCOLUL PĂMÎNTULUI ÎN 30 DE MELODII — marți 14, miercuri 15, joi 16, vineri 17, simbătă 18, duminică 19, ora 20.

O.S.T.A.
Teatrul de vară „23 August"

CONCERTE EXTRAORDINARE ALE ORCHESTREI DE JAZ „FIPS FLEISCHER" din R.D. Germană — marți 14, miercuri 15, joi 16, vineri 17, simbătă 18, duminică 19, ora 20.

Circul de Stat, tel. 11.01.20

SPECTACOLUL CIRCULUI CHINEZESC — miercuri 15, joi 16, vineri 17, simbătă 18, duminică 19, ora 20; ELAN ȘI TINEREȚE — duminică 19, ora 16.

RADIO

AZI

PROGRAMUL I

17.00 Radiojurnal. Buletin meteorologic. 17.15 Cîntă ansamblul Armatei Sovietice — în program muzică populară rusă. 17.30 În slujba patriei. 18.00 Sonata în Re major pentru violoncel și pian de Felix Mendelssohn-Bartholdy — interpretează Erich Neumann și Dietter Zechlin. 18.30 Cronica economică. 18.40 Tangouri. 19.00 Emisiune culturală. 19.15 „Laureați ai concursurilor și festivalurilor mondiale ale tineretului și studenților pentru pace și prietenie": Michaela Botez și Cornel Fînățeanu. 19.45 Muzică ușoară interpretată de Dalida. 20.00 Radiojurnal. 20.15 Ansambluri corale studențești. 20.30 Noapte bună, copii: „Găleata îngîmfată" de Meszoly Miklos. 20.40 Muzică de dans. 21.15 Jurnalul satelor. 21.40 Program de cîntece și jocuri populare romînești. 22.00 Radiojurnal. Buletin meteorologic. Sport. 22.30 Simfonia a III-a în Do major de George Enescu. 23.18 Formații de muzică ușoară. 23.52—23.55 Buletin de știri.

PROGRAMUL II

17.00 Muzică instrumentală și vocală de compozitori romîni. 17.30 Sfatul medicului: Prevenirea rahitismului. 17.35 Anunțuri, reclame, muzică. 18.00 Buletin de știri. 18.05 Prelucrări și aranjament de folclor de George Vancu. 18.25 Muzică de operetă interpretată de cîntăreți romîni. 19.00 Muzică sovietică de estradă. 19.30 Teatru la microfon „Tache, Ianke și Cadîr". Adaptare radiofonică după comedia lui Victor Ion Popa. 21.06 Muzică instrumentală. 21.30 Radiojurnal. 21.45 Muzică de dans. 22.30 Moment poetic — Johaness Becher. 22.35 Melodii lirice. 23.00 Radiojurnal. 23.15—24.00 Cvartetul nr. 2 opus 54 în do diez minor de Anatoli Alexandrov.

MÎINE

PROGRAMUL I

5.00 Radiojurnal. Buletin meteorologic. 5.10 Emisiunea pentru sate: Recoltarea semințelor de la legumele anuale. 5.30 Lecția de gimnastică. 5.40 Muzică distractivă. 6.00 Radiojurnal. Buletin meteorologic. 6.10 Din cîntecele țărănimii noastre muncitoare. 6.30 Cîntă taraful G.A.C. din comuna Romînești, raionul Titu. 6.45 Cîntece sportive. 7.00 Radiojurnal. Sumarul presei centrale. 7.15 Jocuri populare romînești. 7.30 Sfatul medicului: Importanța somnului pentru copii. 7.35 Anunțuri, muzică. 7.45 Salut voios de pionier. 8.00 Muzică. 8.30 Muzică instrumentală. 9.00 Roza vînturilor. „Oceanele și mările lumii" — Radiocompoziție — 9.25 Scene din operete. 10.00 Buletin de știri. 10.08 Cîntece pionierești. 10.20 „Compozitorul săptămînii": Edward Grieg (emisiunea a III-a). Muzică de cameră. 11.00 Buletin de știri. 11.03 Cîntece și jocuri populare romînești. 11.30 Muzică instrumentală de compozitori romîni. 12.00 Muzică ușoară de compozitorii sovietici Uno Raudmiae și Walter Oiaker. 12.20 Album sportiv. 12.30 Concertul nr. 1 pentru vioară și orchestră de Haydn. 13.00 Buletin de știri. 13.05 Recomandări din program. 13.10 Melodii populare romînești. 13.40 Cotele apelor Dunării. 14.00 Concert de prînz. 14.30 Cîntă orchestra de muzică populară „Doina Moldovei" a Filarmonicii de Stat din Iași. 15.00 Buletin de știri. 15.05 Concert distractiv. 15.45 Itinerar liric „De-a lungul continentului U.R.S.S." — Versuri ale poeților sovietici — 16.00 Muzică populară din Cuba. 16.15 Vorbește Moscova!

UNDE MERGEM

TEATRE

MARIA SA BARBATUL — **Teatrul Muncitoresc C.F.R.**, la Teatrul de vară din parcul Herăstrău, ora 20.

SOACRA ȘI NORA — **Teatrul Evreiesc de Stat**, la grădina din str. Mircea Vodă 5, tel. 22.24.94, ora 20.15.

OCOLUL PĂMÎNTULUI ÎN 30 DE MELODII — **Teatrul satiric-muzical „C. Tănase"**, la grădina Boema, ora 20.

O SEARĂ CU COMICUL ȚANDĂRICĂ — **Circul de Stat**, tel. 11.01.20, ora 20.

CINEMATOGRAFE

PLANETA FURTUNILOR — rulează la **Patria**, bd. Magheru 12—14, telefon 11.86.25 ora 14.30, 16.45, 19, 21.15; **E. Pavel**, bd. 6 Martie 14, tel. 15.63.84, ora 15, 17, 19, 21, grădină ora 20.30; **Înfrățirea între popoare**, bd. Bucureștii-Noi, tel. 17.31.64, ora 16, 18.15, 20.30; **Miorița**, cal. Moșilor 127, tel. 14.27.14, ora 16.30, 18.45, 21.

LASAREA NOPȚII — rulează la **Magheru**, bd. Magheru 29, tel. 13.92.72, ora 15, 17, 19, 21; **București**, bd. 6 Martie 6, tel. 15.61.54, ora 15, 17, 19, 21; **Stadionul Republicii**, tel. 15.61.54, ora 20.15.

UN PUMN DE NOTE — cinemascop — rulează la **23 August**, bd. Dimitrov 118, tel. 12.32.77, ora 15, 17, 19, 21; **Lumina**, bd. 6 Martie 12, tel. 16.23.35, ora 15, 16.45, 18.45, 20.45.

UN OM TRECE PRIN ZID — rulează la **V. Alecsandri**, str. Grigorescu 24, tel. 11.81.12, ora 15, 17, 19, 21.

FRUMOASA AMERICANA — rulează la **Sala Palatului R.P.R.**, tel. 15.73.72, ora 19.30; **Republica**, bd. Magheru 2, tel. 11.03.72, ora 15, 17, 19, 21; **I. C. Frimu**, bd. 6 Martie 16, tel. 16.29.17, ora 16.30, 18.45, 21, grădină ora 20, 22; **Gh. Doja**, cal. Griviței 80, tel. 16.22.73, ora 15, 17, 19, 21; **G. Coșbuc**, Piața G. Coșbuc 1, tel. 23.71.01, ora 15, 17, 19, 21; **Stadionul Dinamo**, tel. 11.91.26, ora 20; **Stadionul Giulești**, tel. 16.22.73, ora 20; **Arenele Libertății**, tel. 23.71.01, ora 20.15.

CINCI ZILE ȘI CINCI NOPȚI — rulează la **Tineretului**, cal. Victoriei 48, tel. 16.24.48, ora 16, 18.15, 20.30.

AL NOUALEA CERC — rulează la **Victoria**, bd. 6 Martie 7, tel. 16.28.79, ora 15, 17, 19, 21; **30 Decembrie**, cal. Ferentari 86, tel. 23.17.50, ora 16, 18, 20.

PESCARII DIN ARHIPELAG — rulează la **Central**, bd. 6 Martie 2, tel. 14.12.24; ora 14.30, 16.30, 18.30, 20.30.

NUMAI O GLUMA — rulează la **13 Septembrie**, str. Doamnei 9, tel. 16.35.38, ora 16, 18.15, 20.30; **Popular**, str. Mătăsari 31, tel. 21.37.43, ora 16, 18.15, 20.30.

MICHEL ȘI MIȘUTKA — ÎNTRE RIURILE METAURO ȘI MARECCHIA — RATUSTELE ÎNȚELEPTE — SAPA FERMECATA — ȘTIINȚA ȘI TEHNICA Nr. 5/1962 — rulează la **Timpuri Noi**, bd. 6 Martie 18, tel. 15.61.10, de la 10—21 în continuare.

POMPIERUL ATOMIC — rulează la **Maxim Gorki**, 13 Decembrie 5—7, tel. 13.49.04, ora 15, 17, 19, 21.

MONGOLII — cinemascop — rulează la **1 Mai**, bd. 1 Mai 322, tel. 18.02.83, ora 14.30, 16.45, 19, 21.15; **Floreasca**, str. I. S. Bach 2, tel. 12.28.30, ora 16.30, 18.45, 21; **grădina 13 Septembrie**, tel. 16.35.38, ora 20.

POVESTE SENTIMENTALA — rulează la **Cultural**, cal. Griviței 196, tel. 17.08.58, ora 16, 18.15, 20.15.

CIELITO LINDO — rulează la **Alex. Popov**, cal. Griviței 137, tel. 16.26.10, ora 15, 17, 19, 21.

PLACERILE ORAȘULUI — rulează la **8 Martie**, str. Buzești 9—11, tel. 15.62.79, ora 15, 17, 19, grădină ora 20.30; **Libertății**, str. 11 Iunie 75, tel. 23.07.40, ora 16, 18, 20, grădină ora 20.30.

PERLE NEGRE — rulează la **Grivița**, Piața Ilie Pintilie 2, tel. 16.25.39, ora 16, 18.15, 20.30.

MAI TARE CA URAGANUL — rulează la **C. David**, șos. Cringași 42, tel. 17.38.81, ora 15.30, 18, 20.30.

M-AM SATURAT DE CASNICIE — rulează la **V. Roaită**, bd. 1 Mai 57, tel. 17.05.47, ora 16, 18.15, 20.30, grădină ora 20; **Flacăra**, cal. Dudești 22, tel. 21.35.40, ora 16, 18.15, 20.30.

SCRISOARE DE LA O NECUNOSCUTA — rulează la **Unirea**, bd. 1 Mai 143, tel. 17.10.21, ora 15, 17, 19, grădină ora 20.15.

TEROARE ÎN MUNȚI — cinemascop — rulează la **Alex. Sahia**, cal. Văcărești 21, tel. 21.49.46, ora 16.30, 18.45, grădină ora 20.15; **Drumul Serii**, str. Drumul Serii 30, tel. 14.10.37, ora 16, 18.15, 20.30.

ACADEMICIANUL DIN ASKANIA — rulează la **T. Vladimirescu**, cal. Dudești 97, tel. 21.39.82, ora 16, 18, 20; **Luceafărul**, cal. Rahovei 118, tel. 23.91.00, ora 16, 18.15, grădină ora 20.30.

CÎND COMEDIA ERA REGE — rulează la **Munca**, șos. Mihai Bravu 221, tel. 21.50.97, ora 16, 18.15, 20.30; **Volga**, șos. Ilie Pintilie 61, tel. 11.91.26, ora 15, 17, 19, 21.

DEPARTE DE PATRIE — rulează la **Arta**, cal. Călărași 153, tel. 21.31.86, ora 15.30, 17.30, 19.30.

AGRAFA ALBA — rulează la **Moșilor**, cal. Moșilor 221, tel. 12.52.93, ora 16, 18.

FIUL HAIDUCULUI — rulează la **Donca Simo**, str. Avrig 1, tel. 11.07.60, ora 16, 18; **B. Delavrancea**, bd. Libertății 70—72, tel. 16.29.02, ora 16, 18, 20.

SENTINȚA SE VA DA JOI — rulează la **16 Februarie**, bd. 30 Decembrie 89, tel. 11.07.49, ora 16, 18, 20.

AGENTUL X 25 — cinemascop — rulează la **M. Eminescu**, str. M. Eminescu 127, tel. 11.48.36, ora 16, 18.15, 20.30.

LUNGA NOAPTE A LUI '43 — rulează la **I. Pintilie**, șos. Colentina 84, tel. 12.88.50, ora 16, 18.15, grădină ora 20.15.

IUBIRE ÎNCĂTUȘATA — rulează la **8 Mai**, str. Lizeanu 19, tel. 12.06.88, ora 15, 17, 19, 21.

EXPRESUL DE SEARA — rulează la **G. Bacovia**, șos. Giurgiului 3, tel. 23.94.10, ora 16, 18, 20.

CIRCUL FARA CUPOLA — rulează la **Olga Bancic**, cal. 13 Septembrie 196, tel. 15.66.66, ora 15.30, 18, grădină ora 20.30.

DOUA REPRIZE ÎN IAD — rulează la **Aurel Vlaicu**, șos. Cotroceni 9, tel. 13.62.56, ora 15.30, 18, 20.30.

RAZE PE GHEAȚĂ — rulează la **Laminorul**, bd. Bucureștii-Noi 166, tel. 17.00.50, ora 17.30, 19.30.

DISCIPOLUL DIAVOLULUI — rulează la **grădina Progresul**, tel. 11.03.72, ora 20.15.

DRAGOSTE DE SEPTEMBRIE — rulează la **grădina Moșilor**, tel. 12.52.93, ora 20.15.

NU-I LOC PENTRU ANIMALE SALBATICE — rulează la **grădina 23 August**, tel. 12.32.77, ora 20.

PE CARARILE JUNGLEI — rulează la **grădina Donca Simo**, tel. 11.07.60, ora 20.30.

ARTICOLUL 420 — ambele serii rulează la **grădina Tudor Vladimirescu**, tel. 21.39.82, ora 20.15.

DAMA DE PICA — rulează la **grădina Arta**, tel. 21.31.86, ora 20.30.

MATINEE

simbătă 11 august

PLANETA FURTUNILOR — rulează la **Patria**, ora 10, 12.15; **E. Pavel**, ora 10, 12; **Înfrățirea între popoare**, ora 10.30; **Miorița**, ora 10, 12, 14.

LASAREA NOPȚII — rulează la **Magheru**, ora 10, 12; **București**, ora 9, 11, 13.

UN PUMN DE NOTE — cinemascop — rulează la **23 August**, ora 10, 12; **Lumina**, ora 9.45—13.15 (în continuare).

FRUMOASA AMERICANA — rulează la **Republica**, ora 9, 11, 13; **I. C. Frimu**, ora 9.45, 12, 14.15; **Gh. Doja**, ora 10, 12; **G. Coșbuc**, ora 10, 12.

AL NOUALEA CERC — rulează la **Victoria**, ora 10, 12.

PESCARII DIN ARHIPELAG — rulează la **Central**, ora 10.30, 12.30.

NUMAI O GLUMA — rulează la **13 Septembrie**, ora 11.15, 13.

FILME PENTRU COPII — **Cinematograful Copiilor**, tel. 16.35.38, ora 10.

POMPIERUL ATOMIC — rulează la **Maxim Gorki**, ora 10, 12.

MONGOLII — cinemascop — rulează la **1 Mai**, ora 10, 12.15; **Floreasca**, ora 10.30.

SALA PALATULUI R.P.R.
anunță
prezentarea în PREMIERA a următoarelor filme:
— În zilele de 10 și 11 august a. c., ora 19,30 a filmului
FRUMOASA AMERICANĂ
comedie realizată de studiourile franceze.
— În zilele de 13 și 14 august a. c., ora 19,30, a filmului
VALEA VULTURILOR
realizare a studiourilor engleze.
— În zilele de 15, 16, 17 și 18 august a. c., ora 19,30, a filmului
REVISTA DE LA MIEZUL NOPȚII
producție muzicală a studiourilor Defa-Berlin, film cinemascop colorat.
Biletele se găsesc la casa Sălii Palatului R.P.R., telefon 15.73.72.

ÎNTREPRINDEREA
POLIGRAFICĂ nr. 2
str. Brezoianu 23—25
raion 16 Februarie
recrutează **TINERI**
pentru a fi calificați în sectorul poligrafie la următoarele meserii:
— TIPĂRITORI TIPAR ÎNALT
— MONOTASTERIȘTI
— FOTO ZINCOGRAFI
— CULEGĂTORI MANUALI
— CULEGĂTORI MECANICI
Candidații trebuie să fie absolvenți ai școlii de cultură generală cu sau fără diplomă de maturitate.
Etatea între 17 și 25 ani și să aibă domiciliul stabil în București.
Durata școlarizării este de 2 ani.
Pe toată durata școlii elevii primesc burse.
Inscrierile se fac pînă la 15 august 1962 la întreprindere.

I. S. - ARTA MODEI
str. Berzei nr. 100
ANGAJEAZĂ TEMPORAR prin
CONCURS
MANECHINE femei
Prezentarea în ziua de 11 august, ora 9—11, în str. Berzei nr. 100.

I.S.—LOTO-PRONOSPORT
anunță:
Tragerea LOTO CENTRAL de AZI 10 august 1962 va avea loc în București la grădina LOTO-PRONOSPORT din calea Victoriei nr. 117, ora 19.
Tragerea va fi urmată de 2 filme: un film artistic și filmul sportiv Turneul internațional de fotbal (U.E.F.A.).
Intrarea liberă.

TEATRUL „C. I. NOTTARA"
prezintă la TEATRUL de VARĂ „N. BĂLCESCU"
bd. Bucureștii Noi, — tramvaie 6 și 20
SIMBĂTĂ 11, DUMINICĂ 12, MARȚI 14 și MIERCURI 15 august ora 20
PREMIERA
PATRU SUB UN ACOPERIȘ
Comedie de M. Smirnova și M. Kraindel — traducere de Irina Popescu
Regia: AL. CIPRIAN
JOI 16, VINERI 17 și MARȚI 28 august ora 20
BĂIEȚII VESELI
Comedie de H. Nicolaide — Regia: MIRCEA AVRAM
SÎMBĂTĂ 25 și VINERI 31 AUGUST ora 19.30
ANTONIU și CLEOPATRA
Tragedie de W. Shakespeare — Regia: GEORGE TEODORESCU
DUMINICĂ 26 și MIERCURI 29 august ora 20
SCANDALOASA LEGĂTURĂ DINTRE Dl. KETTLE și D-na MOON
Comedie de J. B. Priestley — Regia: GEORGE RAFAEL
JOI 30 august ora 20
PYGMALION
Comedie de G. B. Shaw — Regia: SANDA MANU
Biletele s-au pus în vinzare la casa de bilete a Teatrului „C. I. Nottara" din b-dul Magheru nr. 20, precum și la casele de bilete din Parcul N. Bălcescu.

PROGRAMUL CONCURSULUI PRONOSPORT NR. 32 DE DUMINICĂ 12 AUGUST 1962 ESTE FOARTE ATRACTIV, EL CUPRINDE: 6 MECIURI DIN CADRUL CUPEI DE VARĂ LOTO-PRONOSPORT, UN MECI INTERNAȚIONAL DIN CADRUL TURNEULUI BALCANIC ȘI 5 MECIURI DIN CAMPIONATUL DE FOTBAL AL R.P. UNGARE
AZI ȘI MIINE ULTIMELE ZILE PENTRU DEPUNEREA BULETINELOR.

I.I.S. „Republica"-Blănuri, cu sediul în București, str. Sf. Apostoli nr. 44, caută muncitori calificați blănari. Doritori se vor adresa la sediul întreprinderii.

ÎNTREPRINDEREA poligrafică nr. 5, str. Constantin Mille nr. 5—9, caută INGINER pentru postul de mecanic șef, cu vechime în cîmpul muncii de trei ani.

X REDACȚIA și Administrația str. Brezoianu nr. 23—25. CENTRALA TELEFONICĂ 27.27.77. Secția scrisori și biroul juridic: 27.27.73. Publicitatea, Piața Palatului R.P.R. blocul 8 telefon: 14.15.16. Tiparul: Intr. Poligrafică nr. 2, str. Brezoianu nr. 23—25

PROLETARI DIN TOATE ȚĂRILE, UNIȚI-VĂ!

INFORMAȚIA Bucureștiului

Ziar al Comitetului Orășenesc București al P.M.R. și al Sfatului Popular al Orașului București

Anul X — Nr. 2806 | 4 PAGINI 20 BANI | Simbătă 11 august 1962

Nava sovietică „Vostok-3"
avînd la bord pe pilotul cosmonaut ANDRIAN NIKOLAEV
a fost plasată pe orbită

TOATE SISTEMELE DE BORD ALE NAVEI FUNCȚIONEAZĂ NORMAL.

MOSCOVA 11 (Agerpres). – TASS transmite :

La 11 august 1962 ora 11,30 (ora Moscovei) în Uniunea Sovietică a fost plasată pe o orbită circumterestră nava cosmică satelit „VOSTOK–3". Nava „Vostok–3" este pilotată de MAIORUL ANDRIAN GRIGORIEVICI NIKOLAEV, cetățean al Uniunii Sovietice.

Zborul are următoarele obiective :

– Obținerea de date suplimentare cu privire la influența condițiilor zborului cosmic asupra organismului omenesc.

– Studierea capacității de muncă a omului în condițiile imponderabilității.

– Efectuarea de către om a unui anumit volum de observații științifice în condițiile zborului cosmic.

– Perfecționarea sistemelor navelor cosmice, a mijloacelor de telecomunicație, dirijare și aterizare.

NAVA-SATELIT „VOSTOK-3" A FOST PLASATĂ PE O ORBITĂ APROPIATĂ DE CEA PREVĂZUTĂ PRIN CALCUL. Potrivit datelor preliminare, perioada de revoluție a navei-satelit în jurul Pămîntului este de 88,5 minute, depărtarea minimă de suprafața Pămîntului (la perigeu) și cea maximă (la apogeu) sînt egale cu aproximativ 183 și respectiv 251 km ; unghiul de înclinare al planului orbitei față de planul Ecuatorului este de aproximativ 65 grade.

CU NAVA COSMICĂ „VOSTOK-3" SE MENȚINE ÎN PERMANENȚĂ O LEGĂTURĂ RADIO BILATERALĂ.

După cum transmite pilotul cosmonaut Nikolaev, precum și potrivit datelor obiective obținute cu ajutorul sistemelor telemetrice și de televiziune, el a suportat satisfăcător perioada plasării navei pe orbită și trecerea la starea de imponderabilitate. Tovarășul Nikolaev se simte bine.

Pilotul cosmonaut Nikolaev emite pe frecvențele : 20,006 și 143,625 Mhz. La bordul navei a fost instalat, de asemenea, un emițător „Signal" care funcționează pe frecvența 19,995 Mhz.

TOATE SISTEMELE DE BORD ALE NAVEI COSMICE FUNCȚIONEAZĂ NORMAL.

Primul mesaj al pilotului-cosmonaut Nikolaev

MOSCOVA 11 (Agerpres). — TASS transmite :

La 11,45, ora Moscovei, în timp ce zbura deasupra teritoriului Uniunii Sovietice, pilotul cosmonaut, maiorul Andrian Nikolaev a transmis următorul mesaj de pe bordul navei-satelit „Vostok-3" : „Mă simt bine, la bord totul este normal. Pămîntul se vede bine prin ochiul de bord.

COSMONAUTUL NIKOLAEV"

Declarația lui G. S. TITOV

MOSCOVA 11 (Agerpres). — TASS transmite :

GHERMAN TITOV : „Cosmonautul Andrian Nikolaev este întruchiparea sîngelui rece, absolut necesar pentru comandantul unei nave cosmice. Prietenul meu posedă o excepțională stăpînire de sine. Nu încape îndoială că în timpul zborului său va aduga multe realizări noi la cele obținute de mine și de Iuri Gagarin".

Și Andrian Nikolaev a săvîrșit într-adevăr o faptă glorioasă care va rămîne pentru totdeauna în letopisețul eroic al cuceririi Cosmosului.

Date biografice despre cel de-al treilea pilot-cosmonaut sovietic

MOSCOVA 11 (Agerpres). — TASS transmite :

Andrian Nikolaev s-a născut în anul 1929 în satul Șorșali din R.S.S.A. Ciuvașă (cursul mijlociu al Volgăi). Tatăl său, care a murit în anul 1944 a lucrat într-un colhoz, iar mama sa este, de asemenea, colhoznică. În familia Nikolaevilor au fost șase copii.

Încă de mic, pe cînd învăța la școală, Andrian își ajuta părinții. El putea fi văzut adesea cînd pe ogoare, cînd la ferma zootehnică. După ce a terminat școala de 7 ani, dorind să devină medic a intrat la o școală medie tehnică sanitară. Dar peste cîtva timp și-a schimbat hotărîrea și a trecut la școala medie tehnică de silvicultură la care au învățat și doi frați ai săi mai mari.

Devenind maistru la o exploatare forestieră din Karelia, Andrian și-a cucerit curînd un mare prestigiu în rîndul tăietorilor de păduri experimentați. Citea mult și povestea tovarășilor săi tot ce afla din cărți, lucra în așa fel încît era dat întotdeauna drept exemplu celorlalți. Sectorul lui Nikolaev a ajuns unul dintre cele mai bune, iar tînărul calm și plin de voință a devenit preferatul muncitorilor.

Cînd a fost chemat în rîndurile armatei sovietice Nikolaev a fost trimis într-o unitate din sudul țării. Obținînd specialitatea militară de pușcaș — radiofonist, tînărul soldat a fost atras de aviație. Nu-l satisfăcea rolul de pasager, voia să conducă singur un avion, să simtă cum această pasăre uriașă se supune voinței sale. Comandantul escadrilei a sprijinit cererea lui Andrian, trimițîndu-l la o școală de aviație.

În timp ce-și făcea stagiul militar Nikolaev a intrat în rîndurile P.C.U.S.

În școală, el a obținut cunoștințe excelente, perfecționîndu-se sub conducerea lui Leonid Sokolov, Erou al Uniunii Sovietice. Tovarășii săi își amintesc cum, dînd dovadă de o stăpînire de sine surprinzătoare, tînărul pilot a aterizat direct în cîmp cu un avion cu reacție al cărui motor se oprise. Andrian s-ar fi putut autocatapulta, dar a hotărît să salveze aparatul cu orice preț.

Gherman Titov amintește acest episod în cartea sa „17 dimineți în Cosmos". Cosmonautul 2 scrie că, după spusele lui Nikolaev, ceea ce l-a ajutat în această împrejurare grea a fost calmul său. Calmul și sîngele rece, la care se adaugă cunoașterea excepțională a tehnicii extrem de complicate a navei cosmice, iată trăsăturile distinctive ale lui Nikolaev.

Într-o zi, Nikolaev a fost chemat la Statul Major și a fost întrebat dacă n-ar vrea să zboare cu aparate ultramoderne. El a fost de acord și a intrat în rîndul cosmonauților. Aici i-a întîlnit pe Gagarin și Titov. Nikolaev a fost rezerva lui Titov, și l-a condus în costum de scafandru, gata de zbor, pînă la nava „Vostok-2". După aterizarea cu succes a lui Titov el a continuat să se pregătească cu și mai multă dîrzenie, știind că probabil el va fi cel căruia i se va încredința continuarea operei începute de primii cosmonauți sovietici.

Astăzi cînd Nikolaev se află în Cosmos, consătenii lui își și amintesc că acum 25 de ani micul Andrian a văzut pentru prima oară în viață un aerodrom adevărat. Timp de mai multe ore el a vorbit numai despre avioane, iar cînd s-a întors acasă s-a cățărat pe un copac înalt și a spus că va zbura de pe el. Abia a putut fi convins să se dea jos.

Locuitorii satului vorbesc cu mîndrie despre consăteanul lor, care a devenit cuceritor al Cosmosului.

INTRECERE AVINTATA, REZULTATE DEOSEBITE

Ciment peste plan

In cinstea zilei de 23 August, colectivul de muncă al Fabricii de ciment „București" și-a luat importante angajamente. Între altele, este vorba de darea peste plan a unei cantități sporite de ciment de calitate superioară. Ieri, s-a întocmit un prim bilanț al succeselor obținute de muncitori în perioada lunii trecute. Cu acest prilej, s-a constatat că la secțiile cuptoare și mori, ca urmare a aplicării unor valoroase măsuri tehnico-organizatorice, a sporit coeficientul de utilizare a agregatelor. In felul acesta s-au dat peste plan 424 tone de ciment și 376 tone filăr pentru asfalt. De altfel, trebuie subliniat faptul că de la începutul anului pînă acum muncitorii Fabricii de ciment au dat peste plan 2820 tone ciment de calitate superioară.

Contribuția inovatorilor

In uzinele „Grivița Roșie", participă cu entuziasm la întrecere și muncitorii inovatori. Cabinetul tehnic al întreprinderii a organizat de curînd un interesant concurs de inovații pentru rezolvarea unor probleme importante legate de buna desfășurare a procesului de producție. Au fost înregistrate astfel numai în luna trecută peste 100 de propuneri de inovații. La cabinetul tehnic al uzinei „Grivița Roșie" se află calculată și suma economiilor pe care le realizează uzina într-un an de pe urma aplicării a 117 inovații : 742.000 lei. Este o sumă care va spori desigur cu mult pînă la sfîrșitul anului. In felul acesta, inovatorii uzinei își aduc o contribuție însemnată la îndeplinirea angajamentului de economii al uzinei.

Produse de calitate livrate înainte de termen

Marca întreprinderii „Frigocom", principal furnizor de spații și agregate frigorifice, a devenit cunoscută în întreaga țară pentru calitatea superioară a produselor pe care le livrează. In cinstea zilei de 23 August colectivul fabricii a obținut importante succese. Planul pe primele șapte luni a fost îndeplinit la toți indicii, graficul de livrări a fost respectat. In multe cazuri, produsele au fost livrate cu mult înainte de termen beneficiarilor din întreaga țară.

Astfel, deși un număr de 12 dulapuri frigorifice de 4000 litri trebuiau fabricate în luna septembrie, beneficiarii din Lugoj, Cluj sau Mamaia le-au primit cu aproape 3 luni mai devreme.

Căminele Universității și Institutului politehnic din Capitală au fost înzestrate cu agregate frigorifice cu aproape două luni înainte de termen. I.R.I.C.-Deva a primit două agregate frigorifice cu anticipație de două trimestre. Și încă ceva. Pentru produsele livrate anul acesta n-a sosit nici o reclamație.

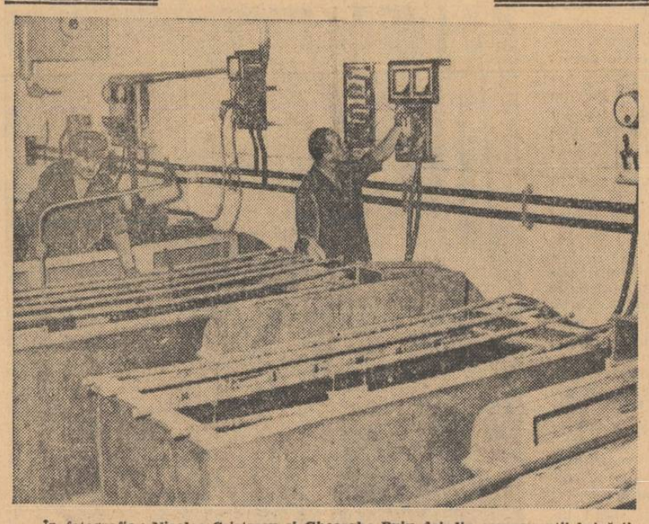

In fotografie : **Nicolae Cristescu și Gheorghe Puiu doi din componenții brigăzii secției nichelaj ai Intreprinderii Metalurgice Precizia. Brigada și-a luat angajamentul ca în cinstea zilei de 23 August să termine planul de producție cu trei zile mai devreme.**

Sporesc angajamentele de economii și beneficii peste plan

Și colectivul uzinei „Armătura" și-a luat angajamente sporite în întrecere privind realizarea de economii și beneficii peste plan. Astfel angajamentul de economii peste plan a fost mărit de la 500.000 lei la 900.000, iar cel privind beneficiile de la 200.000 lei la 400.000 lei. Colectivul de muncă al acestei întreprinderi s-a angajat totodată să termine planul de producție pe luna august cu 6 zile mai devreme.

DIN VIAȚA CARTIERELOR

Bilanțul gospodinelor

...In încăpere s-au adunat 53 de gospodine. Locuitoare pe străzile Constantin Brîncoveanu, Școlii, Horia, Closca și Andrei Mureșanu, din raionul Grivița Roșie.

E o ședință, dar nu una obișnuită. Gospodina Elena Brîncuș începe să citească, din ziarul „Scînteia", cuvîntarea ținută de tovarășul Gheorghe Gheorghiu-Dej la Conferința Națională a Femeilor și Chemarea adresată de Conferință femeilor din întreaga țară.

Apoi, ia cîteva file de hîrtie și citește mai departe. Ceea ce cuprind rîndurile acestor file sînt fapte binecunoscute gospodinelor din încăpere. Totuși, ascultă lectura în liniște desăvîrșită. Și — de ce să n-o spunem ? — cu satisfacție, chiar cu mîndrie. E vorba de munca lor, depusă în interes obștesc, pe o perioadă destul de îndelungată : de la 1 ianuarie pînă în prezent.

Se recunosc și se revăd participînd la diferitele acțiuni obștești inițiate de comisia de femei a circumscripției. La muncă patriotică, sădind flori și curățind aleile, în parcul Nicolae Bălcescu. Lucrînd, în ceasurile libere, pe străzile din circumscripție, pentru înfrumusețarea lor. Sau participînd la acțiunea patriotică de colectare a fierului vechi...

Rezultatele trecute acum în revistă de Elena Brîncuș, președinta comisiei de femei a circumscripției 152, le justifică mîndria : 3.600 de ore de muncă patriotică ; 2.600 de kilograme de fier vechi și alte deșeuri colectate. Toate acestea, bineînțeles, pe lîngă alte activități obștești la care au participat, ca, de pildă, acțiuni cu caracter cultural-educativ.

Pe bună dreptate, gospodinele care au luat cuvîntul la discuții au exprimat

E. BODNARIUC

(Continuare în pag. a III-a)

Gospodinele îngrijesc frumusețea unuia din numeroasele spații verzi din raionul Tudor Vladimirescu.

Liniile I.T.B. de pe calea Dudești sînt supuse unor reparații capitale — înlocuirea sistemului de fundații și a șinei — (vezi fotografia). Pe unul din fire lucrările au și fost încheiate.

Lucrările continuă.

CARNET Anunțuri

Ce e drept, părintele publicității a pierit anonim. Dar invenția lui se născuse în zodie bună și înzestrată cu picioare lungi. Din Genova a călătorit pe toate meridianele, și din sciziparitate în sciziparitate, a împuiat lumea întreagă. De la primitiva caligrafie publică a ajuns la poligrafie complicată. De la cîteva exemplare, s-a umflat pînă la tiraje fabuloase. O singură trăsătură și-a păstrat intactă: laconismul. Cine răsfoiește paginile ziarelor mai vechi, are ce găsi la rubrica „Mica publicitate". Bunăoară, citim într-un ziar bucureștean din 1932: „Dispărut dimineața pisică albă. Are un ochi albastru și altul verde. Răspunde la numele Pussi. Pisicii născuți au rămas fără mamă. Ofer bună recompensă denunțătorului sau aducătorului". Se înțelege că îndurerata persoană avea și niște venituri grase în stare să-i facă lacrimile perle. Și de atîtea lacrimi înnodate în barbă, nu mai putea citi un alt anunț pus dedesubt: „Fiind șomer, dau de suflet fetiță de patru ani, sănătoasă, drăguță". Simple anunțuri? In fond, caraghioslic din prea mult bine, și un răcnet de disperare, condensate în cîteva rînduri. Sau: „Student anul III, filozofie, tînăr, sentimental, idealist, simpatic, caută cunoștință spre a se căsători, tînără cultă, sentimentală, idealistă, cu dotă și protecții". Nici Daumier n-ar fi găsit un text mai potrivit pentru un desen muiat în sarcasmul cel mai feroce! O atroce suferință, ca în gravurile lui Masereel, deslușești în alt anunț dat de un student la medicină care apela la binevoitori pentru o pereche de pantaloni, o haină și niște ghete. Printre sutele de anunțuri de la „Mica publicitate", se arăta de fapt în albitura dintre rînduri o istorie strîmbă și slută.

Avem și azi „Publicitate". Dar nimeni nu mai caută javre pierdute, prin ziar, nici nu se mai umilește public pentru tragice suferințe. Rubrica aceasta a ziarelor s-a schimbat la față, și printre rîndurile tipărite citești altfel de istorii. „I.S.C.L. Mamaia-Constanța caută fierari betoniști, dulgheri și falanțari de înaltă calificare". Te gîndești imediat că pe litoral se pune la cale nașterea unor noi frumuseți. Sau: „Uzina Tudor Vladimirescu caută muncitori calificați: tinichigii, lăcătuși, sudori electrici...". Uite că fostul maidan pe unde se putea rătăci, așa, din fantezie, Pussi cu ochi bicolori, acuma o modernă uzină de mașini, plănuiește încă o ofensivă în materie de autobuze și troleibuze. Tot dintr-un anunț, răsare altă evidență: la întreprinderea de morărit „Bicaz" din Bacău, maiștrii morari nu se primesc fiecum, ci prin concurs. Altă făină se macină pe aici. Ca să duci laptele la domiciliu cumpărătorilor, cu cobilița olteneasca te faci de rîs: O.C.L. Alimentara din București caută conducători de motocutere (și cu carnet de conducere gradul I!).

Precum se vede „Mica publicitate" are elocință remarcabilă în materie de istorie. Și mai e ceva: nu pregetă să repete la fiecare anunț că e în căutare de oameni. Invită la creație variată într-un domeniu sau altul de activitate. E de multe ori punct de plecare pentru un destin nou, într-un loc unde se petrece ceva nou, în peisajul mereu în schimbare al țării.

Există la ziare un serviciu special de publicitate. Urmașul istețului genovez de acum trei sute de ani, cu ochelarii pe nas, primește de fapt la biroul lui semnalizări elocvente ale prezentului și anticipări cu scadență sigură în cîteva luni sau un an. Le trece conștiincios în registru, întabulîndu-le după tipicul meseriei. S-o fi gîndind oare că, în felul lui, e colecționar de istorie vie? N-ar fi exclus. Dar așa ceva nu l-a învățat ilustrul strămoș genovez.

a. s.

ANCHETA NOASTRĂ — Prin grădinile de vară

Spre seară cînd mercurul termometrelor coboară puțin din ascensiunea făcută în timpul zilei, grădinile de vară din oraș și din împrejurimi — adevărate oaze de verdeață — devin neîncăpătoare.

Cum și-au primit oare „Cina", „Terasa Colonadelor", „Unirea", „Marea Neagră", „Moldova", „1 Mai", „Vulcan", „Poiana" și altele oaspeții ?

Iată întrebarea la care am căutat să aflăm răspuns miercuri seara, cînd, împreună cu organele Inspecției comerciale de stat de pe lîngă S.P.C., am făcut o vizită prin cîteva din unitățile de alimentație publică.

BINE

Acesta este calificativul pe care îl atribuie consumatorul modului în care este servit la grădina „Vulcan" amplasată lîngă podul Basarab. Ceea ce îți atrage atenția cu deosebire, în afară de atitudinea promptă și conștiincioasă a personalului (de la care în treacăt fie spus, ar avea cite ceva de învățat și unii ospătari de la unitățile de categoria I) este aprovizionarea din abundență cu tot felul de sortimente, de la specialitățile pentru grătar și pînă la cei mai frugal aperitiv, care se află expuse la vederea consumatorilor în condiții bune. Același lucru și cu băuturile : care se află în cantități suficiente.

SURPRIZE NEPLĂCUTE

La grădina-restaurant „Marea Neagră", situată pe calea Griviței, există toate condițiile pentru ca sutele de consumatori care se perindă în fiecare seară să plece satisfăcuți. O grădină inundată de verdeață, cu o estradă de pe care orchestra Sașa Stingaciu prezintă un bogat și variat repertoriu, personal, suficient și calificat, agregate frigorifice pentru păstrarea mărfurilor, condiții proprii unei grădini-restaurant de categoria I.

Dar vorba proverbului, păcat de condiții.

Ospătarii se arată foarte surprinși dacă te interesezi de o listă de bucate, pentru ca în biroul responsabilului (Nicolae Popescu) să se afle 1200 de exemplare de asemenea liste care așteaptă să fie completate. Dacă insiști, după îndelungate căutări se poate totuși „descoperi" și una completată, dar surpriză : unele sortimente trecute în lista cu pricina nu le găsești la bufet, iar cele existente în bufet nu toate sînt trecute în listă, așa că greu află consumatorul ...ce poate să consume.

Aprecieri prea bune nu se pot face nici despre calitățile de gospodari ale colectivului de aici.

Și surprizele continuă. La recîntărirea a două fripturi s-a constatat de către organele Inspecției comerciale o diferență de gramaj în minus care valorează 1,20 lei. Bufetiera Elena Cucuteanu s-a arătat foarte surprinsă că s-a întîmplat să „greșească". Numai că, „întîmplarea" s-a dovedit a fi regulă. O simplă operație aritmetică arată că, dacă pentru fiecare friptură se încasează în plus de la consumatori 0,60 lei, la 10 fripturi „rabatul" se ridică la 6 lei, la 100 de fripturi, 60 lei... Și bufetiera Elena Cucuteanu cîntărește în fiecare seară cu mult peste 100 de fripturi. Astfel își asigură un „venit" care în ultimă instanță este un furt premeditat. Și toate acestea fără ca responsabilul unității să știe ceva.

De altfel, acesta nu este singurul fapt care ilustrează cum înțeleg unii ospătari de la această grădină să-și „rotunjească" veniturile. In condica de sugestii și reclamații un consumator, consemna indignat că nota de plată i-a fost încărcată cu un număr de bucăți de pîine pe care nu le-a consumat. Asemenea „surprize" care îl așteaptă pe consumatorul intrat la grădina „Marea Neagră"

R. GROAPĂ, D. LAZARESCU, I. PĂPUC, V. IONESCU, M. ȘIPOȘ

(Continuare în pag. a III-a)

Programe artistice pe estrade

Simbătă la ora 18 pe estrada din parcul Vitan vor fi prezenți artiștii amatori de la întreprinderea „Flacăra Roșie", iar duminică la aceeași oră formațiile uzinei textile „7 Noiembrie". Estrada de amatori din parcul de cultură și odihnă Herăstrău va găzdui duminică la ora 19 echipele cooperatorilor de la „Higiena", iar parcul cultural-sportiv Floreasca și străndul C.C.S. Floreasca formațiile Ministerului Industriei Ușoare și întreprinderii poligrafice „13 Decembrie 1918". Artiștii amatori de la întreprinderea „Dimbovița" vor prezenta un bogat program pe estrada din pădurea Snagov, duminică la ora 16. La ora 19,30 obișnuiții spectatori din parcul Izvor vor putea asista la spectacolul brigăzii, orchestrei și formației de dansuri de la Electromagnetica.

Tot din programele zilei de mîine vă mai recomandăm : un spectacol variat susținut de formații cu o cunoscută reputație artistică, în pădurea Snagov, la ora 17. Este vorba de echipele Combinatului poligrafic „Casa Scînteii", a uzinelor „Grivița Roșie" și a „Industriei Bumbacului". Același lucru se poate spune de spectacolul de pe estrada Buda-Argeș — la ora 16 — unde programul formațiilor Fabricii de confecții și tricotaje București va fi completat de orchestra de muzică ușoară a Institutului de fizică atomică.

Ca și în alte duminici dansatorii de la întreprinderea „Dimbovița" vor fi prezenți pe una din estrade — în pădurea Snagov la ora 16.

Buletin meteorologic

INSTITUTUL METEOROLOGIC COMUNICĂ : *Azi la ora 8 în București*, temperatura aerului a fost de 24 grade. Maxima de ieri în aer a fost de 35 grade, iar minima din cursul nopții de 20 grade.

Timpul probabil de mîine : Temperatura aerului se menține ridicată, minima va fi cuprinsă între 20 și 22 grade, iar maxima între 35 și 37 grade. Vreme frumoasă și călduroasă cu cer variabil mai mult senin. Vînt în general slab.

Pentru zilele de 13, 14 și 15 august: Vreme frumoasă și călduroasă cu cer variabil mai mult senin. Vînt slab. Temperatura aerului staționară.

ULTIMELE ȘTIRI SPORTIVE

„ZIUA UNIONALĂ A SPORTIVULUI"

Astăzi se sărbătorește în U.R.S.S. „Ziua unională a sportivului". Uniunea Sovietică este țara cu cea mai puternică mișcare sportivă de masă din lume. Actualmente în U.R.S.S activează peste 30 milioane de sportivi (pe ramuri de sport primul loc îl deține atletismul, cu 4.246.000 practicanți). Anul trecut sportivii sovietici au stabilit 297 de noi recorduri ale U.R.S.S., 145 dintre acestea depășind recordurile mondiale.

♦ Mîine începe la Moscova întîlnirea de 8 partide dintre șahiștii sovietici Efim Gheller și Paul Keres, menită să desemneze pe ocupantul locului 2 în turneul candidaților la titlul mondial. După cum se știe, la acest turneu desfășurat în lunile mai-iunie, la Curaçao, ambii șahiști s-au aflat la egalitate de puncte, clasați imediat după cîștigătorul turneului, Tigran Petrosian.

♦ Turul ciclist al Canadei a continuat cu desfășurarea etapelor a 11-a (Cornwall — Montreal 136 km) și a 12-a (Montreal — Trois Rivieres 166 km). Etapa a 11-a a fost cîștigată de Saidhujin (3h03'03") iar a 12-a, de Petrov (4h37'06"). Alergătorul sovietic Petrov conduce în clasamentul general individual, urmat de australiacul Christian. Pe echipe, primul loc e deținut de U.R.S.S., urmată de Austria, S.U.A., Canada, Elveția, Anglia.

♦ În bazinul de la Thionville (Franța), echipa de ștafetă 4x100 m liber bărbați a Franței a stabilit un nou record mondial, 3:42,5, iar înotătorul francez Alain Gottvalles a doborît recordul european la 100 m liber, cu 55,0.

LA CASA AGRONOMULUI

În frumosul cadru verde din apropierea pădurii Băneasa, clădirea Casei Agronomului răsare, albă și elegantă, printre arbori. Încăperile ei elegante, dormitoarele spațioase, moderna sală de mese, biblioteca, terasele, ca și sala de cursuri continuă să fie, în zilele acestea de vară, aceleași gazde primitoare ca în tot restul anului.

Oaspeții — pot fi numiți așa în deplina accepțiune a cuvîntului, pentru că primesc aici găzduire completă în perioada pentru care au fost invitați — sosesc din toate colțurile țării. Vin de acolo unde se desfășoară munca neobosită și plină de entuziasm care duce la continua înflorire a agriculturii noastre. Unde se dă bătălia pentru producții mereu sporite, de calitate mereu mai bună, de pe ogoarele înfrățite ale gospodăriilor agricole colective, din gospodăriile agricole de stat, din stațiunile de mașini și tractoare și din centrele experimentale agricole. Sînt, în marea lor majoritate, ingineri agronomi, ingineri zootehniști și medici veterinari.

Au venit să participe la consfătuirile organizate de Casa Agronomului de la începutul anului pînă acum, 1.200 de specialiști în agricultură. Au audiat cursuri predate de cadre cu înaltă calificare din Consiliul Superior al Agriculturii, din institutele de cercetări științifice și din învățămîntul superior, ori de ingineri cu experiență bogată în munca pe ogoare.

Activitate multiplă. În sala de cursuri, invitații sînt puși la curent cu cele mai înaintate cuceriri ale științei și tehnicii agricole. Lecțiile sînt completate de filme documentare și diafilme, pentru fiecare temă dezbătută. Fără să mai vorbim de mii de volume și reviste de specialitate, care stau în permanență la dispoziția cursanților,

Pentru ilustrarea practică a cunoștințelor căpătate, oaspeții Casei Agronomului fac numeroase vizite la unitățile agricole socialiste fruntașe și la institutele de cercetări cu specific agricol. Inginerii agronomi din gospodăriile agricole colective situate în apropierea orașelor, invitați pentru a cunoaște mai amănunțit cele mai înaintate metode de producere a legumelor timpurii, au vizitat serele Institutului de cercetări horticole și serele gospodăriei agricole de stat Plavia, din regiunea Ploiești. Alte grupuri de cursanți, ingineri zootehniști, au vizitat Centrul de însămînțări artificiale de la Roșiori. Medicii veterinari, care au fost invitați pentru dezbaterea celor mai eficace măsuri în combaterea bolilor la animale, au vizitat Institutul Pasteur.

În zilele acestea, la Casa Agronomului se fac pregătiri pentru primirea unui număr mare de oaspeți: două serii de ingineri agronomi — în total 150 de ingineri — de la gospodăriile agricole colective din regiunea București. La indicația Consiliului Superior al Agriculturii au fost invitați, în special, inginerii agronomi care, urmînd chemarea partidului, au părăsit alte sectoare de activitate pentru a-și consacra în întregime cunoștințele de specialitate muncii pe ogoare.

Lecțiile care li se vor preda sînt axate pe teme actuale de cea mai mare importanță. Ele vor trata cele mai avansate metode și măsuri privind organizarea muncii în cultura plantelor și creșterea animalelor, întocmirea planurilor de producție, normarea muncii și retribuirea veniturilor în gospodărie, organizarea teritoriului și amplasarea construcțiilor. O mare însemnătate se va da prezentării noutăților în producția vegetală (în cultura cerealelor, a leguminoaselor și a plantelor tehnice).

E o tematică bine întocmită, dovedind multă grijă pentru a înarma pe inginerii agronomi cu cele mai noi și valoroase cunoștințe de specialitate. Ele îi vor ajuta ca, reîntorși la locurile de muncă, să contribuie din plin la întărirea economico-organizatorică a gospodăriilor agricole colective.

E. B.

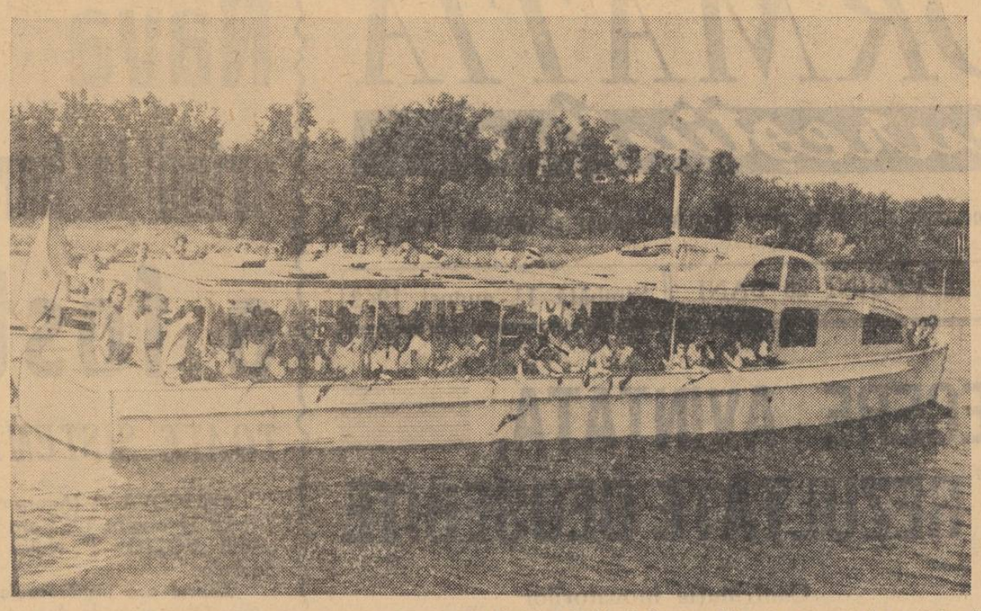

Într-un colț liniștit al pădurii Snagov, își petrec vacanța în serii de cîte o săptămînă sute de elevi din raionul 16 Februarie. Însoțiți de profesori și instructori superiori, elevii și pionierii învață diferite jocuri distractive, cîntece pionierești, fac baie și plajă, participă la întreceri sportive, organizează seri literare, concursuri de șah, de tenis, jocuri de orientare turistică etc. Printre cele mai plăcute acțiuni ale programului de tabără, sînt totuși plimbările în pădure și, după cum se vede din fotografie, cele cu vaporașul pe lac. Așa își petrec o parte a zilelor vacanței de vară elevii în tabăra numită, pe bună dreptate, „tabăra copilăriei fericite".

Filatelie — O emisiune de mărci poștale „Copiii în R.P.R."

Pentru a ilustra și pe linie filatelică viața fericită a copiilor în țara noastră, Direcția Generală a Poștelor și Telecomunicațiilor va pune în circulație o emisiune de mărci poștale cu tema „Copiii în R.P.R.".

Emisiunea va fi formată din 6 valori, cu un nominal total de 4,20 lei.

Prima valoare, de 20 bani, înfățișînd un copilaș în extaz în fața unui fluture multicolor.

A doua valoare, de 30 bani, reprezintă o fetiță hrănind un porumbel.

Pe valoarea de 40 bani un pionier privește cu mîndrie la corabia în miniatură pe care a construit-o în cadrul cercului de navomodele.

Marca de 55 bani ilustrează grija pe care sora mai mare o are pentru frățiorul ei.

Marca de 1,20 lei: un pionier cîntă la vioară, acompaniat la pian de o pioniercă.

Valoarea de 1,55 lei, reprezintă o scenă dintr-o tabără de pionieri.

Mărcile sînt tipărite la offset, pe hîrtie cretată, în cîte 4 culori.

Machetele grafice sînt executate de Harald Meschendörfer din Brașov.

Emisiunea va fi completată cu două plicuri „prima zi" obliterate cu o ștampilă specială.

★

Filatelia a emis un plic obliterat special care ilustrează globul pămîntesc cu un porumbel-simbol al păcii. Plicul este intitulat „Un an de la zborul lui Gherman Stepanovici Titov în Cosmos" și poartă două timbre care ilustrează portretul lui Titov și nava Vostok 2. Valoarea timbrelor este de 1,35 lei, respectiv 0,55 lei.

Zi de odihnă colectivă

Ca în fiecare sfîrșit de săptămînă conducerea clubului Monetăriei organizează și în această sîmbătă o zi de odihnă colectivă. Cei aproape o sută de participanți vor vizita azi și mîine Sinaia și vor urca pe crestele Omului și Caraimanului.

Amenajări la Librăria nr. 45

Recent, s-a redeschis, în calea Văcărești nr. 161, Librăria noastră nr. 45, complet reamenajată.

Atît interiorul, cît și vitrinele au căpătat un aspect modern. În librărie a fost introdusă lumina fluorescentă, iar spațiul a fost simțitor mărit, permițînd vînzarea cărților după metoda „accesul liber la raft".

Librăria este bogat aprovizionată cu literatură politică, beletristică și de știință popularizată.

Ce-i nou la „Eprubeta"

Valorificarea pe scară largă a rezervelor interne stă și în atenția colectivului de muncă al fabricii de sticlă „Eprubeta". De curînd, în scopul mecanizării pregătirii amestecului de materii prime s-a realizat, din resurse proprii, o sită vibratoare pentru cernerea nisipului. De asemenea, după soluții tehnice noi, s-a realizat etalonarea „baloanelor cotate" și a biuretelor pentru analiza gazelor, fapt ce a dus la mărirea preciziei aparatelor de măsură, la îmbunătățirea calității și la obținerea unui volum sporit de economii de manoperă.

Itinerar muzeistic

Pe nouă hectare, plantate cu arbori, pomi fructiferi și arbuști decorativi, se rînduiesc cele 57 complexe de așezări, constituind originalul sat din inima parcului Herăstrău.

Unul din punctele de atracție ale Muzeului satului: originala casă țărănească din satul Berbeci, regiunea Maramureș

DIN TOATE COLȚURILE LUMII

Acum, mai mult ca oricînd, vizitatorii sînt atrași de Muzeul satului. De pe potecile umbroase au fost „transportate", prin intermediul peliculei, părticele din acest muzeu în aer liber, în toate colțurile lumii. Statistica locală consemnează circa 1900 de vizitatori în zilele obișnuite și 2500 pînă la 3000 în zilele de sărbătoare. Dintre aceștia, aproape jumătate sînt turiști. Din U.R.S.S., Franța, Belgia, R.P. Polonă, R. P. Ungară, India, Anglia, S.U.A., R.D.G., R.F.G., R. S. Cehoslovacă, Elveția.

Mare este și numărul grupurilor de excursioniști veniți din întreaga țară să viziteze Capitala și care trec pragul Muzeului satului.

FAȚĂ ÎN FAȚĂ

La intrarea din partea de nord a Muzeului satului se găsește o casă din Curteni, locuință a foștilor răzeși, datînd din anul 1844. Monumentală prin formele arhitectonice, cu un interior bogat, locuința constituie cel mai evident exemplu de așezare răzășească moldoveană. Peste drum de casa din Curteni, a apărut de curînd o nouă așezare: o casă din Zăpodeni — Vaslui. Datînd de la începutul secolului al XVII-lea, ea reprezintă cel mai vechi tip de locuință din Muzeul satului. Aparținînd unor foști clăcași de pe moșiile boierilor latifundiari moldoveni, așezarea e un valoros document social, deoarece pune față în față condițiile în care trăiau clăcașii și răzeșii. Casa din Zăpodeni are caracteristicile vechilor construcții în lemn. Apar la ea o serie de forme arhaice în tehnica construcției — acoperiș de stuf, ferestre mici acoperite cu burdul de oaie, prispa dintr-un buluc de stejar, mobil, pereți acoperiți cu lut numai la contactul bîrnelor și dați cu humă, deoarece varul nu era încă cunoscut. Zilele acestea, se va începe montarea interiorului locuinței. S-a reconstituit cuptorul — și el caracteristic pentru sistemul de încălzire din vechime. Scheletul cuptorului e împletit din nuiele acoperite de lut frămîntat cu paie. Interiorul locuinței va cuprinde și numeroase obiecte specifice îmbrăcămintei.

GABRIELA BUCUR

TURNEE O.S.T.A.

ORCHESTRA FIPS FLEISCHER

Ploiești, Cîmpina, Galați, Brăila sînt doar cîteva orașe din itinerarul parcurs de orchestra de jaz Fips Fleischer din Republica Democrată Germană. Cunoscuta orchestră, deținătoare a Medaliei de aur a Festivalului internațional de la Damasc, se bucură de aprecierea spectatorilor în turneul ce-l întreprinde prin orașele țării noastre. Apreciate sînt atît bucățile interpretate de orchestră cît și cele interpretate de solistele Erika Bartova, Ruth Hohmann, Mary Halfkath și de duetul Fips Fleischer — Herbert Siebert. Seria spectacolelor din București va începe în ziua de 14 august, ora 20, la Teatrul de vară 23 August și vor continua pînă în ziua de 19 inclusiv. Un ultim spectacol va fi prezentat în ziua de 27 august.

TEATRUL NAȚIONAL DIN BUDAPESTA

La începutul lunii septembrie, Teatrul Național din Budapesta — decorat cu ordinul „Steagul roșu al muncii" — va întreprinde un turneu în București. Spectacolele pe care le va prezenta sînt: „Oedip-rege" de Sofocle, între 5—6 septembrie și „Viața lui Galilei" de Bertolt Brecht în zilele de 8 și 9 septembrie, la Teatrul de Operă și Balet al R. P. R. Spectacolul cu piesa „Cer întunecat" a lui Darvas Iózsef va avea loc în sala Teatrului satiric-muzical „Constantin Tănase", în zilele de 12 și 13 septembrie.

ORCHESTRA SIMFONICĂ A PIONIERILOR DIN SOFIA

În anul 1954 orchestra simfonică a pionierilor din Sofia s-a mărit, ajungînd la 150 de persoane, în majoritate pionieri. Bineînțeles că o dată trecuți de vîrsta de 18 ani, tinerii muzicanți sînt înlocuiți cu alții... și mai tineri. Pentru pregătirea lor la Palatul Pionierilor din Sofia funcționează o școală muzicală pe specialități; coarde, suflători și percuție. Repertoriul este foarte bogat. În spectacolele pe care le vor prezenta între 7—16 septembrie — dintre care în zilele de 8 și 9 la București, iar în restul zilelor în Ploiești, Brașov și Sibiu — pionierii și elevii bulgari vor interpreta printre altele: „Concertul brandenburgic" nr. 3 de Bach, uvertura la „Maeștrii cîntăreți" de Wagner, „Marș ungar" de Berlioz, „Paidușko și riceniță" din suita „Dansuri trace" de Stainov. Orchestra va fi dirijată de Vladi Borisov Simeonov.

ANSAMBLUL DE REVISTĂ „FRIEDRICHSTADT—PALAST"

„Berlinul salută Bucureștiul" se intitulează spectacolul ansamblului berlinez „Friedrichstadt-Palast", ansamblu care va întreprinde un turneu în țara noastră în luna septembrie. Artiștii din Republica Democrată Germană vor susține între 20 septembrie și 16 octombrie peste 30 de spectacole extraordinare în sala Palatului R. P. R.

Aspect dintr-un spectacol al ansamblului „Friedrichstadt-Palast"

Istorie pe portative

Într-una din serile trecute, la Studioul de televiziune, sub lumina reflectoarelor, înconjurați de microfoane, sub ochii atenți ai aparatelor de filmat, trei oameni cîntau acompaniindu-se cu chitara: **Margot Liberovici, Fausto Amodei, Adriano Amedei.** Un cîntec muncitoresc, născut în timpul marilor greve ale metalurgiștilor din Torino în anul 1900.

— Încă o dată. Se poate?

Regizorul a acceptat. Fiindcă spectatorul din fotoliu, care făcuse intervenția, era **Sergio Liberovici.** Animatorul, ca să zicem așa, al trio-ului vocal cunoscut nu numai la Torino, ci în toată Italia, sub denumirea „Scurtă înfățișare a mișcării muncitorești din Italia între anii 1900—1962". Și care a fost oaspete al Bucureștiului cu prilejul Festivalului de folclor al țărilor balcanice și din zona Mării Adriatice.

— Reluăm cîntecul „Muncitorii", precizează regizorul. Motor!

Seara aceasta inedită de concert a durat cîteva ore. Și abia după aceea, Sergio Liberovici s-a arătat dispus să relateze în proză istoria cîntecelor din program.

— Toate s-au născut în împrejurări de luptă ale poporului italian. Da, da, într-un fel, cîntecele acestea sînt veritabile pagini de istorie.

Comparația este cu totul îndreptățită. Să luăm, de exemplu, cîntecul „Civitta Vecchia". În localitatea cu același nume, situată în apropierea Romei, există o închisoare în care — pe timpul regimului fascist — erau închiși luptători comuniști și antifasciști. Și aici, între zidurile cu ferestrele zăbrelite, s-a născut cîntecul „Civitta Vecchia", viguros îndemn la luptă împotriva fascismului. Sau alt cîntec: „Strofe din închisoare", exprimînd încrederea în victoria asupra fascismului. A fost intonat pentru prima oară în 1936, între zidurile închisorii din satul Castel Franco (Emilia). Un alt cîntec de luptă l-au compus partizanii din munții Piemontului, dușmani neîmpăcați ai fascismului.

— S-au păstrat pînă astăzi, relatează Sergio Liberovici. Noi doar le-am cules și le-am adunat într-un mănunchi. Sînt de față comentarii vibrante ale unor evenimente din istorie.

— Nu v-ați simțit îndemnat să creați și dumneavoastră cîntece similare? Pe cîte știm, sînteți nu numai folclorist, ci și muzician.

— Da, am preluat și noi această tradiție.

Într-adevăr. În timpul unor mari greve la Torino, în anul 1959, Sergio Liberovici a compus și a cîntat în fața fabricilor cîntecul „Bastoane", plin de sfidare la adresa poliției care maltrata pe greviști. Cîntecul a fost apoi cîntat de toți muncitorii. Sau alt cîntec: „Mina de sulf". Un cîntec străbătut de o revoltă amară.

— L-au compus Michele Straniero și Fausto Amodei, explică Sergio Liberovici. În 1958, cînd într-o mină de sulf din Sicilia, organizată rudimentar de patroni, s-a produs o mare nenorocire care a costat viața unor muncitori.

Am mai ascultat și alte cîntece interpretate de artiștii italieni. Toate la un loc alcătuiau o originală și emoționantă cronică în cîntece a luptei poporului italian pentru o viață mai bună. Veți avea posibilitatea să faceți cunoștință cu fragmente din această cronică în fața micului ecran. Cînd filmul realizat de regizorul Vlad Bițcă va fi gata.

A. SANDU

Margot Liberovici și Fausto Amodei, pe platoul de filmare al televiziunii

CITITORI ȘI CĂRȚI

În cele 83 de biblioteci raionale, populare și sătești din București și comunele subordonate, 98.766 de cititori au împrumutat în semestrul I al anului în curs un număr de 189.066 de volume. Dintre aceștia, 20.000 au primit cărți prin intermediul bibliotecilor de casă.

Insuficiența cardiacă

Prin insuficiența cardiacă se înțelege o slăbire a mușchiului inimii. La început inima pierde din rezerva ei sau, cu alte cuvinte, din adaptabilitatea ei la efort. Aceasta se manifestă prin aceea că în timpul efortului bolnavul are senzația lipsei de aer, greutate în respirație, respirația devine frecventă și superficială. Aceste manifestări constituie gîfîiala sau „dispneea" — caracteristică bolnavului de inimă.

La început dispneea apare numai la eforturi fizice mari, de exemplu la mers rapid, la urcatul scărilor, mersul cu bicicleta sau în timpul unei munci profesionale și casnice grele, ca spălatul rufelor, spălatul dușumelelor, săpatul grădinii etc. Cu timpul rezerva cardiacă se micșorează tot mai mult, dispneea survenind chiar la mersul lent și pe drum drept. În ultimul stadiu al insuficienței cardiace bolnavul gîfîie chiar stînd în pat. Alteori bolnavul, după o zi de muncă, care a fost suportată de el fără prea mare supărare, prezintă abia spre seară o dispnee accentuată sau face după ce s-a culcat un acces puternic de sufocare care îl trezește din somn, uneori elimină în același timp o expectorație rozată și spumoasă. Acest acces se numește astm cardiac sau edem pulmonar acut.

Se înțelege că lucrul cel mai important în tratamentul insuficienței cardiace este de a nu forța inima

Statul medicului

peste posibilitățile ei. Regimul de muncă al fiecărui bolnav de inimă trebuie stabilit de un medic specialist și dacă bolnavul respectă cu strictețe acest regim, el va supraviețui mulți ani.

S-a stabilit că rinichii unui bolnav de inimă nu pot elimina întreaga cantitate de sare de bucătărie pe care un om normal o ingeră obișnuit o dată cu alimentele. Din această cauză se produce o retenție de sare în organism care se menține în singe și umorile organismului numai sub o stare isoosmotică sau cu alte cuvinte într-o anumită concentrație, prielnică vieții celulelor. De aceea o creștere a concentrației de sare va produce consecutiv și o mărire a cantității de lichide din organism. Astfel se înțelege de ce o micșorare a eliminării de sare prin rinichi va cauza și o scădere a eliminării de urină. Sarea și apa se adună în organism și provoacă edeme sau cu alte cuvinte infiltrarea țesuturilor cu apă. De aceea un bolnav de inimă nu are voie să întrebuințeze sare de bucătărie în pregătirea alimentelor, și uneori, după sfatul medicului, nici pîine sărată. Despre alimentele conservate în sare nici nu poate fi vorba. Dacă bolnavul de inimă nu consumă sare, el nu face edeme. Dimpotrivă, un bolnav de inimă trebuie să bea obligator 1,5 l. de apă pe zi. Această cantitate de apă, cînd este consumată fără sare face să crească diureza și astfel favorizează eliminarea unei cantități de sare din organism prin rinichi și ca urmare edemele vor scădea.

Anumite medicamente, ca digitala, tonifică inima. Cantitatea de digitală pe care trebuie să o primească bolnavul în fiecare zi, trebuie să fie stabilită de un medic specialist.

Important pentru un bolnav de inimă este să știe că o dată ce i s-a recomandat de un medic întrebuințarea digitalei să nu o întrerupă decît tot la sfatul medicului.

În rezumat, un bolnav de inimă trebuie să fie constient că cel mai bun tratament pentru a preveni și a combate insuficiența cardiacă este de a nu forța inima peste posibilitățile sale de muncă, deci nu trebuie să ajungă să gîfîie în timpul unui efort sau în timpul mersului. Apoi nu trebuie să consume sare de bucătărie și să ia digitală după sfatul medicului. Dacă va păstra aceste măsuri va scăpa de toate neplăcerile grave care survin în insuficiența cardiacă.

Conf. dr. KLEINERMAN L.
Clinica de cardiologie ASCAR

CUVINTE încrucișate — Clar de lună

ORIZONTAL: 1) O treime din lună — Compoziția închinată de Beethoven lunii, de dragul Giuliettei Guicciardi (pl). 2) Gigantici munți în lună — Pomul care a dat lunii junie celălalt nume. 3) Cornul de aur al lunii — Nopți cu lună. 4) Consoane — Asia! — Stea în constelația Argus — Fluviu ce se varsă în Marea de Azov. 5) Dimpotrivă — Mamifer al cărui pui crește într-o lună cu 3 tone — Reuni! 6) Cuvînt tematic la început de săptămînă — Luna în mitologia greacă. 7) Surori născute în același an, aceeași lună și aceeași zi — Întreprindere bucureșteană. 8) Capete de tub! — Pulberea de aur a lunii — Dragostea lui Ovidiu. 9) Traiectoria lunii — Car ceresc — Consoane. 10) Farmec feminin — „Nopți cu lună-n București" și „Intră lună pe fereastră" — Asfințit de lună și soare. 11) A insuflat zeiței lunii o nețărmurită dragoste pentru frumosul Endymion — A prezentat filmul „S-au întîlnit în luna mai" — Nichel. 12) Verbul blîndului zefir — Muncă agricolă în lunile de primăvară și toamnă. 13) „Iat-o! Plină, despre munte. / Iese luna din..." (Coșbuc: „Noapte de vară") — Vestește răsăritul... soarelui.

VERTICAL: 1) Metaforă pentru luna văzută cu ochiul liber. — Mama Artemizei, zeița lunii la vechii greci. 2) Autorul fragmentului muzical „Luna prin geam" din suita „Impresii din copilărie" — Luna noiembrie (pop.) 3) Organizează trageri la sorți lunare și trimestriale — Inginer (abr.) — A inventa (fig.) 4) Oraș în Arcadia unde se afla celebrul templu al zeiței lunii (mit.) — În trecut — Rămas în urma timpului. 5) Bucată (reg.) — Fără luciu (fem.) — În aer! 6) Constelație lîngă Scorpion — Orînduire. 7) Prenumele poetei Farago, autoarea poeziilor „O seară" și „Lumini de amurg" — Simbol matematic. 8) Stau la sfat cu luna — Autorul poeziei „Asfințit de lună". 9) Prezintă fenomenul mareei, sub forța de atracție a lunii și soarelui (pl.) — Luni! — În prezent (reg.). 10) Compozitor spaniol, autorul cîntecului „Dialog în grădina Lindaraiei" — Douăsprezece luni (pl.) — Păsărică galbenă, cîntătoare. 11) Neroditor ca solul lunii — Ca la patru orizontal — La începutul nopții! 12) Manrico, fratele contelui De Luna din „Trubadurul" de Verdi — De două ori pe lună. 13) Autorul poeziei „Din lac culege luna scăpătele oglinzi" — Proprie lunii lui cuptor.

S. BUCURESCU

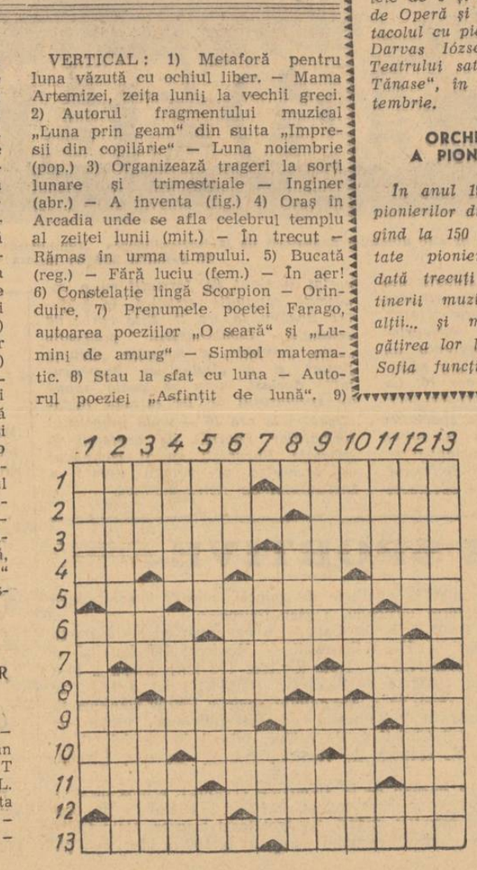

DEZLEGAREA JOCULUI ANTERIOR „Casă"

ORIZONTAL: 1) Caragiale — C. A. 2) Eminescu — Iar. 3) Tavan — Anunț. 4) Ane — Tasate — S. 5) T — Ruina — Ilic. 6) Isac — C — B.L. — Ta. 7) An — Vara — Var. 8) Plata — Ecou — A. 9) E. O. — Isanos — D. 10) Rare — Lavabou. 11) Ona — Sali — Ras. 12) Vecini — Acera.

Instrumentiști și instrumente...

de NELL COBAR

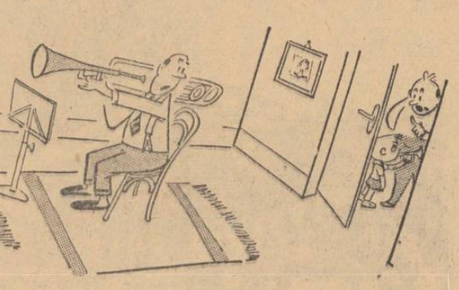

— Nu ți-e rușine să deranjezi oamenii din bloc cu trompeta? Am venit să te spun lui taică-tău!...

PE PLAJĂ

— Nenea e saxofonist de la restaurant: e foarte amabil, servește pe toată lumea...

— Acum, dacă ți-am spus ce-a spus Vasilescu despre Ionească, ai grijă să nu bați toba în tot blocul!...

— Ce-i cu el că tot închide și deschide ruloul de la dulap?

— Debutează diseară în brigada artistică, la acordeon și acum... repetă!

Dactilografa (pianistă în orchestra de amatori):
— Cum e lucrarea, forte sau... pianissimo?
— ? ! !
— Adică e urgentă sau... poate să mai aștepte?

PE TOT GLOBUL

Evoluția situației din Argentina

BUENOS AIRES 11 (Agerpres). — Potrivit relatărilor agențiilor de presă, evenimentele din Argentina au luat o întorsătură gravă. Încercînd să-l împace pe generalul rebel Toranzo Montero, care s-a proclamat comandant șef al armatei, președintele Guido l-a destituit pe actualul ministru de război și comandant șef al armatei, generalul Juan Loza, numind în locul său pe generalul în retragere Eduardo Senorans, unul din ofițerii care au pus la cale răsturnarea regimului lui Juan Peron în 1955.

Neținînd seama de această numire, generalul Montero, cu sprijinul a 20 de generali adversari ai lui Senorans, s-a proclamat din nou șef al armatei stabilindu-și cartierul general la Palermo, lîngă Buenos Aires. Pentru funcția de ministru de război generalii rebeli susțin candidatura generalului în retragere Ossirio Arana. Colonelul Roberto Guering, șeful statului major al primei divizii motorizate din Palermo a înștiințat pe generalul Senorans că ofițerii din Palermo nu recunosc autoritatea sa. Guvernul a concentrat trupe din garnizoanele care i-au rămas credincioase, mai ales de la marea bază militară Campo de Mayo. Palatul prezidențial și alte instituții sînt înconjurate de tancuri și camioane cu soldați. Pe de altă parte trupe ale generalilor rebeli se îndreaptă spre capitala țării.

Într-un apel radio-televizat adresat țării la 10 august, președintele Guido a chemat pe toți cetățenii „să prevină ca aceste ceasuri dramatice să nu devină tragice". Președintele a spus că situația în sînul armatei este „extrem de gravă" și amenință să se îndrepte spre „un curs încă mult mai primejdios".

Mișcarea grevistă a oamenilor muncii italieni ia amploare

ROMA 11 (Agerpres). —

În Italia se intensifică mișcarea grevistă a oamenilor muncii. Un număr de 70.000 de muncitori din industria conservelor au organizat o grevă de o zi și au luat parte la demonstrații, cerînd îmbunătățirea situației lor economice.

În provincia Ancona muncitorii constructori au început la 10 august o grevă de 24 de ore în semn de protest împotriva concedierilor la care a recurs administrația unor șantiere de construcții.

Constructorii cer îmbunătățirea situației lor economice.

Nation Africaine (Maroc): *Spania încearcă să ignoreze mersul istoriei*

RABAT 11 (Agerpres). —

Indemnizațiile publicate în presa spaniolă cu privire la noi recrutări în Legiunea străină aflată în orașele Ceuta și Melilla, precum și pe teritoriul Ifni, ocupate pînă în prezent de trupele spaniole, au indignat opinia publică marocană care protestează energic împotriva acestor acțiuni.

Ziarul „NATION AFRICAINE" califică aceste indemnizații drept o „provocare fățișă" și arată că Spania urmărește să-și întărească pozițiile în aceste teritorii prin trimiterea de noi mercenari.

Spania, scrie ziarul, încearcă să ignoreze mersul istoriei, evoluția evenimentelor din Africa în general și din Maroc, îndeosebi. Cum s-ar putea îmbina „politica prieteniei" cu Marocul pe care chipurile o duce Spania, cu prezența a 30.000 de soldați spanioli pe teritoriul Marocului? se întreabă ziarul.

După părerea unui alt ziar, „AL-ALAM", sporirea efectivului trupelor spaniole de pe teritoriile ocupate de Spania, încercările sale de a crea în această regiune un stat marionetă, trebuie să constituie pentru Maroc un semnal de alarmă. Eliberarea localităților Ifni și Rio-de-Oro trebuie să devină principala sarcină națională.

Așa-zisul „plan occidental" de încetare a secesiunii katangheze a eșuat înainte măcar de a începe să fie aplicat

ELISABETHVILLE 11 (Agerpres). Potrivit relatărilor agențiilor de presă, „planul occidental" cu privire la încetarea secesiunii katangheze — plan care reprezenta o temporară înțelegere între monopolurile engleze, franceze și belgiene care dețin rolul conducător în societatea Union Miniere, pe de o parte, și monopolurile americane care încearcă să-și croiască și ele drum în economia katanghezâ, pe de alta — a eșuat înainte măcar de a începe să fie aplicat. Divergențele în problema așa-ziselor sancțiuni economice împotriva lui Chombe între partenerii la tratativele care urmau să definitiveze amănuntele acestui plan s-au dovedit prea puternice.

După cum a declarat purtătorul de cuvînt al Departamentului de Stat, Lincoln White, S.U.A. au hotărît să înainteze singure O.N.U. planul care trebuia să reprezinte punctul de vedere comun a celor patru state occidentale. Acest plan poartă numele de „listă de măsuri". Purtătorul de cuvînt al Departamentului de Stat a refuzat să precizeze despre ce măsuri este vorba, însă după cum au dezvăluit anterior agențiile de presă ele se referă la mijloace de convingere care să meargă pînă la „constrîngere" economică în cazul cînd Chombe se va dovedi recalcitrant. Potrivit unor oficialități americane — transmite agenția U.P.I. — S.U.A. intenționează să aplice aceste măsuri pe cont propriu.

La numai o zi după declarațiile lui Lincoln White, purtătorul de cuvînt al Forreign Office-ului a indicat că Marea Britanie va prezenta în mod separat secretarului general provizoriu al O.N.U., propriile sale propuneri privind reglementarea problemei congoleze precizînd că planul înaintat de S.U.A. constituie o inițiativă pur americană.

Fără a voi să recunoască că încercările de a prezenta un plan comun la O.N.U. au eșuat, relatează agenția France Presse, în cercurile britanice autorizate se arată că guvernul Angliei nu a fost în măsură să accepte în totalitatea lor propunerile americane. În primul rînd, subliniază agenția Associated Press, Anglia s-a opus categoric măsurii „finale" preconizate, un boicot general al cuprului katanghez — principala resursă a provinciei ținînd seama de interesele speciale pe care le are în această privință societatea Tanganyka Concession L.T.D. cu capital englez.

După cum se știe, Franța a anunțat încă mai de mult că nu este de acord cu boicotarea cuprului din Katanga, dat fiind că cea mai mare parte a importurilor sale de cupru provin din această regiune. În ce o privește, Belgia a declarat, prin intermediul reprezentantului său la O.N.U., că este de acord în linii generale cu planul american însă nu și cu desfășurarea în timp a măsurilor propuse. Agenția France Presse vorbește chiar de posibilitatea ca Anglia, Franța și Belgia să prezinte în comun un plan rival celui american.

Consiliul comitatului Londra condamnă propagarea rasismului de către fasciștii englezi

LONDRA 11 (Agerpres). —

Consiliul comitatului Londra a adoptat în unanimitate într-o ședință specială o rezoluție în care cere guvernului să declare drept crimă „incitarea la violențe de către persoanele care propagă discriminarea și ura rasială".

Luînd cuvîntul la ședință, membrii consiliului, conservatori, laburiști și liberali, au subliniat cu toții primejdia pe care o prezintă propagarea rasismului de către fasciștii englezi care și-au intensificat în ultima vreme activitatea.

D-na Townsend, membră a consiliului, a cerut să nu se uite învățămintele istoriei. N-avem siguranța, a spus ea, că ceea ce s-a întîmplat în Germania nu poate să se repete în Anglia.

Au trecut mai puțin de 20 de ani de la războiul în care am luptat pentru a pune capăt o dată și pentru totdeauna fascismului, a declarat laburistul Bagnari, și iată că asistăm din nou la provocări fasciste în țara noastră.

Liberalul Humbley a declarat că toate căpeteniile rasiștilor trebuie expulzate din Anglia.

PERU — UNA DIN CELE MAI ÎNAPOIATE ȚĂRI LATINO-AMERICANE

Relatările revistei americane „U. S. News and World Report"

NEW YORK 11 (Agerpres). —

Pe marginea loviturii militare de stat din Peru, revista americană „U. S NEWS AND WORLD REPORT" publică următoarele date despre situația internă din această țară:

„Peru este una din cele mai mari țări latino-americane și, din multe puncte de vedere, una din cele mai înapoiate. Are o populație de 11 milioane de locuitori, dar două treimi sînt analfabeți, săraci și înfometați, agonisind o existență precară în regiunile rurale înapoiate și slumsurile orașelor.

Există o redusă clasă mijlocie la Lima și în cîteva alte orașe, dar cea mai mare parte a bogăției se găsește în mîinile unui mic grup de moșieri și bancheri, uneori denumiți „cele 40 de familii".

Pămîntul și folosirea sa constituie cea mai mare problemă. Mai puțin de 2 la sută din proprietarii de pămînt controlează mai mult de două treimi din pămîntul arabil. Dar vaste întinderi sînt cultivate cu metode primitive, sau nu sînt cultivate deloc. Ca urmare, o treime din alimentele necesare națiunii trebuie să fie importate.

Proiectele de reformă agrară și revizuire a impozitelor au eșuat în repetate rînduri în Congres, care este dominat de cei bogați".

Declarația ministrului costarican al economiei, Raul Hess, în legătură cu devalorizarea monedei naționale

SAN JOSE, COSTARICA 11 (Agerpres). —

După cum relatează agenția Prensa Latina, Raul Hess, ministrul costarican al economiei, a declarat că devalorizarea monedei costaricane, începută în august, a fost impusă de Fondul Monetar Internațional. El a adăugat că majorarea impozitelor asupra tigărilor, băuturilor și benzinei a fost, de asemenea, impusă de Fond.

Devalorizarea monedei costaricane cu 17 la sută a fost una din condițiile puse guvernului costaricen pentru a putea contracta un împrumut în S.U.A.

Federația unită a muncitorilor de pe coasta Pacificului a publicat o declarație în ziarul „ADELANTE", în care se arată că, în urma devalorizării, societățile americane care operează în Costarica și-au putut spori profiturile, deși s-au redus investițiile de capital. Ramos Valverde, deputat din partea partidului republican, a denunțat în Adunarea legislativă condiția impusă de Fondul monetar, declarînd că ea aduce prejudicii intereselor naționale.

ECOURI ECOURI

Afaceri în stil american

LA MANILA, capitala Filipinelor, vînzătorii de ziare știut, pur și simplu, asaltați. De cîteva zile, ziarele filipineze înserează, pe spații mari, amănunte ale unei afaceri scandaloase descoperită, recent, în această țară. Proporțiile acestui scandal, determinate și de faptul că în el au fost implicați un mare număr de funcționari de stat, inclusiv patru miniștri, au „silit" pe președintele Filipinelor, Macapagal, să intervină personal. Declarația făcută de Macapagal pe marginea acestei afaceri nu e lipsită de comic: „a apărut o amenințare directă și îndelungată la adresa păcii, bunăstării și securității țării..." Și fără să vrei te întrebi: cine sînt oare cei ce „primejduiesc" — după spusele președintelui — baza regimului filipinez, pe care propaganda din Statele Unite l-a numit pompos „Vitrina democrației americane" în Oceanul Pacific? E vorba, de fapt, de doi oameni: marele magnat american al tutunului, multimilionarul Herry Stonehill și asociatul acestuia în afaceri, Robert Brooks.

Stonehill a sosit pe meleagurile filipineze în timpul celui de-al doilea război mondial. Ofițerul american, cu grad de locotenent, a remarcat îndată bogățiile naturale ale acestui pămînt, asociindu-le intențiilor sale de înavuțire. După război, Stonehill a rămas în Filipine și s-a apucat de treabă, adică de afaceri. El a creat un uriaș imperiu al tutunului cu un capital de peste 500 milioane dolari, stabilind, concomitent, controlul asupra businessului petrolifer local, asupra construcției de locuințe, asupra presei. De menționat, că Stonehill a profitat din plin de „ajutorul" american acordat de S.U.A. Filipinelor. Dolarii se scurgeau, deopotrivă, în safeurile afaceristului american și în buzunarele înalților funcționari de stat filipinezi.

Ani de-a rîndul în viața magnatului american n-a apărut nici un semn care să prevestească vreun deznodămînt neplăcut. Dimpotrivă, toate indiciile arătau că lucrurile mergeau strună.

Și „deodată" s-a descoperit că afacerile lui Stonehill se reduceau la furt din visteria statului și la jefuirea nemiloasă a populației autohtone. Luarea de mită pentru orice serviciu, coruperea unor funcționari de stat, uciderea de după colț a celor ce se împotriveau dorințelor și intereselor sale — iată numai o parte din metodele gangsterești folosite de multimilionarul american și complicii săi. „Binefăcătorul" Manilei, cum obișnuiau să-l numească pe Stonehill acoliții săi, se dovedise a fi un escroc de mare clasă. La percheziția făcută de organele de poliție acasă la Stonehill, s-au descoperit, în lăzile sale de afaceri, documente care dovedeau că afaceristul american cumpărase aproape toate oficialitățile din Manila. Referindu-se la acest lucru, Macapagal însuși a recunoscut că Stonehill și Brooks au creat „o rețea de corupție ajungînd aproape în fiecare departament guvernamental important, s-au angajat într-o acțiune conspirativă menită să le asigure avantaje în afaceri pe calea sabotajului economic, a șantajului și a altor mijloace ilegale și nu început chiar să exercite presiuni asupra Curții supreme de justiție pentru a obține o decizie favorabilă". Nu mai puțin de 100 de „distinse" personalități filipineze primeau în taină salarii din partea magnatului pentru care semnau în state de plată speciale.

La procesul judiciar intentat lui Stonehill s-a constatat că principalul martor al acuzării a dispărut „pe neașteptate". „Corpul său n-au reușit să-l găsească" — afirmă, nu fără o urmă de satisfacție, ziarul american „Washington Post".

Desigur, interesează ce s-a întîmplat cu Stonehill, Brooks & Co. Corespondentul din Manila al ziarului „New York Times" anunță că s-a ordonat... deportarea afaceristului american și a complicelui său Robert Brooks. O „sentință" la care nici măcar nu visau cei doi. Dar, vorba aceea: „corb la corb nu-și scoate ochii".

G. AȘTEFANEI

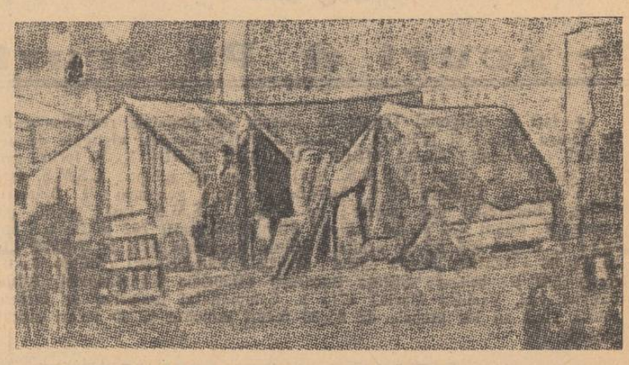

Oamenii muncii din Portugalia, țara în care domnește regimul fascist al dictatorului Salazar, trăiesc într-o groaznică mizerie. Fotocorespondentul ziarului burghez „DAGENS NYHETER" din Suedia, a prins acest aspect al Lisabonei. În cocioabe mizere, situate în imediata vecinătate a străzilor principale, alături de vile luxoase și hoteluri destinate turiștilor și potentaților regimului, locuiesc aproape 75 de mii de muncitori cu familiile lor.

Prin grădinile de vară

(Urmare din pag. I-a)

arată că aici s-a creat o situație inadmisibilă față de care organele de resort trebuie să ia măsurile cuvenite.

„LUCRURI MĂRUNTE"

Grăbit sau nu, orice consumator pretinde să fie servit cu promptitudine, întrucît, nu e de loc... plăcut să aștepți „prezenta" ospătarului și apoi sosirea comenzii cîte 20—30 de minute.

Această manieră de a servi, devenită obișnuită la grădina-restaurant „Unirea" firește, nu încîntă. Nu te încîntă nici faptul că ospătarul Ion Vancea nu știe că la barul unității se găsește și vin de regiune de 15,60 lei sau alte preparate; că în incinta localului nu se găsesc decît două liste de meniuri, sau că membrii orchestrei nu au o ținută potrivită.

O UNITATE FRUNTAȘĂ

Păstrîndu-și renumele cîștigat, grădina de vară a restaurantului „Poiana" oferă seară de seară, numeroșilor consumatori condiții plăcute. Atenția, grija deosebită care se acordă bunei deserviri, îmbracă aici nenumărate aspecte: sortiment bogat de preparate de grătar, de vinuri și alte băuturi servite la gheață, orchestra care nu face... pauze prea mari ș.a.m.d. Și curățenia impresionează plăcut.

În fața vitrinei frigorifice, am întîrziat ceva mai mult. Printre platourile cu fripturi, șnițele, mititei, salate etc., o mînă dibace presărase verdețuri, roșii și castraveți. Cîteva flori împodobeau discret și plăcut.

Amănunte care nu trec neobservate de consumatori.

SCAUNE CU FRANJURI

Despre abundența sortimentelor pe care le are seară de seară Terasa Colonadelor nu se pot spune decît lucruri bune. Serviciul este și el destul de bun.

Dacă ne întoarcem însă privirea spre latura gospodărească a muncii colectivului de la Terasa Colonadelor, în parte lucrurile se schimbă. Ne vom opri doar la un singur aspect: scaunele! Aproape 25 la sută din ele sînt deteriorate, fibrele din material plastic — din care sînt confecționate — atîrnînd ca niște franjuri. Aici nu este vorba numai de aspectul inestetic, ci și de condițiile proaste oferite consumatorului, nevoit să stea pe un asemenea scaun. Conducerea unității (responsabil I. Grigoriu) a dat vina pe slaba rezistență a fibrelor. Cum se explică atunci „rezistența" fibrelor de la scaunele grădinii Cina (primite o dată de ambele unități)? La Cina toate scaunele sînt în perfectă stare. Aici însă colectivul are grijă ca imediat ce se constată o deteriorare să o repare pe loc, pe cînd la Colonade o asemenea preocupare este inexistentă.

A FOST ODATĂ...

Cîndva, grădina restaurant „Siretul" din șos. Ștefan cel Mare era cotată printre unitățile bune. Între timp lucrurile s-au schimbat.

Lipsa de grijă, interesul pentru asigurarea unei cît mai bune deserviri se fac tot mai mult simțite. Le-au constatat și o parte din vizitatorii de miercuri seara ai grădinii.

...Consumatorii așezați la mesele pe care le deservește ospătarul Ilie Cambrea consultă nervoși ceasurile. Minutele se scurg unele după altele. 5... 10... 15... 20... 25... Între timp ospătarul repetă mereu... „vine"..., „vine".

În sfîrșit a venit. Surprizele însă abia acum încep.

Băuturile se servesc calde. De la ora 20,30 gheața s-a terminat. Cele 22 de blocuri primite pentru ziua în curs se pare că au fost insuficiente. Cel puțin așa afirmă responsabilul Petre Comănescu. Totuși pentru unii consumatori se mai găsește ceva gheață.

Consultăm „meniul" curent. La capitolul „băuturi" și „preparate de bufet" omisiuni destul de multe: mușchiul de vacă, creierul, cîrnații de porc, cotletele... berea, vinurile îmbuteliate sub prețul de 15,60 lei litrul etc. Cît privește garniturile ele se servesc de regulă aici în... unicat, sub formă de cartofi prăjiți.

Și lista surprizelor neplăcute de miercuri seara poate continua. Fie că ne referim la exponatele bufetului care datorită prezentării nu atrag prin nimic, fie la condica de sugestii și reclamații care se găsea aruncată în fundul unui raft. Și ne-a mai surprins un lucru: faptul că tov. Constantin Ene, directorul I.A.P.L. Siretul, a considerat toate acestea drept lucruri normale. Altfel nu se poate explica de ce prezent fiind nu a observat toate cele amintite.

DIALOG SEMNIFICATIV

Grădina restaurant Moldova, orele 22. Decor: un bufet în fața căruia cîțiva consumatori discută cu responsabilul unității, Nicolae Niculescu. Subiectul este cum s-ar spune de... sezon.

— De ce lipseste apa minerală?

— Chiar în seara aceasta s-a terminat. Mîine o să avem negreșit.

— Ceva fructe nu putem servi?

— Vai, cred că dumneavoastră glumiți. Avem doar în apropiere o unitate Aprozar. Consumatorii care doresc să servească fructe se deplasează pînă acolo, așa că... de ce să mai ținem și noi?

— Bine, le vom înlocui cu alune prăjite.

— Regret dar și ele s-au terminat tot în seara aceasta.

Discuția despre aprovizionarea grădinii restaurant Moldova desigur că nu se poate termina aici.

Sortimentul de băuturi, de exemplu, existent în seara respectivă era destul de redus. Lipseau printre altele vermutul alb și rosu, coniacul, tescovina.

— Le-am comandat de mult — ne-a informat responsabilul — dar nu ne-au sosit.

S-ar putea ca informația primită să corespundă realității. Cum se explică însă faptul că a doua zi tovarășii din conducerea I.A.P.L. Moldova ne-au relatat că nu cunosc nimic în legătură cu ...aprovizionarea unității respective?

★

Cu unele mici excepții, grădinile de vară pe care le-am vizitat nu au fost miercuri seara prea ospitaliere cu consumatorii.

Aprovizionarea, de obicei la ...înălțime a avut de suferit, sortimentul de preparate aflat la dispoziția oaspeților fiind destul de redus. Unele minusuri au apărut de-a dreptul ridicole (cazul grădinii-restaurant Moldova) ilustrînd dezinteresul celor care coordonează activitatea unității respective. Adăugînd faptul că băuturile — reduse ca număr — se serveau calde din cauza lipsei de gheață, operativitatea de ...melc a ospătarilor sau pauzele destul de mari în programul orchestrelor, nemulțumirile consumatorilor apar pe deplin justificate.

Ce trebuie făcut? Răspunsul l-ar putea da aflînd conducerile I.A.P.L. („Siretul" director tov. Constantin Ene; „Moldova" dir. tov. Gh. Constantinescu; „Marea Neagră" dir. tov. Valeriu Popescu, „Rarău" dir. tov. Constantin Bălănescu; „Carpați" dir. tov. Mihai Ignat) cît și organele de îndrumare și control ale T.A.P.L. București.

Măsurile luate de organele Inspecției comerciale de stat pentru sancționarea celor vinovați de deficiențele constatate trebuie să constituie un serios avertisment. Au fost sancționați următorii: Tinca Grigore bufetieră și Grigore Sîrbu, responsabilul de la grădina 1 Mai; Ilie Cambrea ospătar la grădina „Siretul"; Nicolae Niculescu resp. la grădina „Moldova"; Nic. Popescu responsabil, M. Veinescu canagiu și Călin Ciungu ospătar de la grădina „Marea Neagră"; C. Ionescu responsabil, Maria Dumitrescu bufetieră și Ioan Vancea ospătar de la grădina „Unirea"; D. Moraru, carmanger și I. Gogu, canagiu de la grădina „Ciocîrlia"; trimiterea în judecată a bufetierei Maria Cuculeanu, de la grădina „Marea Neagră" precum și propuneri de sancționare a lui Costel Dumitrescu șef de orchestră și Maria Olteanu solistă.

Bilanțul gospodinelor

(Urmare din pag. I-a)

frumoase aprecieri despre munca desfășurată de comisia lor de femei. S-au angajat să sprijine, în și mai mare măsură, acțiunile comisiei, să dea o înfățișare cît mai frumoasă și mai îngrijită străzilor lor, în cinstea sărbătorii apropiate, 23 August. Și n-au scăpat prilejul să discute, totodată, alte cîteva probleme gospodărești care se cer puse la punct în circumscripție.

★

Asemenea ședințe au loc, în perioada de față, în toate cartierele orașului. Clasele școlilor în vacanță au devenit, în aceste săptămîni, gazde primitoare pentru mii de gospodine. În fața lor, comisiile de femei din circumscripțiile raionale prezintă dările de seamă asupra activității desfășurate de la alegeri pînă în prezent.

Realizările gospodinelor din circumscripția 152 — una din circumscripțiile fruntașe ale raionului Grivița Roșie — se înscriu, ca mică parte componentă, într-un bilanț frumos pe raion. În perioada analizată în dările de seamă 45.000 de femei au efectuat 260.000 de ore de muncă patriotică. Puteau fi întîlnite ajutînd la reamenajarea parcului Nicolae Bălcescu sau a parcului Copilului, sprijinind lucrările de construcții pe șantierele de blocuri de pe calea Griviței sau bulevardul 1 Mai, îngrijind florile din numeroase spații verzi și de pe peluzele străzilor, ori participînd la acțiunea de colectare a fierului vechi (rezultatul, în această acțiune, a fost colectarea unei cantități de 70.000 kilograme de fier vechi).

În raionul Tudor Vladimirescu, mai mult de 50.000 de gospodine au efectuat, de la începutul anului, 185.000 de ore de muncă patriotică pentru reamenajarea parcului Vitan, a spațiilor verzi de pe șoseaua Mihai Bravu, bulevardul Muncii, străzile Banu Udrea, Papazoglu și multe altele. În același timp, ele și-au adus contribuția la colectarea cantității de 145.000 de kilograme de fier vechi.

Comisiile de femei din raionul 30 Decembrie au antrenat gospodinele în numeroase acțiuni asemănătoare, care au totalizat 120.000 de ore de muncă patriotică. Numai în parcul Kiseleff, gospodinele au săpat, au greblat și au curățat alei pe o lungime de 60.000 de metri. Grupuri de gospodine au lucrat la îngrijirea parcurilor Pangrati, Cinematografiei, Bordei, Tineretului și a altor spații verzi. Gospodinele din raza organizațiilor P.M.R. de cartier nr. 18 și 19 au luat în primire 120 de străzi, pentru o îngrijire exemplară.

Bilanțuri asemănătoare au realizat, în perioada analizată în dările de seamă, gospodinele din toate raioanele Capitalei. Participarea modestă a fiecărei circumscripții, munca locuitoarelor de pe o stradă sau un grup de străzi au înscris, în ansamblu, cifre și fapte care vorbesc simplu, dar emoționant. Dovedesc continua dezvoltare a spiritului gospodăresc, creșterea simțului de răspundere și participarea tot mai numeroasă a gospodinelor la treburile obștești, avîntul în munca patriotică și grija deosebită pentru păstrarea bunurilor obștești, pentru aspectul frumos și civilizat al fiecărui colț al orașului.

În cîteva rînduri

● **Congresul organizației internaționale a ziariștilor și-a încheiat lucrările. În ședința de încheiere a congresului a fost citită hotărîrea cu privire la atribuirea premiilor internaționale pentru activitate ziaristică.** (Din presa de dimineață).

CIRCA 250 de muncitori de la secțiile de finisare artistică ale uzinei de automobile a companiei „Standard Triumph" din Coventry au declarat grevă la 10 august în semn de protest împotriva încercărilor administrației de intensifi care continuă a muncii.

LA 10 AUGUST președintele R.F.G., Lubke a sosit în Berlinul occidental unde intenționează să-și exercite cu acest prilej funcțiile președințiale.

Scopul principal al vizitei sale este de a lua parte la acțiunile puse la cale de Senatul Berlinului occidental în legătură cu împlinirea unui an (la 13 august) de la adoptarea de către guvernul R.D.G. a măsurilor hotărîte pentru asigurarea securității granițelor sale. Lubke va face la 13 august o declarație la postul de radio și de televiziune al Berlinului occidental.

● **Adunarea Națională a Republicii Mali a adoptat la ultima sa ședință o serie de importante proiecte de lege printre care proiectele de lege cu privire la codul muncii, la asigurările sociale, la statutul armatei republicii. A fost aprobat de asemenea imnul de stat al țării.** (Din presa de dimineață).

POTRIVIT unui comunicat dat publicității de Asociația textiliștilor din R. F. Germană, comenzile din industria textilă vest-germană au scăzut în luna iunie cu 18 la sută față de luna anterioară.

● **Subandrio, ministrul afacerilor externe al Indoneziei, a plecat ieri la New York pentru a duce tratative cu reprezentanții Olandei. În ajunul plecării, Subandrio și-a exprimat speranța că litigiul în problema Irianului de Vest, care durează de 12 ani, va fi soluționat la aceste tratative.** (Din presa de dimineață).

ÎNTR-UN raport publicat de Uniunea producătorilor de filme din R. F. Germană se arată că veniturile cinematografiei au scăzut cu peste 20 la sută față de anul 1957. În 1961 au fost înregistrați la cinematografele vest-germane cu peste 92 milioane spectatori mai puțin decît în 1960.

„Criza industriei vest-germane producătoare de filme, remarcă cotidianul austriac „KURIER", este o temă pe care opinia publică o dezbate de cîteva luni. Criza este mult mai serioasă decît s-a crezut la început, și a devenit aproape de neînlăturat.

● **Cel de-al VII-lea Congres ordinar al Uniunii Internaționale a Studenților (U.I.S.) care își va desfășura lucrările între 18 și 27 august la Leningrad, va fi cel mai important Congres din istoria mișcării internaționale studențești, a declarat Jiri Pelikan, președintele U.I.S., în cadrul unei conferințe de presă care a avut loc la 10 august la Moscova.** (Din presa de dimineață).

DUPĂ CUM RELATEAZĂ agenția Associated Press, societatea „General Motors", cel mai mare monopol al lumii capitaliste, a anunțat că în prima jumătate a anului curent a realizat profituri record. Venitul net pe trimestrul aprilie-iunie s-a ridicat la 402 milioane de dolari, în comparație cu 374 milioane de dolari realizate în primul trimestru și 252 milioane de dolari în al doilea trimestru al anului trecut.

Îngrijorarea lui „Das Freie Wort"

BONN 11 (Agerpres). —

Ziarul „DAS FREIE WORT", organul Partidului liber democrat, subliniază cu îngrijorare că R.F.G. s-ar putea pomeni izolată dacă s-ar realiza amenințările lui Schroeder, ministrul afacerilor externe al R.F.G. și ale lui Majonica, deputat în Bundestag din partea U.C.D., în legătură cu aplicarea unor sancțiuni diplomatice și economice statelor care vor semna tratatul de pace cu R.D.G. După cum scrie ziarul „FRANKFURTER ALGEMEINE" în numărul său din 10 august, Mende, președintele Partidului liber democrat, intenționează să stea de vorbă în această problemă cu cancelarul Adenauer. Potrivit datelor acestui ziar, în cercurile Partidului liber democrat se consideră că amenințările adresate țărilor neutre nu pot trezi decît nemulțumirea acestora față de politica dusă de guvernul R.F.G.

În Anglia sînt deschise tot timpul sezonului „Dușurile populare".

REPORTAJ DE SEZON

de John Baliverning

de la „N. Y. Times is money"

Desene de A. POCH

În R.F.G. funcționează anul acesta „Băile de nămol FIBAG".

Ofițerii englezi care au vizitat vara aceasta Ciprul au plecat cu frumoase amintiri.

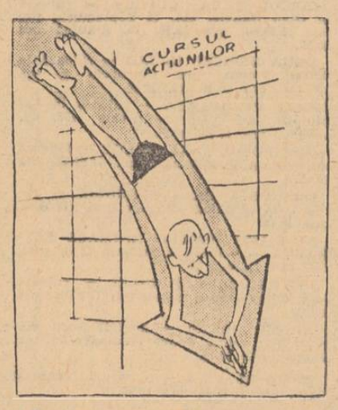

Cele mai spectaculoase sărituri de la trambulină pot fi văzute la „Șirandul Bursei" din New York.

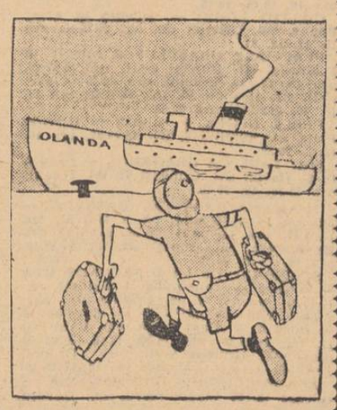

În Irianul de vest sezonul e pe sfîrșite. Vilegiaturiștii se pregătesc de întoarcere.

Sport

Tinerii înotători îşi dispută titlurile de campioni

De două zile se desfăşoară în bazinul ştrandului Tineretului întrecerile pentru titlurile de campioni ai ţării ale tinerilor înotători. În cadrul competiţiei s-au şi realizat două noi recorduri republicane de juniori categoria a II-a. Este vorba de performanţele timişorencei Codruţa Sala, *care a acoperit 100 m delfin în 1:20,4 şi a echipei de ştafetă 4x100 m liber a* Clubului sportiv şcolar Bucureşti, *care a obţinut 4:24,4. De remarcat de asemenea performanţa lui* Cornel Georgescu, *care în seriile probei de 100 m liber a „coborît" sub 1 minut, realizînd exact 59,4, un timp apropiat de vechiul record (59,1), dăinuind încă din 1955. Cornel Georgescu (Ştiinţa Bucureşti) are numai 15 ani, dar şi-a arătat valoarea şi în proba de 200 m mixt, pe care a cîştigat-o cu 2:38,0, înaintea lui Vl. Moraru (C.S.S. Buc.) cu 2:45,7 şi I. Colta (Olimpia Reşiţa) 2:47,8.*

Probele finale au desemnat următorii campioni: 1500 m liber băieţi: *1. M. CĂPRĂRESCU (Steaua) 20:23,4; 2. I. Baneth (Banatul) 20:24,7; 3. Vl. Moraru (C.S.S. Buc.) 20:59,8;* 400 m mixt fete: *1 ANCA TROHANI (C.S.S. Buc.) 6:21,0; 2. Dita Langer (Ol. Reşiţa) 6:41,8; 3. Elisabeta Totan (C.S.S. Buc.) 6:50,9;* 100 m delfin fete: *1. MĂRIUCA ROTARU (Rapid) 1:18,7; 2. Codruţa Sala (Banatul) 1:20,4; 3. Mihaela Zarchievici (Progresul) 1:28,8;* 400 m mixt băieţi: *1. Z. SZABADOS (Harghita Tg. Mureş) 6:00,3;* 4x100 m liber băieţi: *1. OLIMPIA REŞIŢA 4:23,8; 2. C.S.S. Buc. 4:24,4; 3. Banatul 4:28,4;* 4x100 mixt fete: *1. C.S.S. BUC. 5:31,2; 2. Progresul 5:44,5; 3. Olimpia Reşiţa 5:51,0.*

La probele de sărituri de la trambulină, atît la băieţi cît şi la fete s-au evidenţiat sportivii sibieni, cîştigători ai ambelor întreceri prin I. GANEA şi respectiv NORA MIESS.

Au fost desemnaţi ultimii campioni ai Spartachiadei de vară

Joi după amiază, pe un traseu în circuit marcat în jurul Casei Scînteii, s-au desfăşurat ultimele întreceri din cadrul ediţiei din acest an a Spartachiadei de vară a tineretului: finalele pe Capitală la ciclism.

Cursa posesorilor de biciclete de oraş a fost dominată de G. Hruza, un tînăr cu frumoase calităţi de ruleur. El a condus tot timpul, obţinînd o victorie netă. Iată-i pe primii trei clasaţi: 1. G. HRUZA (Unirea) a parcurs 10 km în 18:46,0; 2. M. Oniga (Voinţa) 19:48,0; 3. M. Constantin (Flacăra) 21:27,0.

Printre finaliştii la categoria semicurse, se afla un concurent foarte tînăr, căruia puţini îi acordau şanse. Şi totuşi, acesta a cîştigat, infirmînd toate pronosticurile. Campionul, George Negoescu, în vîrstă de 14 ani — fiul fostului ciclist, actualmente antrenor, Dede Negoescu, despre care, de altfel, am mai scris cu ocazia desfăşurării etapei raionale a Spartachiadei — a adoptat o tactică de aşteptare, menţinîndu-se în pluton pînă aproape de linia de sosire, unde a sprintat irezistibil. Primul care l-a îmbrăţişat a fost tatăl său. Iar apoi, majoritatea celor prezenţi l-au felicitat pe Negoescu-junior, pentru al doilea său titlu de campion al Spartachiadei (joi, al Capitalei, la puţin timp după ce-l obţinuse pe cel al clubului Flacăra al raionului 30 Decembrie)... Primii clasaţi: 1. G. NEGOESCU (Flacăra) a parcurs 15 km în 30:24,0; 2. M. Robu (Voinţa) 30:30,0; 3. S. Scirneci (Unirea) 30:32,0.

Semifinalele campionatului feminin de şah

Marţi 14 august, vor începe în trei oraşe din ţară la Bucureşti, Cluj şi la Galaţi, întrecerile semifinale ale campionatului republican feminin de şah. Fiecare grupă va fi alcătuită din cîte 12 jucătoare, urmînd ca primele patru clasate că se califice pentru etapa finală pe ţară.

Întrecerile grupei din Capitală vor avea loc în sala din str. Lipscani nr. 14. Această grupă va cuprinde următoarele jucătoare: Margareta Teodorescu, Natalia Samarian, Domniţa Sutiman, Veturia Simu, Zari Karibian (toate din Bucureşti), Valeria Matei şi Hilda Petri (Ploieşti), Renée Fărcaş (Oradea), Doina Mayer (Hunedoara), Tereza Urzică (Vatra Dornei), Venera Diaconu (Roşiori de Vede), Anicuţa Jigău (Braşov).

Celelalte jucătoare fruntaşe din Capitală vor evolua astfel: la Cluj: Eleonora Gogîlea, Sanda Voicu, Vera Szigmond, Elena Rădăcină, Cecilia Manoliu; la Galaţi: Maria Desmireanu, Rodica Manolescu şi Heidrun Brantz. La această etapă nu vor lua parte primele trei clasate din ediţia anterioară a campionatului (Alexandra Nicolau, Elisabeta Polihroniade şi Margareta Perevoznic) ele fiind calificate direct pentru finală.

Semifinalele campionatului masculin vor începe la 7 septembrie. Ele vor cuprinde 4 grupe, repartizate în oraşele: Bucureşti (2 grupe), Oradea şi Tg. Mureş.

Actualitatea în fotbal

S-a tras la sorţi programul turului campionatului republican de fotbal categoria A 1962—1963. În prima etapă, programată după cum se ştie la 19 august, se vor disputa întîlnirile:

C.S.M.S. Iaşi—Dinamo Bucureşti;
Crişana Oradea—Steaua Bucureşti;
Farul Constanţa—U. T. Arad
Progresul Bucureşti—Petrolul Ploieşti;
Ştiinţa Cluj—Ştiinţa Timişoara;
Rapid Bucureşti—Steagul roşu Braşov;
Viitorul Bucureşti—Minerul Lupeni;
Dinamo Bacău — stă.

În ultimele zile echipele divizionare A şi B şi-au continuat pregătirile susţinînd noi jocuri amicale. Iată cîteva din rezultatele înregistrate: Petrolul—Rapid Buzău 3—1; Dinamo Bacău—Ceahlăul Piatra Neamţ 8—1; Carpaţi Sinaia—C.S.O. Brăila 3—1; Jiul Petrila—Minerul Lupeni 4—2; Dinamo Obor—C.S.O. Galaţi (disputat la Galaţi) 6—5; C.S.O. Brăila—Precizia Săcele 3—1.

★

Selecţionata de fotbal a oraşului Leipzig, evoluează astăzi la Iaşi unde va juca în compania proaspetei promovate în categoria A, C.S.M.S.

Programul competiţional

FOTBAL. — Mîine seară, pe stadionul Republicii, de la ora 21: Dinamo Bucureşti — Levski Sofia în cadrul turneului balcanic.

— Tot mîine, pe stadionul Giuleşti, în ultima etapă a „Cupei Loto-Pronosport": de la ora 15,45 Dinamo Obor—Metalul; de la ora 17,30 Rapid — Steaua (tineret).

BOX. — Astă-seară, de la ora 19,30. pe patinoarul artificial „23 August", întîlnirea dintre selecţionatele de tineret ale oraşului Bucureşti şi regiunii Lodz (R. P. Polonă).

ATLETISM. — Astăzi, de la ora 19 şi mîine, de la ora 18, pe stadionul Republicii, întîlnirea dintre echipele reprezentative ale R. P. Romîne şi R. P. Bulgaria.

MOTOCICLISM. — Pe traseul de la Arcul de Triumf, mîine, de la ora 10, concurs internaţional de viteză pe circuit.

NATAŢIE. — La bazinul Tineretului, astăzi, de la ora 18,30 şi mîine, de la ora 10 şi 18,30 campionatele republicane de înot şi sărituri rezervate juniorilor.

TIR. — mîine, de la ora 9, pe poligonul Tunari, primele probe ale campionatelor republicane rezervate seniorilor.

Se vor disputa probele: armă liberă calibru redus 60 focuri poziţia culcat; pistol viteză manşa I; talere aruncate din şanţ (100 bucăţi) manşa I.

PENTATLON. — Mîine de la ora 8, pe traseul de la G.A.S. Roşia—Pipera, se va disputa prima probă — călăria — din cadrul ediţiei a 9-a a campionatului republican de pentatlon modern.

Pe scurt ● Pe scurt

● Ieri la poligonul Tunari au început campionatele republicane de tir pentru juniori şi junioare. Probele disputate au fost cîştigate de următorii concurenţi: ARMĂ LIBERĂ CALIBRU REDUS 3×30 focuri, poziţia culcat: T. Cogut (C.S.M.S. Iaşi) 295 p; pe echipe: C.S.M.S. Iaşi (T. Cogut, E. Gafencu şi I. Astratie); poziţia genunchi: I. Olărescu (Ştiinţa Bucureşti) 288 puncte; pe echipe: C.S.M.S. Iaşi; poziţia picioare: T. Cogut 274 p; pe echipe: Ştiinţa Bucureşti 762 p. Pe trei poziţii: T. Cogut 854 p; pe echipe: Ştiinţa Bucureşti 2454 p; ARMĂ LIBERĂ, 60 FOCURI, poziţia culcat; Gabriela Ranghelovici (Ştiinţa Bucureşti) 580 p; echipe: Ştiinţa Bucureşti (Gabriela Ranghelovici, Adela Ranghelovici, Vasilica Maria) 1715 p. Campionatul juniorilor se încheie astăzi, cînd au loc probele de 3×30 focuri junioare şi 60 focuri culcat juniori.

● La Lodz, în R. P. Polonă, se va disputa între 2 şi 7 septembrie cea de a III-a ediţie a competiţiei pugilistice internaţionale „Dinamoviada". La întreceri vor lua parte cei mai valoroşi boxeri ai cluburilor Ruda Hvezda, Praga, Spartak Sofia, Dynamo Berlin, Dozsa Budapesta, Gwardia Varşovia şi Dinamo Bucureşti.

În vederea acestui important eveniment, boxerii dinamovişti bucureşteni se pregătesc cu asiduitate sub îndrumarea antrenorului C. Nour. Din lot fac parte L. Ambruş, C. Gheorghiu, T. Pintilie, I. Mihalik, M. Dumitrescu, I. Monea, C. Anton, V. Mariuţan ş.a.

● Oraşul Iaşi găzduieşte în aceste zile pe cei mai buni planorişti din ţara noastră şi din R. S. Cehoslovacă, R. P. Polonă şi R. P. Ungară, care se întrec în cadrul campionatelor R. P. Romîne. Primele două probe disputate s-au soldat cu rezultatele: Triunghi 100 km: 1. N. Mihăiţă (Aeroclubul central) 1000 p; 2. P. Manu (Aeroclubul Suceava) 978,45 p; 3. V. Delaport (Aeroclubul central) 977,41 p; triunghi 200 km: 1—3. M. Bîndea (Aeroclubul central); C. Thuri (R. P. Ungară); G. Vribatzki (R.S.C.) 1000 p.

● La campionatele europene de canotaj academic, care se vor desfăşura între 17 şi 19 august pe apele lacului Grünau din apropierea Berlinului, şi-au anunţat participarea peste 150 de sportivi din 11 ţări.

● Echipa feminină de handbal în 7 Spartak Brno a evoluat la Sibiu unde a întîlnit formaţia locală C.S.M. Handbalistele cehoslovace au cîştigat la limită 14:13 (8:7).

● La ştrandul Tineretului se mai primesc înscrieri pentru ciclul IV al centrului de învăţare a înotului pentru copii. Înscrierile se pot face zilnic, între orele 9—12 şi 16—19, la secretariatul centrului de la ştrandul Tineretului.

Radio

AZI

PROGRAMUL I

17.00 Radiojurnal. Buletin meteorologic. 17.15 Arii, duete şi terţete din opera „Don Juan" de Mozart. 17.50 Ştiinţa în slujba păcii. 18.00 Muzică de estradă. 18.30 Program muzical pentru fruntaşi în producţie din industrie şi agricultură. 19.00 Buletin de ştiri. 19.05 Scrisori din ţară. 19.12 Ciclul: Laureaţi ai celui de-al II-lea Concurs internaţional de interpretare „P. I. Ceaikovski" — Moscova 1962: violoncelistul Laszlo Mező din R. P. Ungară — distins cu premiul IV. 19.32 Opereta „Cîntec boemian" de Maurice Yvain — montaj muzical-literar de V. Timuş. 20.42 Muzică de dans. 21.15 Emisiune literară. 21.25 Romanţe. 22.00 Radiojurnal. Buletin meteorologic. Sport. 22.30 Muzică de dans 23.52—23.55 Buletin de ştiri.

PROGRAMUL II

17.00 Muzică uşoară de Mişu Iancu şi Sile Dinicu. 17.30 Însemnări de reporter. 17.35 Anunţuri, reclame, muzică. 18.00 Buletin de ştiri. 18.05 Muzică populară romînească. 18.30 „Programe muzicale alcătuite de ascultători". „Muzică din opere". 19.00 Estrada artistului amator (reluare). 19.20 Jocuri populare romîneşti. 19.30 Pe teme internaţionale. Pentru pacea şi libertatea popoarelor din Asia de sud-est (reluare). 19.45 Muzică de dans. 20.30 Noapte bună copii: „Capra neagră şi cei doi iezi ai ei" de Ionel Pop. 20.40 Interpreţi de frunte ai muzicii populare romîneşti — cîntăreaţa Ioana Radu. 21.00 Radiojurnal. 21.15 Muzică de dans. 21.45 Album artistic. 22.00 Muzică de dans. 22.30 Muzică de cameră de Ludwig van Beethoven. 23.00 Radiojurnal. 23.15—0.55 Muzică de dans.

MÎINE

PROGRAMUL I

6.00 Concert de dimineaţă. 7.00 Radiojurnal. Sumarul presei centrale. 7.15 Mici piese simfonice. 7.40 Melodii populare romîneşti. 8.00 Şcoala şi viaţa. 8.20 Concert de estradă. 8.50 Muzică simfonică. 9.30 Teatru la microfon pentru copii: „Serbarea", scenariu radiofonic de Alexandru Andy. 10.30 „Formaţii artistice ale minerilor în studiourile noastre". 11.00 Noi înregistrări de muzică populară romînească realizate în studiourile noastre. 11.30 Vorbeşte Moscova! 12.00 Interpreţi de muzică uşoară. 12.25 „Programe muzicale alcătuite de ascultători". Muzică din opere. 13.00 Radiojurnal. 13.10 De toate pentru toţi. 13.40 Cotele apelor Dunării. 14.00 Recomandări din program. 14.05 Program muzical la cererea oamenilor muncii aflaţi în staţiuni de odihnă. 15.00 Muzică populară romînească. 15.30 La şezătoare. 16.10 „Noi cîntece în cinstea încheierii colectivizării agriculturii": „Steluţa aurie" de George Grigoriu, pe versuri de Mircea Blok. 16.15 Suita de cîntece şi dansuri populare romîneşti de Sigismund Toduţă — la pian Dorina Popovici. 16 26 „Cîntece de prietenie" — muzică uşoară romînească. 16.45 Program muzical pentru fruntaşii recoltelor bogate. 17.15 Muzică din operete. 17.50 Muzică populară din R.P.D. Coreeană. 18.00 Vitrina cu noutăţi de muzică uşoară (reluare). 18.30 Muzică populară sovietică. 19.00 Concert interpretat de Fanfara reprezentativă a Armatei. 19.30 Buletin de ştiri. 19.35 „Melodii, melodii" — muzică uşoară romînească. 20.00 Teatru la microfon. Premieră „Cum vă place" de William Shakespeare. Traducere de Virgil Teodorescu. Adaptare radiofonică de Mihai Zirra. Interpretează colectivul artistic al Teatrului „Lucia Sturdza Bulandra" din Bucureşti. 21.38 Cîntă Maria Tănase. 22.00 Radiojurnal. Buletin meteorologic. Sport. 22.30 Muzică de dans. 23.10 Septetul pentru coarde, fagot, corn şi clarinet în Mi bemol major de Beethoven. 23.52—23.55 Buletin de ştiri.

PROGRAMUL II

7.00 Cîntece din folclorul nou şi jocuri populare romîneşti. 7.30 „Înfloreşte patria mea" — program de cîntece. 7.50 Radiojurnal. 8.00 Muzică uşoară interpretată la diferite instrumente. 8.30 Clubul voioşiei „Vederi din vacanţă", emisiune distractivă de Sadi Rudeanu şi Horia Şerbănescu. 8.50 Anunţuri, muzică. 9.00 Melodii populare romîneşti. 9 30 Muzică de estradă din filme. 10.00 Arii de mare popularitate din opere. 10.30 Revista presei străine. 10.38 Cîntă orchestra Mantovani. 11.00 Program susţinut de orchestra simfonică a Filarmonicii de Stat „George Enescu", dirijor George Georgescu. 12.00 Actualitatea cultural-artistică. 12.15 Din cîntecele şi dansurile popoarelor. 13.00 Pentru fiecare cîte o melodie. 14.00 Radiojurnal. Buletin meteorologic. 14.10 Muzică uşoară interpretată de Dorina Drăghici — artistă emerită. 14.30 La microfon: satira şi umorul. 15.15 Muzică din opereta „Liliacul" de Johann Strauss. 16.00 Oameni şi fapte. 16.08 „În vîrtejul jocului" — program de jocuri populare romîneşti. 16.30 Concert de după-amiază. 17.15 Din versurile poeţilor clujeni. 17.25 Muzică uşoară de compozitori romîni şi sovietici. 18.00 Buletin de ştiri. 18.05 Solişti sovietici pe scena Teatrului de Operă şi Balet al R.P.R.: Irina Arhipova şi Bella Rudenko. 18.30 „Almanah muzical" (30). Interpreţi de altădată (reluare). 19.00 Din viaţa oraşelor şi regiunilor patriei: Suceava. 19.15 Muzică instrumentală. 19.30 Romanţe. 20.00 Buletin de ştiri. 20.05 Moment poetic: Versuri dedicate minerilor. 20.10 Muzică de dans. 21.45 Alexandru Sahia — evocare literară. 22.00 Muzică de dans. 22.25 Ciclul „Simfonii de Schubert". 23.00 Radiojurnal. 23.10—24.00 Muzică de dans.

Televiziune

AZI

19.00 Jurnalul televiziunii. 19.15 Album artistic pentru tineretul şcolar: Muzică instrumentală interpretată de elevi. Filmul pentru copii „Voinicel" — o producţie a Studioului „Bucureşti". 19.40 În faţa hărţii. 19.55 Transmisie de la Stadionul Republicii: aspecte de la întîlnirea internaţională de atletism dintre reprezentativele R.P.R. — R.P. Bulgaria. 21.00 Filmul artistic: „Hanul din Spessart" — o producţie a studiourilor din R. F. Germană. Ecranizarea unei poveşti de Wilhelm Hauff. 22.20 Emisiune muzical distractivă. Cîntă o formaţie instrumentală condusă de Sile Vişan. Solişti: Gilda Boeriu, Luigi Ionescu, Mihaela Păsărin, Rodion Hodovanski şi Alexandru Sîrlincan la muzicuţă. În încheiere: Ultimele ştiri.

MÎINE

8.50 Gimnastica de înviorare la domiciliu. 9.00 Emisiunea pentru copii şi tineretul şcolar. Telejurnalul pionierilor. „Mitu adormitu", scenetă de Ştefan Tita. Filmul „Nuieluşa de alun" — o producţie a studiourilor sovietice. Emisiune sportivă. Demonstraţie de sărituri de la trambulină şi aspecte de la finala campionatului republican de nataţie-juniori. Transmisiune de la Ştrandul Tineretului. 10.30 Emisiunea pentru sate. 19.00 Jurnalul televiziunii. 19.15 Montaj literar închinat Zilei minerului. 19.30 Muzică populară romînească. Cîntă o formaţie instrumentală condusă de Moise Belmustaţă. 20.00 Transmisie de la Circul de Stat a spectacolului „O seară cu comicul Ţăndărică". În pauză: filmul documentar „Acolo unde fuge renul", o producţie a studiourilor sovietice. În încheiere: ultimele ştiri şi rezultatele sportive.

Unde mergem

TEATRE

PATRU SUB UN ACOPERIŞ azi şi mîine ora 20 — Teatrul „C. I. Nottara", la teatrul de vară „N. Bălcescu".

MARIA SĂ BARBATUL azi şi mîine ora 20.30 — Teatrul Muncitoresc C.F.R., la teatrul de vară din parcul Herăstrău.

DE LA A LA Z azi ora 20.15; VREAU SĂ FIU NEVASTA TA mîine ora 20.15 — Teatrul Evreiesc de Stat, la grădina din str. Mircea Vodă 5, tel. 22.24.94.

OCOLUL PĂMÎNTULUI ÎN 30 DE MELODII azi şi mîine ora 20 — Teatrul Satiric-muzical „C. Tănase", la grădina Boema.

O SEARĂ CU COMICUL ŢĂNDĂRICĂ azi ora 20, mîine ora 16 şi ora 20 — Circul de Stat, tel. 11.01.20.

CINEMATOGRAFE

PLANETA FURTUNILOR — rulează la Patria, bd. Magheru 12—14, telefon 11.86.25 ora 14.30, 16.45, 19, 21.15; E. Pavel, bd. 6 Martie 14, tel. 15.63.84, ora 15, 17, 19, 21, grădina ora 20.30; Înfrăţirea între popoare, bd. Bucureştii-Noi, tel. 17.31.64, ora 16, 18.15, 20.30; Mioriţa, cal. Moşilor 127, tel. 14.27.14, ora 16.30, 18.45, 21.

LASAREA NOPŢII — rulează la Magheru, bd. Magheru 29, tel. 13.92.72, ora 15, 17, 19, 21; Bucureşti, bd. 6 Martie 6, tel. 15.61.54, ora 15, 17, 19, 21; Stadionul Republicii, tel. 15.61.54, ora 20.15.

UN PUMN DE NOTE — cinemascop — rulează la 23 August, bd. Dimitrov 118, tel. 12.32.77, ora 15, 17, 19, 21; Lumina, bd. 6 Martie 12, tel. 16.23.35, ora 15, 16.45, 18.45, 20.45.

UN OM TRECE PRIN ZID — rulează la V. Alecsandri, str. Grigorescu 24, tel. 11.81.12, ora 15, 17, 19, 21.

FRUMOASA AMERICANA — rulează la Sala Palatului R.P.R., tel. 15.73.72, azi ora 19.30; Republica, bd. Magheru 2, tel. 11.03.72, ora 15, 17, 19, 21; I. C. Frimu, bd. 6 Martie 16, tel. 16.29.17, ora 16.30, 18.45, 21, grădina ora 20. 22; Gh. Doja, cal. Griviţei 80, tel. 16.22.73, ora 15, 17, 19, 21; G. Coşbuc, Piaţa G. Coşbuc 1, tel. 23.71.01, ora 15, 17, 19, 21; Stadionul Dinamo, tel. 11.91.26, ora 20; Stadionul Giuleşti, tel. 16.22.73, ora 20; Arenele Libertăţii, tel. 23.71.01, ora 20.15.

CINCI ZILE ŞI CINCI NOPŢI — rulează la Tineretului, cal. Victoriei 48, tel. 16.24.48, ora 16, 18.15, 20.30.

AL NOUALEA CERC — rulează la Victoria, bd. 6 Martie 7, tel. 16.28.79, ora 15, 17, 19, 21; 30 Decembrie, cal. Ferentari 86, tel. 23.17.50, ora 16, 18, 20.

PESCARII DIN ARHIPELAG — rulează la Central, bd. 6 Martie 2, tel. 14.12.24; ora 14.30, 16.30, 18.30, 20.30.

NUMAI O GLUMA — rulează la 13 Septembrie, str. Doamnei 9, tel. 16.35.38, ora 16, 18.15, 20.30; Popular, str. Mătăsari 31, tel. 21.37.43, ora 16, 18.15, 20.30.

MICHEL ŞI MIŞUTKA — ÎNTRE RÎURILE METAURO ŞI MARECCHIA — RATUSTELE INTELEPTE — SAPA FERMECATA — ŞTIINŢA ŞI TEHNICA Nr. 5/1962 — rulează la Timpuri Noi, bd. 6 Martie 18, tel. 15.61.10, de la 10—21 în continuare.

POMPIERUL ATOMIC — rulează la Maxim Gorki, 13 Decembrie 5—7, tel. 13.49.04, ora 15, 17, 19, 21.

MONGOLII — cinemascop — rulează la 1 Mai, bd. 1 Mai 322, tel. 18.02.83, ora 14.30, 16.45, 19, 21.15; Floreasca, str. I. S. Bach 2, tel. 12.28.30, ora 16.30, 18.45, 21; grădina 13 Septembrie, tel. 16.35.38, ora 20.

POVESTE SENTIMENTALA — rulează la Cultural, cal. Griviţei 196, tel. 17.08.58, ora 16, 18.15, 20.15.

CIELITO LINDO — rulează la Alex. Popov, cal. Griviţei 137, tel. 16.26.10, ora 15, 17, 19, 21.

PLĂCERILE ORAŞULUI — rulează la 8 Martie, str. Buzeşti 9—11, tel. 15.62.79, ora 15, 17, 19, grădina ora 20.30; Libertăţii, str. 11 Iunie 75, tel. 23.07.40, ora 16, 18, 20, grădina ora 20.30.

PERLE NEGRE — rulează la Griviţa, Piaţa Ilie Pintilie 2, tel. 16.25.39, ora 16, 18.15, 20.30.

MAI TARE CA URAGANUL — rulează la C. David, şos. Cringaşi 42, tel. 17.38.81, ora 15.30, 18, 20.30.

M-AM SATURAT DE CASNICIE — rulează la V. Roaită, bd. 1 Mai 57, tel. 17.05.47, ora 16, 18.15, 20.30, grădina ora 20; Flacăra, cal. Dudeşti 22, tel. 21.35.40, ora 16, 18.15, 20.30.

SCRISOARE DE LA O NECUNOSCUTA — rulează la Unirea, bd. 1 Mai 143, tel. 17.10.21, ora 15, 17, 19, grădina ora 20.15.

TEROARE ÎN MUNŢI — cinemascop — rulează la Alex. Sahia, cal. Văcăreşti 21, tel. 21.49.46, ora 16.30, 18.45, grădina ora 20.15; Drumul Serii, str. Drumul Serii 30, tel. 14.10.37, ora 16, 18.15, 20.30.

ACADEMICIANUL DIN ASKANIA — rulează la T. Vladimirescu, cal. Dudeşti 97, tel. 21.39.82, ora 16, 18, 20; Luceafărul, cal. Rahovei 118, tel. 23.91.00, ora 16, 18.15, grădina ora 20.30.

CÎND COMEDIA ERA REGE — rulează la Munca, şos. Mihai Bravu 221, tel. 21.50.97, ora 16, 18.15, 20.30; Volga, şos. Ilie Pintilie 61, tel. 11.91.26, ora 15, 17, 19, 21.

DEPARTE DE PATRIE — rulează la Arta, cal. Călăraşi 153, tel. 21.31.86, ora 15.30, 17.30, 19.30.

AGRAFA ALBA — rulează la Moşilor, cal. Moşilor 221, tel. 12.52.93, ora 16, 18.

FIUL HAIDUCULUI — rulează la Donca Simo, str. Avrig 1, tel. 11.07.60, ora 16, 18; B. Delavrancea, bd. Libertăţii 70—72, tel. 16.29.02, ora 16, 18, 20.

SENTINŢA SE VA DA JOI — rulează la 16 Februarie, bd. 30 Decembrie 89, tel. 11.07.49, ora 16, 18, 20.

AGENTUL X 25 — cinemascop — rulează la M. Eminescu, str. M. Eminescu 127, tel. 11.48.36, ora 16, 18.15, 20.30.

LUNGA NOAPTE A LUI '43 — rulează la I. Pintilie, şos. Colentina 84, tel. 12.88.50, ora 16, 18.15, grădina ora 20.15.

IUBIRE ÎNCĂTUŞATĂ — rulează la 8 Mai, str. Lizeanu 19, tel. 12.06.88, ora 15, 17, 19, 21.

EXPRESUL DE SEARA — rulează la G. Bacovia, şos. Giurgiului 3, tel. 23.94.10, ora 16, 18, 20.

CIRCUL FARA CUPOLA — rulează la Olga Bancic, cal. 13 Septembrie 196, tel. 15.66.66, ora 15.30, 18, grădina ora 20.30.

DOUĂ REPRIZE ÎN IAD — rulează la Aurel Vlaicu, şos. Cotroceni 9, tel. 13.62.56, ora 15.30, 18, 20.30.

RAZE PE GHEAŢA — rulează la Laminorul, bd. Bucureştii-Noi 166, tel. 17.00.50, ora 17.30, 19.30.

DISCIPOLUL DIAVOLULUI — rulează la grădina Progresul, tel. 11.03.72, ora 20.15.

DRAGOSTE DE SEPTEMBRIE — rulează la grădina Moşilor, tel. 12.52.93, ora 20.15.

NU-I LOC PENTRU ANIMALE SALBATICE — rulează la grădina 23 August, tel. 12.32.77, ora 20.

PE CĂRĂRILE JUNGLEI — rulează la grădina Donca Simo, tel. 11.07.60, ora 20.30.

ARTICOLUL 420 — ambele serii rulează la grădina Tudor Vladimirescu, tel. 21.39.82, ora 20.15.

DAMA DE PICĂ — rulează la grădina Arta, tel. 21.31.86, ora 20.30.

MATINEE

duminică 12 august

PLANETA FURTUNILOR — rulează la Patria, ora 10, 12.15; E. Pavel, ora 10, 12; Înfrăţirea între popoare, ora 10.30; Mioriţa, ora 10, 12, 14.

LASAREA NOPŢII — rulează la Magheru, ora 10, 12; Bucureşti, ora 9, 11, 13.

UN PUMN DE NOTE — cinemascop — rulează la 23 August, ora 12; Lumina ora 9.45—13.15 (în continuare).

FRUMOASA AMERICANA — rulează la Republica, ora 9, 11, 13; I. C. Frimu, ora 9.45, 12, 14.15; Gh. Doja, ora 10, 12; G. Coşbuc, ora 10, 12.

AL NOUALEA CERC — rulează la Victoria, ora 10, 12; 30 Decembrie, ora 11.30.

PESCARII DIN ARHIPELAG — rulează la Central, ora 10.30, 12.30.

NUMAI O GLUMA — rulează la 13 Septembrie, ora 11.15, 13; Popular, ora 10.30.

FILME PENTRU COPII — Cinematograful Copiilor, tel. 16.35.38, ora 10.

POMPIERUL ATOMIC — rulează la Maxim Gorki, ora 10, 12.

MONGOLII — cinemascop — rulează la 1 Mai, ora 10, 12.15; Floreasca, ora 12, 14.15.

CIELITO LINDO — rulează la Alex. Popov, ora 9, 11, 13.

M-AM SATURAT DE CASNICIE — rulează la V. Roaită, ora 10, 12; Flacăra, ora 10.30.

SCRISOARE DE LA O NECUNOSCUTA — rulează la Unirea, ora 11.

TEROARE ÎN MUNŢI — rulează la Alex. Sahia, ora 10, 12.15; Drumul Serii, ora 11.

CÎND COMEDIA ERA REGE — rulează la Volga, ora 10, 12; Munca, ora 10, 12.

PLĂCERILE ORAŞULUI — rulează la Libertăţii, ora 10, 12; 8 Martie, ora 11.

CINCI ZILE ŞI CINCI NOPŢI — rulează la Tineretului, ora 10, 12, 14.

UN OM TRECE PRIN ZID — rulează la V. Alecsandri, ora 10.30, 12.30.

AGENTUL X 25 — cinemascop — rulează la M. Eminescu, ora 11.30.

AGRAFA ALBA — rulează la Moşilor, ora 11.

IUBIRE ÎNCĂTUŞATĂ — rulează la 8 Mai, ora 10.

POVESTE SENTIMENTALĂ — rulează la Cultural, ora 10.30.

LUNGA NOAPTE A LUI '43 — rulează la I. Pintilie, ora 10.

EXPRESUL DE SEARĂ — rulează la G. Bacovia, ora 11.30.

MATINEE PENTRU COPII (ora 10) — la cinematografele: G. Bacovia; Unirea; M. Eminescu; Floreasca; 23 August; 30 Decembrie; C. David.

O.S.T.A. prezintă la
TEATRUL de VARĂ „23 AUGUST"
între 14—19 august 1962
în fiecare seară, ora 20
CONCERTELE EXTRAORDINARE
ALE
ORCHESTREI de JAZ
„FIPS FLEISCHER"
(R. D. GERMANA)
deţinătoare a medaliei de aur a Festivalului internaţional de la Damasc
Solişti: MARY HALFKATH — ERIKA BARTOVA — RUTH HOHMANN — HERBERT SIEBERT şi
FIPS FLEISCHER
Din program: Potpuriu din melodiile lui Gleen Miller, selecţiuni din „Rapsodia albastră" de Gershwin — Dragostea e un joc ciudat — Povestea pinguinilor — O sole mio — Tintarella di luna — etc.
Biletele se vînd la casa O.S.T.A., cal. Victoriei 68—70, telefon 13.53.75. Întreprinderile şi instituţiile pot ridica bilete pe bază de adrese de la casa O.S.T.A. Abonaţii au biletele rezervate pentru data de 14 august a. c.

Programul concursului Pronosport nr. 32 de mîine 12 august 1962 este foarte atractiv, el cuprinde: 6 meciuri din cadrul ultimei etape a „Cupei de vară Loto-Pronosport", un meci internaţional din cadrul Turneului Balcanic şi 5 meciuri din Campionatul de fotbal al R.P. Ungare.
AZI 11 august ULTIMA ZI
pentru DEPUNEREA BULETINELOR

SALA PALATULUI R.P.R.
anunţă
prezentarea în PREMIERĂ
a următoarelor filme:
— În ziua de 11 august a.c., ora 19,30 a filmului
FRUMOASA AMERICANĂ
comedie realizată de studiourile franceze.
— În zilele de 13 şi 14 august a. c., ora 19,30, a filmului
VALEA VULTURILOR
realizare a studiourilor engleze.
— În zilele de 15, 16, 17 şi 18 august a. c., ora 19,30, a filmului
REVISTA DE LA MIEZUL NOPŢII
producţie muzicală a studiourilor Defa-Berlin, film cinemascop colorat.
Biletele se găsesc la casa Sălii Palatului R.P.R., telefon 15.73.72.

PUBLICAŢIE
UZINELE METALURGICE „SEMĂNĂTOAREA" Bucureşti, anunţă înscrierea candidaţilor la examenul de admitere în şcoala profesională din Spl. Independenţei nr. 315, raionul 16 Februarie Bucureşti, începînd cu ziua de 15 august 1962, pînă la data de 1 septembrie 1962 zilnic la sediul şcolii.
Condiţiile de admitere sînt:
— să aibă domiciliul în Bucureşti.
— absolvent a 7 clase.
— etatea 14—18 ani împliniţi la 15 septembrie 1962.
Candidaţii vor depune o cerere însoţită de următoarele acte:
— certificat de 7 clase elementare (în original);
— certificat de naştere (copia legalizată).
— certificat de sănătate eliberat de dispensar, spital sau policlinică, în care se specifică rezultatul analizei sîngelui şi al radioscopiei pulmonare.
— certificat eliberat de sfatul popular din care să reiasă numărul membrilor de familie întreţinuţi şi care trăiesc sub acelaşi acoperămînt.
— adeverinţă de salarizare şi venituri pentru fiecare membru de familie;
— declaraţie tip de stare materială a părinţilor sau a susţinătorilor legali
Examenul de admitere începe în ziua de 1 septembrie 1962 şi va consta din: vizita medicală, examen scris şi oral la L. romînă şi Matematică.
Înscrierile se fac pentru următoarele meserii:
— lăcătuşi — mecanici — montatori, vîrsta 14—16 ani.
— sculeri — matriţeri, vîrsta 14—16 ani.
— strungari metale, vîrsta 14—16 ani
— turnători — formari, vîrsta 16—18 ani.
Alte relaţii se dau la sediul şcolii zilnic între orele 7—15.

NOU pentru dv.
A sosit din Republica Democrată Germană renumita solistă de muzică uşoară
MARION MARA
care cîntă în fiecare seară la
RESTAURANTUL „Berlin"
din str. Constantin Mille nr. 4, acompaniată de formaţia muzicală condusă de maestrul
VILLY SONNENSCHMIDT
DANS — ANTREN
Zilnic preparate de bucătărie romîneşti şi germane, gustări calde şi reci.
Bogat sortiment de vinuri şi renumita bere germană „RADEBERGER".
Localul deschis între orele 10 şi 2 noaptea. Telefon: 14.46.52.

I.C.S.E.-Bucureşti
str Vasile Lascăr nr. 5—7
angajează prin CONCURS
— INGINER mecanic utilaje cu practică de uzină şi proiectare.
— DESENATOR cartograf cu experienţă şi studii corespunzătoare.

IPROFIL
TEHNICA LEMNULUI
BUCUREŞTI — MILITARI
str. Lucernei nr. 42
telefon 16.41.53
usucă
material lemnos
de orice dimensiuni, pentru întreprinderi şi instituţii.

ŞCOALA de MUZICĂ şi ARTE PLASTICE
GIURGIU
caută PROFESORI
calificaţi de VIOARĂ, VIOLĂ şi PIAN.
Cererile se adresează direct şcolii în str. N. Gogol nr. 6. telefon 1424.

OFERTE DE SERVICIU

INTREPRINDEREA de transport Bucureşti caută CONDUCĂTORI auto (şoferi). Doritorii se vor adresa zilnic între orele 7—15, la Direcţia generală I.T.B. — biroul învăţămînt — din bd. Dinicu Golescu nr. 1.

I.I.S. „ANTREFRIG" Bucureşti, caută INGINER energetic principal, TEHNICIAN I, PROIECTANT, INGINER industria alimentară sau frigotehnist cu pregătire şi stagiu corespunzătoare, RECEPŢIONERI gestionari de produse alimentare şi paznici. De asemenea, caută CIONTOLITORI şi TRANŞATORI carne. A se adresa în strada Fîntînica nr. 36, telefon 12.66.94.

IPROMIN, calea Victoriei nr. 109, tel. 14.24.68, caută INGINERI proiectanţi şi PROIECTANŢI în specialitatea drumuri şi căi ferate. Condiţii: studii şi stagiu corespunzătoare nomenclatorului de funcţiuni.

S.M.T. COCIOC, raionul Răcari, regiunea Bucureşti, caută: TEHNICIAN I şef de atelier, absolvent al şcolii de maiştri mecanizatori, cu durata de 3 ani şi care au o vechime în producţie în postul de tehnician de cel puţin 5 ani, TEHNICIAN II mecanic controlor, absolvent al şcolii de maiştri mecanizatori cu durata de 3 ani şi vechime în profesie de 5 ani. Cererile se vor adresa la sediul unităţii din comuna Cocioc, raionul Răcari, regiunea Bucureşti.

I.C.H.F., str. Barbu Văcărescu nr. 44, telefon 11.39.60, caută PAZNICI.

„ENERGO — REPARAŢII", întreprindere industrială de stat, bd. Mărăşeşti nr. 2, caută INGINER principal, INGINERI, TEHNICIENI şi DESENATORI tehnici specializaţi în construcţii de maşini şi maşini termice, TEHNICIAN electrician, PAZNIC, BOBINATORI şi MONTATORI turbine.

INTREPRINDEREA „Marmura" Bucureşti caută PAZNICI cu domiciliul stabil în Bucureşti. Doritorii se vor adresa calea Griviţei nr. 136, telefon 17.68.88, zilnic între orele 7—15.

O.C.L. „ALIMENTARA"
RAIONUL GRIVIŢA ROŞIE
caută
pentru anul şcolar
1962—1963
TINERI
pentru a urma cursurile şcolii profesionale comerciale de 2 ani produse alimentare şi carne.
Se cer următoarele condiţiuni:
— domiciliul stabil în Bucureşti;
— studii 7 clase elementare;
— vîrsta 14—18 ani.
Prezentarea la sediul întreprinderii: bd. Banu Manta nr. 9, etaj III.

INTREPRINDEREA poligrafică nr. 5, str. Constantin Mille nr. 5—9, caută INGINER pentru postul de mecanic şef, cu vechime în cîmpul muncii de trei ani.

INTREPRINDEREA de prospecţiuni geologice şi geofizice, Bucureşti, str. Modestiei nr. 1, tramvai 10 staţia Occidentului, caută: INGINERI mecanici principali pentru ateliere Bucureşti şi provincie, INGINERI principali de foraj şi INGINERI de foraj pentru şantiere, STRUNGARI pentru atelier Bucureşti, ELECTRICIENI forţă, MECANICI montori cazane, CONDUCĂTORI auto şi RUTIERIŞTI, pentru şantiere provincie şi STATISTICIENI cu studii medii.

I.C.S. „ROMARTA"
organizează, cu începere de la 15 august 1962,
EXPOZIŢIE de
TRICOTAJE
pentru FEMEI
în magazinul din calea Victoriei nr. 64, unde se vor desface în exclusivitate ULTIMELE MODELE produse de fabricile „Tînăra gardă" şi „Tricotajul roşu" din Bucureşti.

IMPORTANT! NOU!
Cooperativa
METALO CASNICA
lansează
noile MODELE
de corpuri de iluminat
pentru populaţie
lustre, noptiere
în metal cu plexi
Se pot emite comenzi la centrele:
— CALEA VICTORIEI 124
— STR. ARISTIDE BRIAND 6
— ŞOS. ARMATEI SOVIETICE 16

X REDACŢIA şi Administraţia str. Brezoianu nr. 23—25. CENTRALA TELEFONICĂ 27.27.77. Secţia scrisori şi biroul juridic: 27.27.73. Publicitatea, Piaţa Palatului R.P.R. blocul 8 telefon: 14.15.16. Tiparul: Intr. Poligrafică nr. 2, str. Brezoianu nr. 23—25

PROLETARI DIN TOATE ȚĂRILE, UNIȚI-VĂ!

INFORMAȚIA Bucureștiului

Ziar al Comitetului Orășenesc București al P.M.R. și al Sfatului Popular al Orașului București

Anul X — Nr. 2807 | 4 PAGINI 20 BANI | Luni 13 august 1962

23 AUGUST 1944 - 1962

INTRECERE AVINTATA, REZULTATE DEOSEBITE

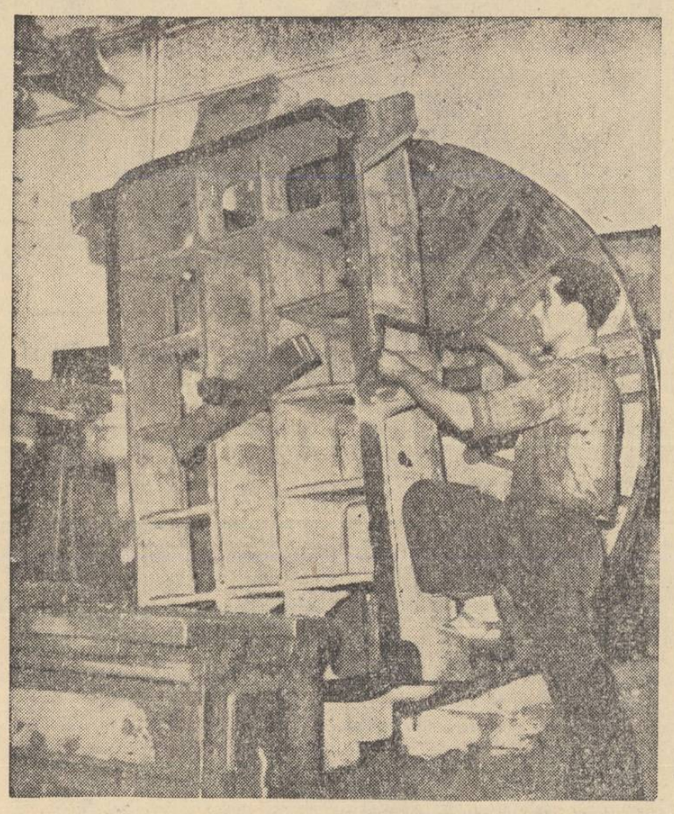

Angajamente sporite

Colectivul întreprinderii „Electrotehnica" a obținut noi succese în întrecerea socialistă. In primele 7 luni ale acestui an sarcinile de plan la producția globală au fost depășite cu 4,71 la sută, iar la producția marfă cu 2,33 la sută. Au fost date peste plan 52 de grupuri electrogene, 40 de transformatoare de forță și peste 4.100 de transformatoare de diferite tipuri.

In luna aceasta, prin desfășurarea ritmică a procesului de producție, s-a reușit ca în prima decadă producția marfă să fie cu 9,7 la sută mai mare decît în aceeași perioadă a lunii iulie.

In cadrul unei consfătuiri inițiate de biroul organizației de bază, colectivul de muncă al secției a II-a a chemat la întrecere secția I în vederea realizării sarcinilor de plan pe luna august cu 9 zile mai devreme. Pînă acum, angajamentul luat de echipa de ajustori-montori condusă de comunistul Nicolae Gheorghiță, de a nu avea nici un motor respins la bancul de probe, a fost realizat. Montorii din secția a II-a execută două transformatoare din material economisit.

Sint realizări care dovedesc că angajamentele luate în cinstea zilei de 23 August vor fi realizate.

Succese preliminare

Firesc, bilanțul încă nu s-a făcut! Dar, zi de zi, adunate unele cu altele, realizările închinate zilei de 23 August oferă imaginea succeselor preliminare obținute de colectivul Fabricii de oglinzi „București" în întîmpinarea marii sărbători.

Iată cîteva dintre ele: pînă la ora actuală, planul de producție a fost depășit cu 18 la sută (față de angajamentul de a fi depășit cu 15 la sută); productivitatea muncii a crescut cu 4 la sută față de sarcina planificată (ceea ce înseamnă realizarea angajamentului luat); economii peste plan — 230.000 lei (angajament „pînă la 23 August vom realiza 250.000 lei economii").

Palmaresul mai trebuie completat și cu produsele noi realizate aici în cinstea sărbătorii. Este vorba de geamul securit curbat realizat pentru prima oară în țara noastră, superior prin caracteristicile lui de rezistență, vizibilitate și aspect, precum și de introducerea în producția de serie a ochelarilor tip sport, confecționați din celuloid.

Fruntașul

In fotografie: strungarul Constantin Voicu de la Atelierele „9 Mai", lucrează la strungul frontal. In cinstea zilei de 23 August, Constantin Voicu s-a angajat să termine sarcinile de plan pe luna august cu două zile mai devreme, ceea ce înseamnă că și dispozitivele pentru mecanizarea operațiilor de turnare la care lucrează vor fi date în exploatare mai curînd decît era prevăzut.

1.240.000 lei beneficii peste plan

Din datele serviciului plan de la Uzina de laminate neferoase aflăm că angajamentele privind economiile și beneficiile peste plan pe primele 6 luni au fost îndeplinite realizîndu-se 206.000 lei și respectiv 1.240.000 lei. Aceste însemnate realizări se datorează, printre altele, și numeroaselor măsuri tehnico-organizatorice aplicate. Intre altele este vorba și de acțiunea de recuperare a unor însemnate cantități de metal din deșeuri și din resturile rezultate de la turnare. Astfel, din cenușele de la cuptoare rezultate de la turnarea șarjelor au fost recuperate cu 28 tone de metal mai mult decît angajamentul inițial.

In cinstea zilei de 23 August au fost luate noi angajamente. Numai în cursul lunii august vor fi recuperate încă 40 tone de metal, ceea ce va duce la reducerea simțitoare a prețului de cost al laminatelor livrate în această perioadă.

„În timpul liber"

Este ora cînd soarele mai dogorește încă, fără milă, cînd mercurul termometrului nu se îndură să coboare spre 30 de grade, chiar și în camerele cu perdelele lăsate. Canicula este ceva, ceva mai blîndă, totuși, aici la Floreasca. Lacul trimite o nevăzută mînă prietenoasă, ocrotitoare, vecinilor săi. Asfaltul frige însă, apa care țîșnește din fîntîna cu jet, este caldă, dușurile stabilesc recorduri la proba care se cheamă „durata de întrebuințare". La cofetărie e coadă la înghețată; în schimb la bere e liniște pentru că berea s-a terminat prea devreme. Și iată că la această oră o locatară a unui bloc de pe strada Ceaikovski, pictoriță amatoare, și-a scos șevaletul, ustensilele. Deocamdată... chibzuiește. Se pare că este în dilemă.

— Ce anume vreți să... pictați?

— O după amiază la Floreasca, pe care vreau s-o intitulez „În timpul liber".

— Inseamnă că vreți să surprindeți activitatea cetățenilor în afara orelor de lucru...

— Exact.

Dilema era justificată dintr-un singur punct de vedere: sînt doar atîtea aspectele care ilustrează ideea „cum își petrece cetățeanul din Floreasca timpul liber". Lacul de alături, cu vaporașele, bărcile și străndurile sale te atrag. Umbra copacilor de pe aleea învecinată, așișderea. Aici, e de altfel animația cea mai mare. Nu departe, între străzile Rahmaninov și Puccini, la umbra unor castani stufoși, și-au dat întîlnire, ca de obicei, cîțiva pasionați jucători de șah și table. Printr-o fereastră larg deschisă a unuia din blocurile de pe strada Rahmaninov răzbat acordurile unei arii de Puccini. Pianista e o școlăriță, iar auditoriul cîțiva puștani neastîmpărați.

Și de pe strada Puccini se aud încercările unei începătoare (sau ale unui începător) care exersează, tot la pian, de astă dată... „Lalele". Un taxi a oprit pe o străduță vecină — str. Bach. Din el a coborît o familie, ai zice dată cu penelul într-un maro șocolatiu, care se „fabrică" numai pe litoral. Vecinii s-au năpustit cu întrebările.

— Cum e vremea la mare? Plecăm și noi mîine...

Răspunsul cel mai bun era, însă, chiar coloritul de sezon al familiei. Alături pe str. Rahmaninov o gospodină și-a adus aminte că florilor le e sete. Intr-un părculeț vecin cu str. Ceaikovski și-a început activitatea, în aer liber, un cerc de citit. Mai încolo, deputatul B. Marinescu se sfătuiește cu cetățenii. Așadar justificată dilema pictoriței. Dar în timp ce ne roteam privirea în dreapta și stînga", gospodina se decisese și începuse să schițeze exodul spre lac, lupta cu canicula.

Mîine, o pînză va oglindi un asemenea crîmpei din „timpul liber al locuitorilor din Floreasca". Poimîine, va apărea poate, încă o pînză și încă una... S-ar putea ca acest „timp liber" să fie bine meșteșugit. Pînzele cu graiul culorilor lor pot, însă, vorbi despre cîte ar fi de arătat? Să le facem, deci, o completare, pentru că pe fundalul acesta de sezon canicular mulți, foarte mulți cetățeni își sacrifică cu modestie și dezinteres

P. IRIMESCU

(Continuare în pag. a III-a)

Pentru copiii cei mai ascultători de pe strada Puccini urmează cîteva basme interesante, povestite de gospodinele din comisia de femei.

Zborul cosmic în grup al navelor-satelit sovietice continuă

Pînă la ora 12 nava „Vostok-3" a înconjurat Pămîntul de 33 de ori, iar nava „Vostok-4" de 17 ori

PAVEL ROMANOVICI POPOVICI

MOSCOVA 13 (Agerpres). — TASS transmite:

Zborul cosmic în grup al navelor-satelit „Vostok-3" și „Vostok-4" continuă. **Pînă la 13 august ora 6,00 (ora Moscovei), nava-satelit „Vostok-3" a efectuat 29 rotații în jurul Pămîntului parcurgînd aproximativ 1.200.000 km, CEEA CE DEPĂȘEȘTE DE MAI BINE DE TREI ORI DISTANȚA DE LA PĂMÎNT LA LUNĂ. Nava-satelit „Vostok-4" a parcurs peste 530.000 km și a efectuat 13 rotații în jurul Pămîntului.**

In timpul somnului cosmonauților, care a continuat pînă la ora 4,30 (ora Moscovei), funcționarea aparatelor de bord s-a înfăptuit automat, a fost controlată prin sistemul telemetric. Concomitent se efectuează un control asupra stării cosmonauților în timpul somnului. **Toate aparatele și agregatele navelor-satelit „Vostok-3" și „Vostok-4" funcționează normal. Starea cosmonauților este excelentă.**

După ce s-au trezit, cosmonauții Nikolaev și Popovici au făcut exerciții fizice, au luat dejunul și au trecut la îndeplinirea programului prevăzut pentru ziua de 13 august.

Legătura cosmonauților cu Pămîntul și între ei continuă potrivit cu programul zborului cosmic în grup.

MOSCOVA 13 (Agerpres). — TASS transmite:

La 13 august pînă la ora 12,00 (ora Moscovei) nava-satelit „Vostok-3", pilotată de cosmonautul Andrian Grigorievici Nikolaev, a INCONJURAT PĂMINTUL DE 33 DE ORI. Nava-satelit „Vostok-4" avînd la bord pe cosmonautul Pavel Romanovici Popovici a INCONJURAT PĂMINTUL DE 17 ORI. Zborul cosmic al lui A. Nikolaev durează deja de peste 48 de ore. **ZBORUL IN GRUP DUREAZĂ DE 25 DE ORE.**

Datele rezultate din controlul telemetric asupra stării fizice a cosmonauților atestă că ei se simt excelent și că capacitatea lor de muncă nu a avut de suferit. Pulsul lui Nikolaev și al lui Popovici este regulat, oscilînd în limitele 60–65. Temperatura în cabinele navelor-satelit „Vostok-3" și „Vostok-4" este de 15–18 grade C. Compoziția, umiditatea și presiunea aerului sînt normale. Condițiile medicale și igienice necesare în cabinele cosmonauților sînt pe deplin asigurate. **Cosmonauții Nikolaev și Popovici anunță că se simt excelent și îndeplinesc cu succes programul de zbor.**

Complexul automatizat de comandă-măsurători asigură cu centrul de coordonare și calcul efectuarea tuturor măsurătorilor orbitale și telemetrice prevăzute de program, prelucrarea lor continuă și transmiterea informațiilor necesare la bordul navelor cosmice.

Programul măsurătorilor biologice în zborul navelor cosmice „Vostok-3" și „Vostok-4"

MOSCOVA 13 (Agerpres) TASS transmite:

„In legătură cu zborurile cosmonauților sovietici nr. 3 și nr. 4, un mare interes prezintă programul măsurătorilor biologice, care a fost lărgit considerabil în comparație cu zborurile precedente", scrie la 13 august în „Pravda" R. Baevski, candidat în științe medicale.

Programul măsurătorilor biologice în zborul navelor „Vostok-3" și „Vostok-4" prevede înregistrarea următoarelor date fiziologice: activitatea mușchilor cardiaci, mișcările respiratorii, biocurenții creierului, mișcările ochilor, reacțiile cutaneo-galvanice. In afară de aceasta, s-a prevăzut înregistrarea cu ajutorul unor sisteme speciale a frecvenței pulsului și frecvenței respirației.

Aparatajul radioelectronic medical de pe bordul navei cosmice are o greutate și gabarite foarte reduse. De exemplu, blocul preampilificator pentru înregistrarea biocurenților encefalului și a biocurenților ochiului, împreună cu sursa de alimentare, are dimensiuni care depășesc doar puțin pe cele ale unei cutii de chibrituri și este fixat de costumul cosmonautului.

La bordul navei există două dispozitive înregistratoare speciale: dispozitivul înregistrator de bord care asigură înregistrarea tuturor datelor pe porțiunea de coborîre, cînd emisiunile radio nu sînt posibile, și un înregistrator autonom destinat înregistrării pulsului, respirației și altor cîțiva parametri fizici după ce cosmonautul părăsește cabina navei.

DIALOGURI ÎN COSMOS

Vestile se succed uluitor de repede, încît imaginația capitulează cînd e vorba să le anticipeze: nu are viteză cosmică. Simbătă am aflat de zborul lui „Vostok—3". Și am așteptat cu nerăbdare ziarele de ieri, ca să-l cunoaștem pe Andrian Nikolaev. Ziarele au venit. Dar abia am apucat să facem cunoștință cu cosmonautul 3, cînd altă veste ne-a tăiat parcă respirația: a patra navă-satelit sovietică s-a plasat pe orbită. De la ora 11, doi frați cosmici — Andrian Nikolaev și Pavel Popovici — se rotesc în fuiguranta lor cursă în jurul pămîntului.

Memorabilă, această oră 11. Cuprinde în ea o excepțională victorie a oamenilor de știință, inginerilor, tehnicienilor și muncitorilor sovietici. Să lanseze în 23 de ore și jumătate două nave-satelit cu oameni la bord, e un triumf care se înscrie cu litere de aur în cartea de onoare a marilor inventii și realizări tehnice ale omenirii. Visul înfringerii gravitației pentru asaltul către stele, împlinit de două ori într-o zi și o noapte, e un vis aparte: plăzmuit din calcule științifice de impresionantă exactitate, din muncă creatoare cît pentru o capodoperă. Și „Vostok—3" și „Vostok—4" sînt două capodopere, la cea mai mare înălțime a epocii. Dar ora 11 de ieri a mai intrat în istorie și alt fel: semnalînd sfîrșitul solitudinii în imensitatea spațiului cosmic. Pînă ieri au existat exploratori succesivi. Cîte unul, față în față cu astrele. Fiecare a pus întrebări necunoscutului siderai, și a comunicat pe pămînt răspunsurile, ca într-o anchetă făcută cu maximă exactitate. Și de la explorare la explorare, lumea de la zenit și-a tot desferecat secretele. De ieri însă, dialogurile s-au multiplicat în cosmos. E aproape conversație — destul de laconică, ce-i drept — care ar uimi la culme constelațiile dacă ar cunoaște vreo limbă a planetei noastre. „Vostok—3" vorbește cu pămîntul la radiotelefon, pămîntul ascultă și răspunde prompt. „Vostok—4" repetă dialogul. Intre cosmos și pămînt două punți de legătură: au coborît constelațiile, sau s-a înălțat planeta? Și una și alta. Dar uite că încă o punte și-a mai făcut apariția: între cele două nave-satelit. Andrian Nikolaev vorbește cu Pavel Popovici pe la vreo 200 de kilometri înălțime, ca și cum ar fi acasă, amîndoi în cartiere diferite ale Moscovei. Sigur că, atunci cînd Andrian Nikolaev urmărește prin ochiul de bord nava-satelit „Vostok—4", execută un punct din programul său de lucru. Dar cine ar putea zice că e numai atît? E și un sentiment reconfortant, și plin de mîndrie în același timp, să simți că ai un statornic tovarăș de drum, cu care să poți schimba păreri, să verifici propriile observații științifice. Raportul comun din cosmos, semnat de Nikolaev și Popovici, emoționează ca un epocal document.

In cartea scrisă de el, Gherman Titov relata că la un moment dat, în timpul zborului său cosmic, și-a amintit de versul lui Lermontov: „...și stea cu stea vorbea...". E mult de cînd a scris Lermontov versul, Acum, în cosmos vorbește om cu om.

A. SANDU

Prin Capitală

Realizări sanitare în raionul 23 August

De la începutul anului în raionul 23 August s-au dat în folosință o circumscripție sanitară de pediatrie, în comuna Pantelimon, cinci puncte sanitare în comunele nou arondate, au fost modernizate și dotate cu utilaje noi spitalele T.B.C. Pantelimon, „Ilie Pintilie", „Dr. Stincă" ș.a. La policlinica din șos. Iancului a intrat în funcțiune un serviciu de balneoterapie, la spitalul „30 Decembrie" s-a instalat o stație de oxigenoterapie. Au fost renovate Centrul de microradiologie, dispensarul T.B.C. nr. 2, circumscripțiile sanitare din str. Vișini, calea Moșilor, șos. Pantelimon nr. 65, precum și punctele sanitare din comunele subordonate.

Noile numere de telefon pentru comenzile Getax

Incepînd de azi 13 august, noile numere de telefon pentru comenzile Getax sînt: 12.02.40 și 12.03.86.

Lucrări gospodărești în comune

Cu sprijinul sfaturilor populare raionale și contribuția cetățenilor, în comunele subordonate raioanelor Capitalei se înfăptuiesc numeroase lucrări gospodărești.

In comuna Bălăceanca, raionul 23 August, a fost extinsă rețeaua de electrificare cu încă 3 km, în comunele Domnești și Cornetu, raionul V. I. Lenin, au fost împrejmuite curțile școlilor, în comuna Chiajna, raionul 16 Februarie, a fost dată în folosință o nouă cișmea pentru apă potabilă etc.

Intr-un stadiu avansat se află lucrările de la școala de 7 ani din comuna Berceni și cele de la căminul cultural din comuna Popești Leordeni, raionul N. Bălcescu, lucrările de electrificare din comunele Dragomirești, raionul 16 Februarie și Ștefănești, raionul 1 Mai, de la dispensarul medical din comuna Bragadiru, raionul V. I. Lenin, și altele.

Mai sînt programate lucrări dintre care amintim căminul cultural în comuna Otopeni, raionul 30 Decembrie, construcții de noi săli de clasă în satul Tinganu, raionul 23 August, satul Bobești, raionul T. Vladimirescu și comunele Jilava și Sintești, raionul N. Bălcescu etc. Sfaturile populare raionale și sfaturile populare comunale trebuie însă să urgenteze începerea lucrărilor.

MIINE, IN CIȘMIGIU

Din nou un program muzical în grădina Cișmigiu mîine la ora 19. Își vor da concursul orchestra și soliștii Casei raionale de cultură 16 Februarie.

Duminică cultural-sportivă a tinerilor din raionul 1 Mai

Tineri de la „Ceramica" învîrtind o sîrbă

In apropiere de Buda, pe malurile domoale ale Argeșului, ieri dimineață au sosit un mare număr de tineri și tinere, cu autobuze și cu autocamioane. Pe pajiștile înverzite, la umbra pomilor grupuri-grupuri de tineri, prieteni și familiști și-au ocupat locuri după preferință.

— Programul zilei de azi — spunea tov. Gheorghe Cioacău, secretar al Comitetului raional U.T.M. 1 Mai — este alcătuit în așa fel încît să fie cît mai variat, să se simtă bine toată lumea.

Intr-adevăr, pe o poiană mai mare tineri de la I.I.S. „Ceramica" își dispută un pasionant meci de fotbal, cu cei de la Intreprinderea de prefabricate — Colentina. Alții se învîrt cu multă voie bună în jurul colegului lor, acordeonistul Constantin Buțu, care cîntă o sîrbă.

Deși-i așteaptă masa tinerii colectiviști din Ștefănești, prinși într-un joc de volei, nu se îndură să-l întrerupă.

Precum la locurile de muncă, tot împreună i-am găsit, luînd masa, făcînd plajă ori scăldîndu-se pe tinerii de la Atelierele centrale I.T.B., I.R.A. nr. 1, Cauciucul „Quadrat", Spitalul Fundeni, I.I.S.-Biruința, I.R.C.R., I.I.S.-Stela ș.a.

Vestea lansării cu succes a navei cosmice „Vostok-4", avînd la bord pe cosmonautul sovietic Pavel Popovici, aflată din comunicatul Agenției TASS, transmisă prin difuzoarele stației de radioamplificare și prin aparatele de radio portative, a fost primită, cu un entuziasm deosebit. Din piepturile tinerilor au izbucnit, în cascade, strigăte și urale pline de bucurie.

După-amiaza, distracțiile de pe plajă, de la umbră, de pe poienile devenite ad-hoc terenuri de sport etc. au fost completate cu manifestările cultural-artistice de pe estrada amenajată în pădure.

Așa au petrecut ieri, la duminica cultural-sportivă organizată de comitetul raional U.T.M. 1 Mai, cei peste 400 de tineri și tinere.

Fotoreportaj M. GACIU

VERNISAJUL EXPOZIȚIEI DE CARICATURĂ NELL COBAR

Azi, orele 18 în sălile galeriilor de artă ale Fondului Plastic din bd. N. Bălcescu 23, are loc vernisajul expoziției caricaturistului NELL COBAR.

Sînt expuse peste 100 de lucrări pe teme interne și internaționale de actualitate.

CONFERINȚĂ

Mîine la ora 19,30 la Casa raională de cultură N. Bălcescu va avea loc conferința intitulată: „Politica externă a R.P.R., factor activ în lupta pentru pace". Va urma un program artistic interpretat de formațiile orchestrale ale casei de cultură.

Inscrieri pentru excursiile din trimestrul IV în U.R.S.S., R. P. Ungară și R. P. Bulgaria

La agenția O.N.T. „Carpați" din bd. Republicii nr. 4 au început azi dimineață înscrierile pentru excursiile programate în trimestrul IV în U.R.S.S., R. P. Ungară și R. P. Bulgaria. Excursiile prevăd itinerarii noi, interesante.

BULETIN METEOROLOGIC

INSTITUTUL METEOROLOGIC COMUNICĂ: Azi la ora 8 în București, temperatura aerului a fost de 24 grade. Maxima de ieri în aer a fost de 33 grade, iar minima din cursul nopții de 19 grade.

Timpul probabil de mîine: Temperatura aerului se menține ridicată, minimele vor fi cuprinse între 18 și 20 grade, iar maximele între 31 și 33 grade. Vreme călduroasă, cu cer variabil, mai mult senin noaptea. Vînt slab cu intensificări ziua din nord-est.

Pentru zilele de 15, 16 și 17 august: Vreme frumoasă și călduroasă, cu cer variabil, mai mult senin.

ULTIMELE ȘTIRI SPORTIVE

● Formația Șahtior Donețk este noua deținătoare a „Cupei U.R.S.S." la fotbal. In meciul final Șahtior Donețk a întrecut cu 2—0 (2—0) formația Znamea Truda din Orehovo Zuevo, care activează în categoria B.

● Echipa feminină de handbal în 7 a R.P. Polone și-a început turneul în U.R.S.S. susținînd primul joc la Kiev în compania formației reprezentative a R.S.S. Ucrainene. Gazdele au obținut victoria cu scorul de 13—9.

● In ziua a doua a campionatelor unionale de atletism, I. Ter-Ovanesian a realizat la săritura în lungime 7,89 m, iar Tamara Press a obținut la aruncarea greutății 17,50 m.

● Noile campioane de baschet ale U.R.S.S. sînt: T.T.T. Riga la feminin și T.S.K.A. Moscova la masculin.

● Turneul internațional de fotbal de la New York a fost cîștigat de formația pragheză Dukla, care în cel de-al doilea joc cu F.C. America a obținut victoria cu 2—1 (primul meci a fost egal: 1—1).

● La Moscova, a avut loc meciul de fotbal dintre Spartak și Olimpiakos Pireu. Fotbaliștii de la Spartak au terminat învingători cu scorul de 3—1 (2—1).

Actualitatea culturală

AU APĂRUT:

În Editura politică

V. I. Lenin
„DESPRE CAPITALISMUL DE STAT"
Capitalismul de stat în perioada de trecere la socialism
216 pag. — 3,60 lei

Culegerea cuprinde o serie de lucrări consacrate problemelor perioadei de trecere de la capitalism la socialism, dintre care amintim: „Catastrofa care ne amenință și cum să luptăm împotriva ei", „Despre stîngismul copilăros și despre spiritul mic-burghez", „Cinci ani de revoluție rusă și perspectivele revoluției mondiale" etc.

G. L. Rozanov
ULTIMELE ZILE ALE LUI HITLER
120 pag. — 3,40 lei

Lucrarea demască politica dusă de fascismul german în ultimele săptămîni ale existenței Reichului hitlerist și dezvăluie tratativele pe care emisarii lui Hitler au încercat să le ducă cu puterile occidentale în spatele Uniunii Sovietice, mizînd pe o sciziune în rîndurile aliaților, redă atmosfera de isterie care domnea în ultimele zile ale regimului hitlerist în subsolul cancelariatului Reichului, tentativele disperate ale căpeteniilor naziste de a scăpa din strînsoarea armatelor sovietice care îi împresurau, de judecata popoarelor, de pedeapsa meritată pentru crimele monstruoase săvîrșite împotriva păcii și umanității.

Artiștii amatori în concurs

Fază de concurs în plină desfășurare. Aproape zilnic opt jurii din cele opt raioane ale Capitalei vizionează formațiile de amatori participante la întrecerea organizată în cinstea zilei de 30 Decembrie. Sute de echipe de dansuri, orchestre, coruri, soliști, brigăzi artistice de agitație... Printre acestea, și formațiile întreprinderilor: „Monetăria Statului", „Țesătorile reunite", „Uzina mecanică de utilaj chimic" și „Flora" din raionul N. Bălcescu.

ITINERAR COREGRAFIC

„Pe meleagurile patriei noastre" se intitulează tabloul coregrafic interpretat de dansatorii reuniți ai acestor întreprinderi. Și într-adevăr atît artiștii cît și spectatorii călătoresc prin intermediul cîtorva metri pătrați de scenă, pînă în cele mai depărtate regiuni ale țării. „Vin feciorii din armată!" Un fericit pretext de joc. În timp ce fetele cîtesc răvașele prin care sînt anunțate de întoarcerea flăcăilor din armată, țanțoși, veseli, cu valizele în mînă ei au și apărut în spatele mîndrelor. Chiot, veselie, îmbrățișări, cîntec și... joc din Hunedoara. Un cîntec și o suită oltenească, „Dojul" bănățean, iar o suită de data aceasta din Făgăraș și un încîntător dans din Oaș. Cîntul și jocul moldovenesc și muntenesc completează itinerarul coregrafic. Un iureș de final cu toți dansatorii în scenă, un minunat mozaic de costume și „călătoria noastră pe harta patriei" a luat sfîrșit. Ghidul? Instructoarea Vali Danciu.

COLECTIVIȘTI ȘI FII DE COLECTIVIȘTI

Taraful colectiviștilor din Glina, raionul Tudor Vladimirescu, este o formație cu reputație. Sutele de reuniri, brigadă. Iar astăzi juriul concursului va viziona echipele cămin

Concurs și în raionul 16 Februarie. Pe scenă evoluează formația de dansuri maghiare a Casei raionale de cultură Pătăfi Sandor.

prezentații și concursuri la care a participat și premiile obținute l-au făcut cunoscut și apreciat de spectatori. De curînd însă instrumeniștii „mari" au opt colegi „mici" pe care trebuie să-i acompanieze: fiii colectiviștilor care au alcătuit și ei o echipă de fluieraș. Deși sînt la ceput, fluieraș se prezintă în concurs. Repertoriul lor e variat iar execuția... la nivelul celor „bătrîni".

O SUTĂ DE FORMAȚII

Ieri, pădurea Pustnicul a fost... sala de concurs pentru formațiile din raionul 23 August. „Republica", „Electroaparataj", „Drum nou" și „Filatura românească de bumbac" au adus fiecare în concurs un adevărat complex de formații: cor, orchestră, dan-

Mandatari ai cărții tehnico-științifice

Fără să fie denumită astfel, zilele trecute a avut loc o sesiune a cărții tehnico-științifice: într-una din sălile de teatru bucureștene, în vacanță estivală acum, specialiști din întreprinderi și edituri au căutat răspunsurile cele mai potrivite la întrebarea: cum călătorește cartea tehnico-științifică?

Cum călătorește — adică cum ajunge ea la lectorul interesat din întreprinderile și instituțiile orașului. O primă cale fusese găsită cu oarecare vreme în urmă: prin mandatari. Cu alte cuvinte, prin colaboratori de specialitate, al căror sprijin a fost solicitat de Centrul de librării și difuzare a cărții și de comitetele sindicatelor respective. Cu competență, acești colaboratori ajută efectiv difuzorii de carte la stabilirea necesarului de cărți tehnico-științifice pentru fiecare unitate. Popularizînd, îndrumînd și, uneori, chiar difuzînd cartea tehnico-științifică la standurile locale. Pînă astăzi, cam în 250 de întreprinderi și instituții bucureștene activează asemenea mandatari ai cărții tehnice.

Momentul convocării consfătuirii a fost cum nu se poate mai potrivit. După cum se știe, lunile acestea de vară alcătuiesc perioada în care la editurile tehnice și științifice se alcătuiesc planurile de apariție ale anului ce urmează. Sugestii și completări din partea mandatarilor cărții tehnico-științifice s-au impus deci de la sine. În primul rînd, însă, a fost făcut bilanțul. Rezultatul? Firește, pozitiv, demonstrînd că în uzine ca „Electronica", „23 August", „Republica", întreprinderea „Flamura Roșie" sau Comitetul geofizic consultanții-mandatari au solicitat majoritatea cărților de care au avut nevoie. S-au constatat, însă, și anomalii. Ce părere aveți despre faptul că o lucrare atît de importantă pentru turnătoriile uzinelor „Semănătoarea", „Grivița Roșie", Uzinelor de mașini electrice sau Uzinelor de pompe și mașini agricole, cum e „Tehnica securității muncii în turnătorie" a fost cerută numai în cîteva exemplare? Sau că doar trei cititori de la Uzinele de laminate neferoase s-au interesat de lucrarea „Metalurgia metalelor neferoase"? Că la „Electromagnetica" se solicită doar un singur exemplar din „Unelte electrice și mașini-unelte electrice"? Lucrări atît de interesante ca „Betonul armat" și „Construcții de beton armat" n-au găsit amatori, dintre cele 19 întreprinderi bucureștene solicitate, decît la I.C.M.B.I. E clar că în aceste întreprinderi și instituții mandatarii cărții tehnico-științifice nu și-au îndeplinit, cum trebuie, misiunea.

În consfătuirea amintită lipsurile au fost criticate. Doar pentru nimeni nu e o noutate rolul cărții tehnico-științifice în producție. Centrul de librării și difuzare a cărții a hotărît să confere „mandate" privind aprecierea necesarului de cărți tehnico-științifice altor 120 de unități din oraș. E rîndul Consiliului local al sindicatelor să găsească mijloacele cele mai potrivite pentru a-i face pe toți mandatarii să înțeleagă importanta misiune ce le-a fost încredințată.

G. V.

PE ECRANE

„LĂSAREA NOPȚII"

Este știut că genul polițist are — ca să spunem așa — mulți suporteri în sălile de spectacole. Și dacă ne referim la caracterul său educativ, la solicitarea

Jerzy Kozakiewicz în rolul asasinului și Wieslaw Golas în cel al anchetatorului din filmul „Lăsarea nopții"

spectatorului în dezvăluirea enigmei, la investigarea psihologică pe care o prilejuiește, simpatia spectatorilor pentru acest gen este pe deplin justificată. În ce privește filmul „Lăsarea nopții", realizat de regizorul polonez Stanislav Bareja, și aci este vorba de o crimă, de un asasin, de o urmărire — deci formal am avea de-a face cu un film polițist. Asasinul ne este prezentat încă în perioada premeditării crimei în persoana fotografului Roman Jacenko. Nu vom avea deci de dezlegat nici o enigmă. Asasinul, care ar putea atrage atenția celor din jur încă înainte de a fi ajuns să înfăptuiască crima, prin starea de panică bolnăvicioasă care îl trădează, este aruncat de întîmplare — imediat după săvîrșirea asasinatului — drept în brațele anchetatorului și acolo se comportă cu atîta lipsă de logică și atît de provocator, încît pentru oricine ar putea deveni limpede cine-i asasinul, numai pentru omul legii lucrurile încă nu sînt certe.

De fapt, autorii filmului „Lăsarea nopții" urmăresc în filmul lor doar spectaculosul. Un spectaculos tare sărac în conținut, din păcate. Pornind de la o intrigă alcătuită cu mijloace elementare, realizatorii încearcă să stîrnească interesul printr-o atmosferă de groază încropită cu procedee din cele mai artificiale și cu personaje stranii dar echivoce, ca cel al bătrînei descoperitoare de cadavre sau al vagabondului. Întreg filmul pare că nu vizează alt obiectiv decît a sonda psihologia morbidă a personajului principal, ucigașul, cărula interpretul Jerzy Kozakiewicz nu face decît să-i accentueze inconsecvența de concepție. Pe de o parte, Jacenko își construiește cu mare migală un alibiu solid și un plan de acțiune greu vulnerabil, pe de alta el se trădează copilărește la tot pasul. Pînă și atunci cînd își pregătește fuga, el îl previne pe anchetator cu întrebarea naivă: „Ce faci diseară?" Mobilul social al crimei, cauzele pentru care Jacenko a ajuns la o asemenea descompunere morală, depășesc cadrul atenției cineaștilor. Ei investighează în schimb, cu cea mai mare atenție, tehnica săvîrșirii crimei și jonglează cu imaginea în limitele unui expresionism depășit.

T. CARANFIL

Spectacol cu surprize

Joi seară la parcul Herăstrău. Pe toate afișele scrie clar că pe scena în aer liber, Teatrul Muncitoresc C.F.R. prezintă comedia „Măria sa bărbatul". Asta știu și toți cei care, începînd de pe la ora 19,30, se îndreaptă către amfiteatru să-și ocupe locurile. La ora 20 punct trebuie să înceapă spectacolul. Nu începe. În schimb, în fața cortinei un reprezentant al teatrului ține un prolog: „Astă seară veți vedea spectacolul „O lună de confort". E o surpriză, dar spectatorii nu se arată prea încîntați („Am mai văzut spectacolul"). Dar rămîn pe loc, din moment ce tot au plătit bilet de intrare și sînt puși pe scară teatrală. Însă gongul inaugural nu sună. Aplauze ultimative în amfiteatru, conciliabule în spatele cortinei, și același herald își face apariția în fața publicului:

— Spectacolul va începe îndată. Aveți puțintică răbdare și se rezolvă totul.

De răbdare, publicul nu duce lipsă. Dar după ce se face ora 20,20, apoi 20,30, înțelege că de fapt teatrul îi oferă a doua surpriză: să nu fie punctual. În sfîrșit, cînd mai erau cîteva minute pînă la ora 21, se deschide cortina. Spectacolul e totuși reconfortant după atîta așteptare. Se face haz, se mai aplaudă, mă rog, ca la o comedie izbutită. Dar fără surprize? Aproape să crezi că se isprăvise cu ele, cînd iat-o pe a treia. Un actor apare pe scenă cu textul rolului în mînă. Îl citește zelos cînd îi vine rîndul la replică, cu intonație cum se întîmplă, și se mișcă niței cam stingherit de vraful de hîrtii.

— Așa o fi piesa? întreabă un spectator.

— Aș, răspunde altul avizat. Nu știe omul rolul. Joacă în locul altui artist care nu s-a prezentat la spectacol.

— Așa...

Și a dispărut „farmecul" surprizei.

Totuși, fiindcă trei momente neprevăzute au existat în spectacolul teatrului, ce ar fi să se regizeze și un al patrulea? Pe ideea respectării programului, spectacolului și publicului. Altfel, te pomenești că o să creadă cineva că Teatrul Muncitoresc C.F.R. și-a schimbat profilul: vara face... prestidigitație!

Amînări de spectacole

Sala Palatului R.P.R. anunță că din motive tehnice se amînă spectacolele cu filmul „Valea vulturilor" programat pentru zilele de 13 și 14 august. Rămîn valabile biletele cu seria 455 pentru ziua de 17 august a. c., iar cele cu seria 500 pentru ziua de 18 august.

INSILOZAREA NUTREȚURILOR

În gospodăriile agricole colective din jurul Capitalei preocuparea principală în aceste zile este: însilozatul nutrețurilor. Pregătirea cantităților de furaje pentru iernat este o lucrare de mare însemnătate în gospodăriile agricole colective, datorită faptului că sectorul zootehnic este cu mult mai mare față de anul trecut. În afară de aceasta, pregătirea furajelor se face cu mult simț gospodăresc avînd în vedere vremea cam secetoasă de pînă acum.

Gospodăriile agricole colective din jurul orașului și-au asigurat o bază furajeră suficientă pentru hrănirea animalelor. La gospodăria agricolă colectivă din Jilava, se vor însiloza 1.400 tone de porumb, la gospodăria agricolă colectivă din Berceni 1.500 tone, la gospodăria agricolă colectivă din Popești-Leordeni 800 tone ș.a.m.d.

Multe gospodării agricole colective au început din timp însilozarea porumbului, așa încît la ora actuală ele dispun de însemnate cantități de furaje pregătite. Gospodăriile agricole colective din Otopeni, Dobroiești, Chiajna, se numără printre acelea care au început din vreme însilozarea. Se știe că valoarea nutritivă a porumbului de siloz este cea mai mare dacă recoltarea se face atunci cînd coacerea boabelor a ajuns la stadiul lapte-ceară. Cu cît porumbul furajer este însilozat mai tîrziu față de acest stadiu de coacere, valoarea lui nutritivă scade. Ieri și alaltăieri am urmărit cum se desfășoară însilozarea nutrețurilor în gospodăriile agricole colective din raionul Nicolae Bălcescu. La Popești-Leordeni, de pildă, unde însilozarea a început de cîteva zile, a fost umplut cu tocătură un bazin. Porumbul este recoltat la timpul optim. Totuși, aici, lucrarea va trebui serios urgentată avînd în vedere suprafața întinsă de pe care porumbul urmează să fie recoltat. La gospodăriile agricole colective din comunele Jilava și 30 Decembrie, lucrările de însilozare trebuiesc, de asemenea, urgentate. Față de productivitatea tocătorilor, în aceste gospodării se însilozează pe zi cam puțin porumb. La G.A.C. din comuna Jilava, de exemplu, deși însilozarea a început de cinci zile, s-au realizat abia 30 tone. Ritmul acesta încetinit de însilozare se explică, în unele locuri, datorită unor deficiențe organizatorice. La Jilava, o tocătoare defectă a stat nereparată cîteva zile. În alte locuri au lipsit curelele de transmisie și alte piese. În alte gospodării vizitate nu s-a folosit la maximum timpul de lucru. Așa, după cum ieri în majoritatea gospodăriilor din raionul Nicolae Bălcescu s-a muncit la recoltarea pepenilor verzi destinați vînzării pe piață, puteau continua și lucrările de însilozare.

Tot în raionul Nicolae Bălcescu există gospodării agricole colective care nu începuseră încă, pînă sîmbătă, însilozarea porumbului. La una dintre acestea — la G.A.C. Berceni — pe cîmp, se găsesc parcele mari de porumb bun de însilozat. (O parte cu boabele trecute de faza lapte-ceară). Desigur, că în următoarele zile se vor coace și alte parcele de porumb, depășindu-se astfel perioada optimă recomandată de agrotehnică. La G.A.C. Sintești, de asemenea, încă nu începuse pînă sîmbătă însilozarea porumbului.

Unele gospodării colective și-au procurat din timp utilajul necesar campaniei de însilozare. Altele, însă, caută abia acum tocători, curele de transmisie, motoare etc. Întrucît la baza de aprovizionare există tocători suficiente, este necesar ca sfaturile populare raionale împreună cu Consiliul agricol orășenesc să ia măsuri de înzestrare a tuturor gospodăriilor colective care au de însilozat cantități mai mari de furaje.

Inginerii și tehnicienii trebuie să acorde sprijinul necesar în campania de însilozare. La G.A.C. 30 Decembrie, de pildă, presarea porumbului tocat se făcea utilizîndu-se un tractor cu pneuri. În urma roatelor tractorului tocătura mai rău se înfoia. Agronomul gospodăriei ar fi trebuit să indice folosirea animalelor în acest caz.

Consiliul agricol al Capitalei și comitetele executive ale sfaturilor populare raionale trebuie să îndrume consiliile de conducere ale gospodăriilor colective să treacă și la însilozarea altor nutrețuri: a resturilor legumicole, de pildă, existente în mari cantități în jurul Capitalei.

C. MARTINIUC

Însilozare de porumb la G.A.C. din comuna 30 Decembrie

OAMENI DE ȘTIINȚĂ ROMÎNI PESTE HOTARE

Simbătă, 11 august, acad. Atanase Joja, președintele Academiei R.P.R., a plecat în S.U.A., pentru a participa la cel de al IX-lea Congres internațional de istoria și filozofia științelor, care se va desfășura la Ithaca și Philadelphia, între 26 august și 2 septembrie. În continuare, între 2 și 8 septembrie, acad. Atanase Joja va participa la cel de-al V-lea Congres mondial de sociologie, care va avea loc la Washington.

★

Tot simbătă a plecat în Suedia acad. Grigore Moisil, împreună cu prof. N. Teodorescu și prof. Caius Iacob, membri corespondenți ai Academiei R.P.R., pentru a participa la Congresul internațional al matematicienilor, ale cărui lucrări se vor desfășura la Stockholm, între 15 și 22 august.

Îndrumător pentru admiterea în școlile tehnice și școlile de maiștri

A apărut Îndrumătorul pentru admiterea în școlile tehnice și școlile tehnice de maiștri pe anul școlar 1962—1963. În el sînt cuprinse condițiile de admitere pentru școlile tehnice și școlile tehnice de maiștri, cu indicațiile necesare privind condițiile de primire, obiectele de examene pe specialități, data susținerii examenelor etc. De asemenea, sînt indicate școlile cu specialitățile respective pe orașe și regiuni.

Îndrumătorul poate fi consultat la școlile medii, la școlile tehnice și tehnice de maiștri.

PESTE O MIE DE CITITORI

În cartoteca bibliotecii Întreprinderii pentru industria bumbacului — B, poți găsi fișele a peste 1.000 de cititori din rîndul muncitorilor întreprinderii. Numărul mare de cititori este o urmare a acțiunilor sistematice de popularizare a cărții la locul de muncă. O deosebită atenție acordă harnicul colectiv al bibliotecii concursului „Iubiți cartea" la care în momentul de față sînt înscriși cincizeci de tineri.

La capătul celui de-al V-lea an

Recent, în amfiteatrul laboratorului central al uzinelor „23 August" a avut loc o festivitate semnificativă: au fost înmînate diplome cursanților Universității muncitorești din uzină. În anul de învățămînt 1961—62 au terminat aci cursurile 233 oameni ai muncii. Acesta a fost cel de-al cincilea an de funcționare al Universității muncitorești de la uzinele 23 August.

Cuvinte încrucișate

DE LA MUNTE

1) De la munte — „Castelul din Carpați" este titlul uneia din cărțile sale. 2) Străbate Țara Moților și sapă în calcar minunatele chei ale Turzii — Lac vulcanic în Carpați — Întreprindere bucureșteană. 3) Lac „muzical" din masivul Rodnei — Se prăvale de pe coastele muntelui. 4) Galben unguresc — Munte — Final la șah. 5) Muntele cu „Pietrele Doamnei" — Brazi lîngă Ploiești — În Carpați! 6) Diminutiv feminin — Mersul pe munte — Doi zis altfel. 7) Romancier portughez — Erbiu — În vîrful muntelui! 8) Stațiune climatérică cu renumite băi în Carpații meridionali — Nota traducătorului. 9) Avalanșe — Înginarea munților. 10) A bate vîntul ușor — Pisc cu risc sau munte cu punte — Sat de munte în Crimeea și Caucaz. 11) Șuvoi de apă — Dacă nu vine muntele la el, merge el la munte. 12) Regiune muntoasă în Asia Mică — Pasăre.

D. IACOBESCU

LA MARE

1) Țărmuri — Pe malul mării! 2) Vînturi puternice care dau de lucru marinarilor — Port la Marea Roșie. 3) La vărsarea lui se află portul Alexandria — Savant român, a călătorit pe mările Sudului pe vasul „Beagle". 4) La primul contact cu marea! — A se uni. 5) Est-Sud — Varietate de struguri — Se sfîrșește la 31 decembrie — Molibden. 6) Campion — În mare! 7) Mersul pe mare — Interjecție. 8) Care țin de nave — Arhipelag în Pacific. 9) Mișcare a apelor — Rămășiță — La rame! 10) Mare — Șoricar — Hep mai scurt. 11) Înclinat într-o parte — Dese — Mare în casă! 12) Pronume posesiv — Recent. 13) Epocă — Hartă veche folosită de corăbieri.

D. IACOBESCU

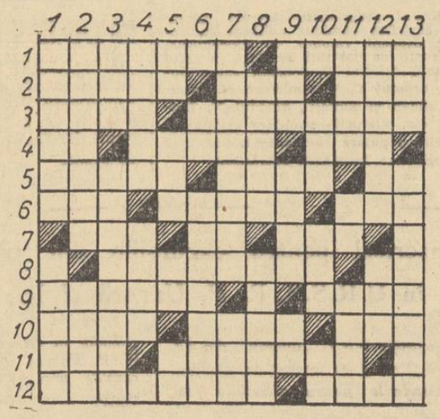

DEZLEGAREA JOCULUI ANTERIOR

Clar de lună

ORIZONTAL: 1) Decadă — Sonate. 2) Inelari — Cireș. 3) Secera — Senine. 4) C.S. — A.A. — Eta — Don. 5) C.I. — Balena — R.I. 6) Luni — Selene — N. 7) A — Gemene — I.T.B. 8) T.B. — Raza — L — Aia. 9) Orbita — Mic — L.R. 10) Nur — Arii — Apus. 11) Amor — Eeran — N.I. 12) Adia — Semănat. 13) Brădet — Aurora.

Dăi vorbește oșcorește!

O VIZITĂ PE LITORAL

70 de familii ale pensionarilor din raionul V. I. Lenin au făcut, de curînd, o excursie pe litoral. Organizată de Casa de Ajutor Reciproc din raion, excursia a oferit cîteva zile de minunată recreare. Pensionarii au poposit mai întîi la Mangalia, apoi au vizitat și alte localități, avînd astfel posibilitatea să admire noua înfățișare a litoralului Mării Negre.

Pentru a cunoaște cît mai multe din frumusețile patriei noastre, C.A.R. va mai organiza o astfel de excursie, cu pensionarii, în luna august. De data aceasta la Bicaz, Lacul Roșu și alte localități din țară.

ZOE CAPELEANU

— ♦ —

ÎNTR-O SINGURĂ ZI

Cetățenii circumscripției 185, raionul V. I. Lenin, antrenați de grupa de partid și comitetul de stradă, au reușit duminica trecută să colecteze 860 kg fier vechi.

I. BĂLU

— ♦ —

DENIVELĂRILE AU DISPĂRUT

Prezentînd unele denivelări și devenind impracticabile, trotuarele de pe străzile Poieni, Învățătorului și Virciorova trebuiau refăcute. Cetățenii din circumscripția 160, raionul N. Bălcescu, și-au luat angajamentul că vor schimba aspectul neplăcut al străzilor. Primind sprijinul sfatului popular raional, la 31 iulie peste 100 de cetățeni au început repavarea.

Astăzi, trotuarele și străzile au o altă înfățișare. Denivelările au dispărut.

T. VLĂDESCU

PRIMIȚI MULȚUMIRILE NOASTRE

Scrisorile pe care le-am trimis redacției au avut efect. Pot spune că acum autobuzul 38 circulă mai bine, că cetățenii sînt mulțumiți. Debitul de tutun și ziare din Cringași, care a fost obiectul mai multor sesizări, a fost redeschis, iar la podul Grand a fost înființat un chioșc de difuzare a presei.

De asemenea, cetățenii apreciază operativitatea I.S.B. de a trimite cu regularitate personal pentru ridicarea gunoiului.

Noi, cetățenii din cartier, aducem mulțumirile noastre celor care au luat măsurile corespunzătoare pentru îndreptarea deficiențelor semnalate.

S. FILIPESCU

— ♦ —

LA ȘEDINȚA COMITETULUI DE STRADĂ

Zilele trecute, în strada Sebastian, raionul V. I. Lenin, a avut loc o ședință a comitetului de stradă, organizată în colaborare cu comisiile de femei din circumscripțiile raionale nr. 224, 225, 226, 227 și 228. Aici s-au discutat pe larg probleme în legătură cu activitatea desfășurată în ultima perioadă de cetățenii din fiecare circumscripție amintită.

Printre acțiunile cu rezultatele cele mai bune se numără acelea de colectare a fierului vechi și de înfrumusețare a cartierului. Au fost evidențiate, în acest sens, circumscripțiile raionale nr. 227, 228, care au strîns o cantitate de aproape 6000 kg fier vechi.

Rezultate deosebite obțin în activitatea lor și cercurile de citit unde au loc manifestări atrăgătoare, cu un bogat conținut cultural-educativ.

Participanții la ședință s-au angajat ca în cinstea celei de a XV-a aniversări a R.P.R. să obțină rezultate tot mai bune în munca cu caracter obștesc desfășurată de ei în cartiere.

MARGARETA SEREA

— ♦ —

O LAMPĂ CARE... ARDE

Mi-am cumpărat zilele trecute de la magazinul special amenajat (lîngă spitalul Colțea), o lampă de carte.

Seara, m-am așezat, bucuros, să citesc o carte, de data aceasta la lumina discretă și odihnitoare a lămpii cumpărate.

Bucuria mea a durat însă doar 20—25 de minute. S-a petrecut un fenomen foarte curios. Partea de sus a abajurului a început să... pocnească. Un fum ușor anunță că lampa se va aprinde. Pînă să iau măsurile necesare, un miros greu a umplut toată casa. A apărut apoi o ciupercuță de foc la baza abajurului. Cercetînd cu atenție lampa am observat că partea interioară ardea de-a binelea...

Păcat! M-am bucurat deci în zadar. Lampa mea „rătă după cîteva minute numai așa de veche, ca după un an. Am constatat însă cu ajutorul acestei lămpi și bineînțeles cu al celor care au confecționat-o și nu au izolat bine firele interioare, că verbul „arde", adresat lămpii în general, poate trece uneori de la figurat la propriu...

G. CIOLCAN

CEI MAI BUNI

În cadrul întreprinderii de pielărie și încălțăminte „N. Bălcescu" a avut loc zilele trecute premierea celor mai buni croitori în piele. Primul loc l-a ocupat veteranul fruntaș în producție Nicolae Militaru.

Cele două brigăzi de calitate conduse de N. Militaru și C. Neagu au economisit, de la începutul anului și pînă în prezent, 83.852 decimetri pătrați piele din care se pot confecționa 4852 perechi fețe încălțăminte.

N. CONSTANTIN

— ♦ —

DIN LIPSĂ DE... VÎNZĂTOR

Raionul de fierărie de la magazinul „Înfrățirea", din bd. Bucureștii Noi, stă închis de cîteva săptămîni. La întrebările repetate ale cetățenilor, responsabilul acestui magazin răspunde cu destul calm că: „n-am vînzător". Oare cum se complace O.C.L. Tehnometal în această situație, mai ales în condițiile în care cetățenii solicită zi de zi produsele existente la acest raion?

ILIE MITRAN

— ♦ —

DE LA MUNTE LA MARE

„La pescuit"

Foto: D. LĂZĂRESCU

Puternicul ecou al excepționalei realizări sovietice

Zborul cosmic în grup în ziua de 12 august

Ieri la ora 11,02 (ora Moscovei) pe orbita de satelit al Pământului a fost plasată nava cosmică „Vostok-4". Nava „Vostok-4" este condusă de pilotul cosmonaut PAVEL POPOVICI.

În conformitate cu sarcinile stabilite, lansarea navei „Vostok-4" a fost înfăptuită în perioada în care pe orbită se află nava cosmică „Vostok-3", lansată în Uniunea Sovietică la 11 august.

● Pavel Popovici, al patrulea cosmonaut sovietic, este de naționalitate ucrainean. El s-a născut la 5 octombrie 1930 în orășelul Uzin, regiunea Kiev, într-o familie de muncitori.

● **Nikita Hrușciov, șeful guvernului sovietic, a adresat pilotului cosmonaut Pavel Popovici, o radiogramă în care l-a felicitat pentru fapta sa remarcabilă de eroism.**

● Îndată după plasarea pe orbită a navei satelit „Vostok-4" a avut loc o discuție prin radio-telefon între trei cosmonauți.

Cosmonauții Nikolaev și Popovici s-au felicitat reciproc cu prilejul înfăptuirii cu succes a primului zbor în grup al navelor cosmice sovietice.

Locotenent-colonelul Gagarin (de la punctul de comandă):

„Totul merge foarte bine, prieteni. Vă felicităm. Cu bine, până la întîlnirea noastră pe Pământ".

● **Cosmonauții Nikolaev și Popovici au raportat că totul merge bine. Ei se simt perfect, aparatele și sistemele navelor funcționează normal. Între nave, aflate la o distanță apropiată, se menține o legătură bilaterală permanentă prin radio.**

Cosmonautul maior Nikolaev a anunțat că, conducînd nava sa în conformitate cu sarcina stabilită, a urmărit, prin ochiul de bord, nava-satelit „Vostok-4". La ora 12,34 Popovici a transmis o telegramă C.C. al P.C.U.S. guvernului sovietic și lui N. S. Hrușciov.

● Din nou, ca și simbătă, șeful guvernului sovietic a stabilit legătura prin radio-telefon cu Cosmosul. De data aceasta convorbirea a avut loc cu pilotul cosmonaut lt. col. Pavel Popovici, care efectuează astăzi un zbor la bordul navei „Vostok-4" în apropierea tovarășului său pilotul cosmonaut Andrian Nikolaev, comandantul navei „Vostok-3".

● **În cursul zborului cei doi cosmonauți s-au degajat de cîteva ori de sistemul de suspensie, și-au părăsit fotoliile și au efectuat lucrările necesare, precum și experiențele prevăzute de program.**

Imaginile celor doi cosmonauți, transmise de camerele de televiziune instalate la bordul navelor-satelit „Vostok-3" și „Vostok-4" au fost retransmise în repetate rînduri de Studioul central de televiziune direct de pe bordul navelor cosmice.

● Corespunzător cu programul, cosmonautul Nikolaev s-a culcat la ora 21, iar cosmonautul Popovici la ora 21,30 (ora Moscovei).

● **ÎNCĂ ÎNAINTE DE SFÎRȘITUL ZILEI DE 12 AUGUST, ANDRIAN NIKOLAEV A DEVENIT PRIMUL PILOT COSMONAUT CARE A PARCURS UN MILION DE KILOMETRI ÎN COSMOS.**

● După cum transmite agenția Associated Press, cu prilejul lansării cu succes în Uniunea Sovietică a navelor cosmice „Vostok-3" și „Vostok-4", președintele S.U.A., J. Kenedy a făcut următoarea declarație:

„Felicit Uniunea Sovietică pentru această faptă de eroism și tehnică excepțională și salut curajul celor doi noi astronauți. Știu că poporul american le urează să se înapoieze cu bine".

● Într-o convorbire cu corespondenții agențiilor americane de presă Scott Carpenter, al doilea cosmonaut american, le-a adresat rugămintea de a transmite cosmonautului Andrian Nikolaev un mesaj de felicitare din partea sa.

„Vă felicit pentru fapta dumneavoastră, se spune în mesaj. Dacă ar fi posibil, aș dori să schimbăm locurile, deoarece doresc mult să efectuez un nou zbor cosmic. Vă doresc să duceți la bun sfîrșit misiunea, să aterizați cu bine!".

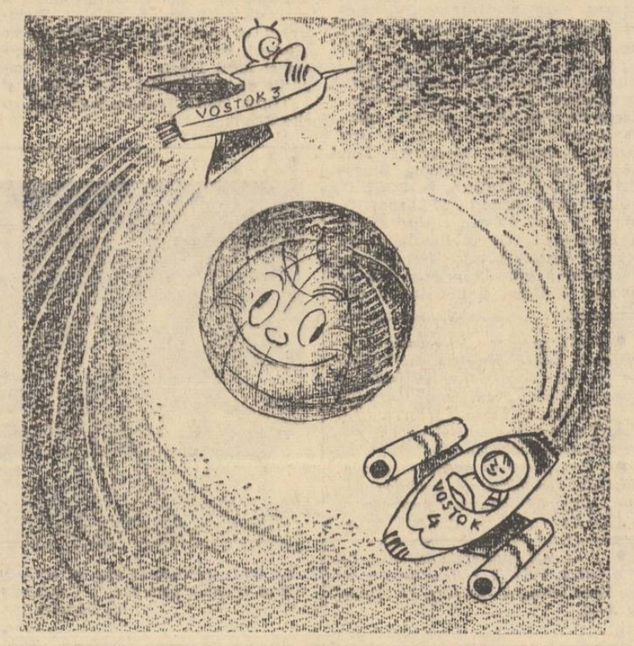

GLOBUL: — Să știi că m-am îmbătat de entuziasm: văd dublu!

Desen de NELL COBAR

Este posibil să se înfăptuiască o „întîlnire" în Cosmos

— consideră agenția „France Presse"

PARIS 13 (Agerpres). —

Agenția France Presse transmite: „Unii specialiști în problemele astronauticii consideră că, trimițînd în Cosmos un al doilea cosmonaut, oamenii de știință sovietici vor încerca, poate, să înfăptuiască ceea ce specialiștii Cosmosului numesc „întîlnire".

Avantajele lansării unui al doilea cosmonaut, în timp ce primul continuă încă zborul cosmic, constau, poate, numai în posibilitatea de a se stabili pentru prima oară legături radio bilaterale între două nave cosmice. Dar specialiștii în materie de astronautică nu exclud posibilitatea ca, paralel cu aceste experiențe, rușii să urmărească dacă nu să înfăptuiască imediat, cel puțin să pregătească „întîlnirea". Este vorba ca în Cosmos să se întîlnească două nave lansate succesiv.

În sfîrșit, specialiștii subliniază că cucerirea Cosmosului depinde pe de-a-ntregul de punerea la punct a tehnicii unor asemenea întîlniri.

Agenția France Presse arată în continuare că primele experiențe americane în domeniul unei întîlniri în Cosmos sînt prevăzute în cadrul proiectului „Gemeni" pe 1963.

„Încă mulți ani de aici înainte nu putem spera să-i ajungem din urmă pe ruși"

— DECLARA LA CAPE CANAVERAL O PERSONALITATE OFICIALĂ A N.A.S.A.

NEW YORK 13 (Agerpres). — Agenția Associated Press transmite un amplu reportaj de la Cape Canaveral în legătură cu ultimele zboruri cosmice sovietice în care se spune: **„Știrea dublului triumf cosmic al Rusiei a produs efectul unei bombe în acest centru de lansare al Statelor Unite... Este dureros de limpede că S.U.A. au rămas din nou cu mult în urmă în cursa pentru a ajunge în lună".**

Corespondentul citează declarația unei oficialități a N.A.S.A. (Administrația națională pentru problemele aeronauticii și cercetarea spațiului cosmic) care a calificat zborurile cosmonauților Nikolaev și Popovici drept „o realizare uriașă" și a adăugat: **„Va trebui probabil să se întîmple o minune pentru ca noi să-i putem bate în cursa spre lună. Încă mulți ani de aici încolo nu putem spera să-i ajungem din urmă".** Făcînd o comparație între realizările sovietice și cele americane în domeniul zborurilor cosmice corespondentul american spune: **„Dublul zbor sovietic demonstrează încă odată puterea superioară de propulsie a rachetelor rusești. Rachetele rusești pot ridica în spațiu nave cosmice spațioase prevăzute cu instalații suficiente pentru a menține viața un timp îndelungat. Cosmonauții se pot mișca în cabinele lor, în timp ce capsula strîmtă „Mercury" sileste pe piloții americani să stea culcați. Navele cosmice sovietice pot transporta camere de televiziune care să retransmită fotografii ale cosmonauților în zbor. Camerele de care dispun Statele Unite sînt prea grele pentru capsulele „Mercury".**

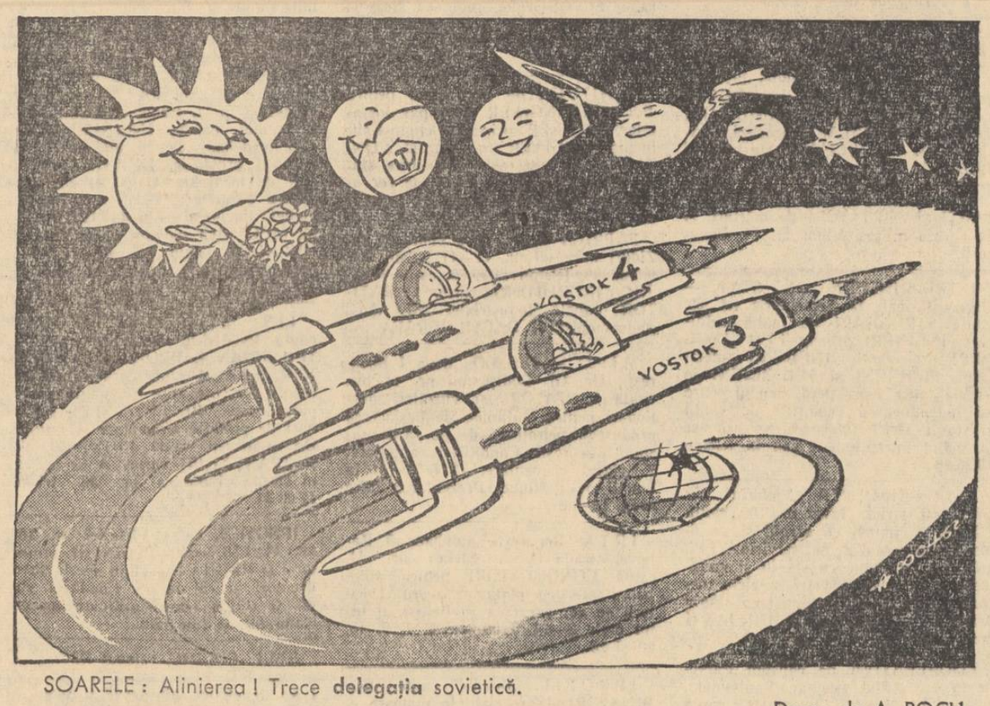

SOARELE: Alinierea! Trece **delegația** sovietică.

Desen de A. POCH

Telegrame externe

330 tineri cubani au plecat în U.R.S.S. pentru studii

HAVANA 13 (Agerpres). — TASS transmite:

La 11 august s-au îmbarcat la bordul motonavei sovietice „Amiralul Nahimov", plecînd în Uniunea Sovietică pentru studii, 330 tineri cubani, care, după absolvire, vor deveni agronomi, medici veterinari, ingineri, mecanizatori ai agriculturii, zootehniști, conducători ai cooperativelor agricole și gospodăriilor de stat. Este vorba de reprezentanți de frunte ai tineretului, care s-au evidențiat în muncă și în învățătură, cucerind dragostea poporului lor.

Savantul englez Burhop se pronunță pentru imediata încheiere a unui acord de dezarmare generală

LONDRA 12 (Agerpres). — Într-un articol publicat la 11 august în ziarul „DAILY WORKER", cunoscutul fizician englez Eric Burhop demască afirmațiile propagandei burgheze că de lipsa unui progres pe calea spre un acord cu privire la interzicerea experiențelor nucleare ar fi vinovată Uniunea Sovietică din cauza poziției adoptate de ea în problema inspecției la fața locului.

În ultimii ani, subliniază autorul articolului, au fost perfecționate metodele de detectare și identificare a exploziilor subterane de mică putere. Întrucît însă puterile occidentale stăruie ca și înainte asupra inspecției, scrie Burhop în continuare, „U.R.S.S. începe să bănuie că în realitate propunerile Occidentului urmăresc scopuri de spionaj, și nu detectarea experiențelor subterane".

Burhop, subliniază că „cheia spre rezolvarea întregii probleme o constituie încheierea imediată a unui acord cu privire la dezarmarea generală".

Manifestație de protest a muncitorilor turci în orașul Eregli

ANKARA 13 (Agerpres). — Agenția France Presse relatează că la 12 august 5.000 de muncitori turci, sosiți din toate regiunile țării au organizat în orașul Eregli, centru minier și siderurgic o puternică manifestație de protest împotriva refuzului cercurilor patronale de a lua în considerare o modificare a legislației muncii, care să dea muncitorilor turci dreptul la grevă și garantarea contractelor colective.

Manifestanții au cerut de asemenea înfăptuirea de urgență a unei reforme agrare și reducerea impozitelor.

Agenția U. P. I. relevă

Aspectele sumbre ale economiei S.U.A.

WASHINGTON 12 (Agerpres).

În seara zilei de 10 august președintele Kennedy a convocat la Casa Albă pe principalii lui consilieri economici, pentru a analiza împreună situația economică a Statelor Unite care continuă să se înrăutățească. După cum transmit agențiile occidentale de presă, președintele Kennedy urmează să rostească un discurs radiotelevizat, consacrat acestei probleme, la începutul săptămînii viitoare. Dar încă de pe acum știri relatate de agențiile americane de presă relevă cîteva dintre aspectele sumbre ale economiei S.U.A.

Potrivit agenției United Press International, la 10 august s-a făcut cunoscut că în cel de-al doilea trimestru al anului 1962 rezervele de dolari, aur și valută convertibilă ale Statelor Unite au scăzut cu încă 300.000.000 dolari, ceea ce ridică totalul pierderilor pe primul semestru al acestui an la suma de 780.000.000 dolari. Pînă la sfîrșitul anului se așteaptă o pierdere de 1.500.000.000 dolari. În același timp, după cum transmite aceeași agenție, subsecretarul de stat de finanțe, Robert V. Roosa, a declarat că, potrivit aprecierilor preliminare, deficitul balanței de plăți a Statelor Unite se va ridica la suma de aproximativ 1.500.000.000 dolari.

Printre alte aspecte „întunecate", după cum le numește agenția U.P.I., ale situației economice a S.U.A. se numără:

— Scăderea comenzilor de bunuri durabile, scădere care a atins suma de un miliard de dolari de la începutul anului.

— Raportul Institutului american al fierului și oțelului, care subliniază că săptămîna trecută uzinele siderurgice au lucrat cu mai puțin de 50 la sută din capacitatea lor de producție.

— Cumpărările de utilaj industrial, care în cel de-al doilea trimestru au fost cu 50 la sută mai reduse decît în primul trimestru al anului.

În același timp agenția precizează că prețurile cu amănuntul au atins în luna iulie cel mai ridicat nivel din toate timpurile pentru această lună. Referindu-se la toate acestea, U.P.I. arată că „unii economiști consideră că țara se îndreaptă spre o nouă recesiune, care va deveni evidentă la începutul anului 1963".

Un ziar iranian critică politica de amestec a S.U.A. în treburile altor țări

TEHERAN 12 (Agerpres). — TASS transmite:

„Politica de amestec a S.U.A. în treburile altor țări trezește indignarea popoarelor" — sub acest titlu ziarul „Ateș" critică în articolul de fond caracterul agresiv al imperialismului american.

Majoritatea atentatorilor, vărsărilor de sînge și răscoalelor care au avut loc după cel de-al doilea război mondial în țările Americii Latine, în Extremul Orient și Mijlociu și tinerele state care și-au cucerit recent independența, subliniază ziarul, nu sînt decît urmarea politicii americane de amestec, intrigi și a activității subversive a agenților lor.

Politica americană de dictat, scrie în continuare ziarul, este menită eșecului în întreaga lume, întrucît „stabilirea formei de conducere și a politicii interne și externe este cauza popoarelor".

„A te supune principiilor Pieței comune înseamnă a renunța la democrație"

— DECLARA FOSTUL PRIM-MINISTRU ENGLEZ ATTLEE

LONDRA 13 (Agerpres). — TASS „Piața comună" nu servește la asigurarea păcii în lumea întreagă", scrie în articolul ziarului „Sunday Express" din 12 august fostul prim-ministru laburist, lordul Attlee.

Autorul critică cu asprime politica „defetistă" pe care o promovează guvernul în problema aderării la grupul „celor șase".

„Dar pentru mine, a arătat el în continuare, mai serioase sînt consecințele politice". Enumerînd pericolele aderării Angliei, Attlee pune întrebarea: „Putem oare fi siguri că nemții au renunțat la ideile lor expansioniste?".

Autorul articolului avertizează Anglia că dacă va deveni membră a Pieței comune, își va pierde independența ei politică. A te supune principiilor Tratatului de la Roma — înseamnă a renunța la democrație, scrie el.

RHODEZIA DE SUD

Guvernul rasist pregătește noi legi împotriva organizațiilor patriotice

LONDRA 12 (Agerpres).

Guvernul rasist al Rhodesiei de sud intensifică campania de represiuni împotriva organizațiilor naționaliste din țară. Un proiect de lege, care potrivit părerilor observatorilor va lărgi împuternicirile guvernului privind posibilitatea interzicerii partidelor africane a fost supus spre examinare parlamentului.

Noua legislație, arată agenția Reuter, dă guvernatorului Rhodesiei de sud dreptul de a interzice orice organizație care, potrivit informațiilor sale, este succesoarea altei organizații interzise sau în fruntea căreia se află persoane care au deținut înainte posturi de conducere în organizația interzisă.

Agenția subliniază că noul proiect de lege este îndreptat nemijlocit împotriva Uniunii poporului african Zimbabwe (Zapu), condusă de Joshua Nkomo. Nkomo și alți conducători ai Zapu au fost conducătorii partidului național democrat, interzis de primul ministru al Rhodesiei de sud, Whitehead, în decembrie anul trecut.

J. Nkomo, luînd cuvîntul la o conferință de presă îndată după depunerea noului proiect de lege, a declarat că, potrivit informațiilor sale, în cursul lunii următoare partidul lui va fi interzis, iar conducătorii săi supuși represiunilor.

Ciuma cultivată în laboratoarele N.A.T.O.

CAZUL Bacon continuă să preocupe opinia publică din Anglia ca și din alte țări ale lumii. Ziarele anunță că pe adresa laboratorului de microbiologie al Ministerului de Război al Angliei din Porton-Downce, unde se elaborează mijloace pentru ducerea războiului bacteriologic, sosesc numeroase scrisori în legătură cu acest caz. (După cum s-a relatat, I. Bacon, colaborator al acestui institut, a murit de ciumă). Majoritatea autorilor scrisorilor cer încetarea imediată a cercetărilor monstruoase și închiderea acestei fabrici a morții.

Emoția provocată de întîmplarea de la Porton Downce este firească. După decenii de muncă încordată, de cercetări nobile puse în slujba vieții, oameni de știință, medici, au reușit să alunge ciuma de pe continentul european. Din cînd în cînd — datorită neglijenței autorităților de carantină — ici și colo mai izbucnea cîte o epidemie adusă de pe continentele vitregite ale lumii: Asia, Africa, America Latină. Acolo „moartea neagră" continua să facă ravagii pentru că oficialitatea europeană — care storcea averi uriașe din exploatarea bogățiilor și popoarelor acestor continente — găsea că este suficient să se înconjoare cu un cordon sanitar, lăsînd populația locală pradă „morții negre".

Oameni de știință au descoperit mijlocul de a înlătura cu totul flagelul ciumei de pe glob. Există vaccinuri, există antibiotice în stare să lupte cu eficacitate împotriva microbului ciumei. Dacă „moartea neagră" n-a dispărut cu totul aceasta se datorește numai lipsei de mijloace financiare. Leacul în stare să lupte cu nepăsarea cercurilor exploatatoare, pentru care viața popoarelor din țările subjugate avea mai puțin preț decît valoarea medicamentelor, n-a fost atît de puternic ca antibioticele. Abia în ultimii ani, cînd continentele asuprite s-au trezit la viață, o dată cu alte victorii în ce privește înlăturarea multor vestigii ale colonialismului printre care și ciuma, s-a ivit perspectiva dispariției ei totale. Este deci de înțeles puternica impresie produsă de reapariția microbului ei pe continentul european, cu atît mai mult cu cît acesta nu-și avea de astă dată originea într-o țară îndepărtată și pe care ne-am obișnuit s-o numim înapoiată, ci în imediată apropiere, într-o țară din cele ce-și zic înaintate și care face parte din Europa.

Moartea cercetătorului I. Bacon a scos din nou în evidență sinistra îndeletnicire a laboratoarelor de tipul celui de la Porton-Downce aflate sub egida N.A.T.O. sau a celorlalte pacte agresive occidentale. Se cultivă acolo nu antibiotice în stare să ucidă microbii, ci microbi rezistenți la antibiotice: se cultivă, cu alte cuvinte, „moartea neagră", a cărei înlăturare a cerut atîtea sacrificii nobile. De altfel, în urmă cu doi ani, aceeași emoție a produs divulgarea unor cercetări similare efectuate la Dugway, în marele deșert salin din statul Utah. Acolo se află instalate laboratoarele chimice și bacteriologice ale armatei americane. A reieșit că și acolo se cultivă virusuri, ciuperci otrăvitoare și alte mijloace „ieftine și eficace" de distrugere a vieții — cum se exprima un exponent al tendinței canibalice a adepților războiului chimic și bacteriologic de la Pentagon, care judecă totul prin prizma rentabilității războiului. Uriașe resurse materiale care nu s-au găsit pentru înlăturarea ciumei de pe glob, se găsesc în prezent pentru răspîndirea ei. Este mai mult decît simbolic pentru direcția în care negustorii morții tind să îndrepte omenirea: înapoi spre caverne, înapoi spre „moartea neagră".

Cazul Bacon reprezintă, așadar, un avertisment. Laboratoarele generate de N.A.T.O., S.E.A.T.O. și alte produse ale „războiului rece" constituie pentru omenire un flagel împotriva căruia trebuiesc mobilizate conștiințele.

S. GALERIU

IN CITEVA RINDURI

● **La 12 august a sosit la București Matia Thray Sithu U Pe Kin, ambasadorul extraordinar și plenipotențiar al Uniunii Birmane în Republica Populară Română.** (Din presa de dimineață).

TRIBUNALUL din orașul Albany care a judecat la 10 august procesul intentat reverendului Martin Luther King, fruntaș al mișcării de integrare a populației de culoare din S.U.A. și a altor trei lideri integraționiști, sub acuzația că au luat parte la demonstrații împotriva segregației rasiale, i-a condamnat la 60 de zile închisoare și amendă cu suspendarea pedepsei. În aceeași zi, King și ceilalți trei inculpați au fost puși în libertate.

● **La 11 august a sosit în Anglia o delegație a tineretului sovietic care va participa la întrunirea tineretului din trei țări ce va avea loc în regiunea Bristol. Împreună cu tinerii quakeri din Anglia și S.U.A., asistenți și lucrători științifici din Moscova, Leningrad, Taskent și din alte orașe ale U.R.S.S. vor ajuta la construirea unei școli și vor participa la discuții într-o serie de probleme care preocupă tineretul din lumea întreagă.** (Din presa de dimineață).

ÎN PORTUL La-Rochelle (litoralul de vest al Franței) au sosit trei nave militare vest-germane. Protestînd împotriva acestei vizite muncitorii portului au declarat grevă.

● **La invitația comandantului forțelor de apărare ale Finlandei, generalul I. S. Simelius, au plecat din Moscova îndreptîndu-se spre Helsinki, M. V. Zaharov, șeful statului major general al forțelor armate ale U.R.S.S., prim-ioctilor al ministrului apărării al U.R.S.S., maresal al Uniunii Sovietice, și generalul-major M. A. Sergheicik.** (Din presa de dimineață).

ÎN ULTIMELE luni au crescut prețurile la diferite produse inclusiv la carne și fructe, anunță buletinul Institutului național de statistică și cercetări economice din Franța.

Cartofii costă de peste două ori mai scump în comparație cu aceeași perioadă a anului trecut.

● **Organul executiv provizoriu a dat publicității un comunicat în legătură cu vizita pe care Ben Bella, însoțit de membrii Biroului Politic al Frontului de Eliberare Națională, au făcut-o la sediul său. În timpul acestei vizite, se arată în comunicat, Ben Bella a declarat: „Acordurile de la Evian rămîn carta care determină relațiile între statul algerian și Republica Franceză. Biroul Politic a hotărît să înfăptuiască aceste acorduri în strînsă conformitate cu interesele poporului algerian și ale suveranității sale".** (Din presa de dimineață).

DUPĂ cum transmite agenția Reuter, ministrul canadian al finanțelor, George Nowlan, a anunțat la 11 august că deficitul bugetar al țării pe exercițiul financiar 1961—1962 „a atins un record pentru timpuri de pace", ridicîndu-se la suma de 791.021.950 dolari.

● **Peste 40.000 de lucrători de la brutăriile din Italia au declarat la 11 august o grevă de 48 de ore. Greviștii cer ca patronii să înceapă tratative privind reînnoirea contractului colectiv, a cărui valabilitate a expirat cu cîțiva ani în urmă, să majoreze salariile și să le amelioreze condițiile de muncă.** (Din presa de dimineață).

LA 11 AUGUST în partea răsăriteană a Oceanului Atlantic au început aplicații aeronavale ale N.A.T.O., care vor dura patru zile. La aplicații iau parte nave și avioane ale S.U.A., Angliei, Franței și Portugaliei.

● **Peste 500 de locuitori din Nottingham (Anglia) au semnat o petiție în care cer să se interzică prin lege propaganda rasistă din Anglia.** (Din presa de dimineață).

AGENȚIA U.P.I. anunță că un tribunal federal din New York a emis la 10 august un ordin prin care interzice celor 10.000 de mecanici, personal terestru și însoțitori de avioane ai companiei „Pan American Airways" să declare grevă în noaptea de vineri spre sîmbătă. Ordinul are un termen nedeterminat.

Potrivit agenției, cei 10.000 de salariați ai societății P.A.A. au intenționat să declare grevă în semn de protest împotriva refuzului patronilor de a semna un nou contract colectiv. Ca urmare a acestui fapt, începînd de la 30 iunie ei lucrează fără un asemenea contract.

● **După cum anunță agenția A.D.N., întrucît guvernul de la Bonn nu a făcut nimic pentru a pune capăt acțiunilor dușmănoase față de personalul trenului din R.D.G. care face curse între Berlinul occidental și Austria, circulația acestui tren pe teritoriul R.F.G. a devenit imposibilă. Între calea ferată de stat a R.D.G. și căile ferate ale Cehoslovaciei și Austriei s-a realizat un acord potrivit căruia circulația feroviară între Berlinul occidental și Austria se va face pe viitor nu prin Germania occidentală, ci prin Cehoslovacia.** (Din presa de dimineață).

DUPĂ CUM anunță agenția France Presse, lupta grevistă a muncitorilor spanioli de la fabrica de mașini de cusut „Alfa" din Zarauz (Guipuzcoa) s-a încheiat cu victoria lor. Direcția fabricii a fost silită să satisfacă cererile muncitorilor privind majorarea salariilor.

„In timpul liber"

(Urmare din pag. I)

numeroase din ceasurile lor libere, spre a le închina binelui obștesc. Și unii — am remarcat — le închină într-un fel aparte, pe care nu-l poți ilustra chiar pictor fiind. Exemplu?

...Deunăzi, în spatele magazinelor de pe strada Glinka ordinea și curățenia nu erau la ele acasă. Careva a venit cu o idee.

— Sunăm la Sanepid. Să vină Sanepidul, să facă ordine!

O gospodină modestă, din comisia de femei a fost, însă, de altă părere.

— Sanepidul are și așa destulă treabă, mai importantă decît a noastră. N-am putea urni noi din loc, un fleac de dezordine? Și gospodina a dovedit că ac de cojocul dezordinei, al necurățeniei nu se află numai în birourile Sanepidului sau ale Sfatului popular. Au stat de vorbă cu responsabilul unității. Și astăzi locul arată la fel ca la fațadă.

...În carterul Floreasca se știe că pe str. Puccini — o stradă de cîteva sute de metri — se află cei mai mulți copii. Puțini știu, însă, că numărul lor a atins cifra 175! Tovarășa Sanda Alevras din comisia de femei nr. 136 o știe. O știe și președinta comisiei, Maria Oprea. Și mai știau cele două gospodine că pe această stradă nu-i chip să te odihnești după amiază, cînd vii de la muncă.

— Cine să rezolve necazul?

Cele două tovarășe au apelat la... propriile forțe. Au stat de vorbă cu toate mamele de pe stradă. Argumentele de ordin pedagogic, de ordin sanitar etc. s-au dovedit utile. Pe strada Puccini se poate dormi în liniște și după amiaza.

...Pe strada Bach, într-un bloc, doi vecini n-au găsit altceva mai bun de făcut decît să se certe. Cearta în toată regula. Comitetul de bloc a intervenit prompt, cu mult tact și i-a temperat. Și nu numai atît, s-a interesat îndeaproape și de evoluția relațiilor de vecinătate ale celor doi. Un fapt mărunt — dar care a însemnat, printre altele, poate un proces mai puțin la tribunal, pentru că a frînat un conflict care-și putea găsi, ulterior, loc și între filele unui dosar.

...Am întîlnit-o pe tovarășa S. Alevras, cu un... carnețel de reporter.

— Faceți și gazetărie?

— Am făcut o anchetă prin cartier. O publicăm la gazeta de stradă. Dar, pînă atunci, prelucrăm „datele".

— Adică?

— A „prelucra" înseamnă la noi a rezolva concret problemele. Și avem destule: finina cu jet de pe str. Glinka (colț cu calea Floreasca) ar fi bine amplasată dacă mașina 35 n-ar călca bordura trotuarului. Așa, însă, se pot întîmpla accidente. Vom lua legătura cu I.C.A.B.... I.R.E.B.-ul n-a înlocuit toate portițele de acces la siguranțe care lipsesc de pe stîlpii electrici din metal... La librăria de pe strada Bach, la Textila de pe str. Garibaldi și la Alimentara de pe calea Floreasca ventilația este deficitară.

...Așadar, oamenii au învățat să ia asupra lor un șir de treburi în aparență mărunte, pe care le rezolvă ei înșiși, fără a mai apela la organele de stat. Ne-am notat doar cîteva, în drumul nostru prin Floreasca, dar ele sînt numeroase, mult mai numeroase decît cele amintite în această... completare.

INFORMAŢIA Sport

Atleţii romîni au fost la înălţimea aşteptărilor

R. P. Romînă—R. P. Bulgaria 193—147

Un concurs atletic spectaculos şi o frumoasă victorie a sportivilor noştri — astfel poate fi caracterizată întîlnirea dintre echipele masculine şi feminine ale R. P. Romîne şi R. P. Bulgaria, disputată sîmbătă şi ieri pe stadionul Republicii. Atleţii romîni aveau de luat revanşa asupra colegilor lor bulgari, după înfrîngerea pe care aceştia le-au produs-o anul trecut la Sofia. Revanşa a fost obţinută cu brio, mai uşor decît ne aşteptam, şi victoria noastră s-a conturat net: 129—94 la bărbaţi, 64—53 la femei, — în total 193—147 pentru culorile R. P. Romîne.

Se poate aprecia că atleţii noştri au cucerit în marea majoritate a probelor, exact punctele aşteptate şi, în plus, în unele întreceri cum sînt de pildă lungime bărbaţi, triplu salt, prăjină, înălţime femei, ciocanul suliţa bărbaţi, au obţinut puncte suplimentare datorită rezultatelor foarte bune ale unor outsideri, care şi-au depăşit recordurile personale — ca N. Popovschi (7,48 m), Ş. Ciochină (15,69 m), A. Savin (4,30 m), Simona Dăscălescu (1,60 m), C. Drăgulescu (60,97 m), Gh. Popescu (78,76 m).

VIORICA BELMEGA

Performerii celor două zile de concurs au fost fără îndoială noii noştri recordmeni, Viorica Belmega (desigur şi învingătoarea ei, atleta bulgară Deiana Iorgova), Zoltan Vamoş şi Eugen Ducu. Dar nu-i putem omite din această categorisire nici pe Valeriu Jurcă, pentru dubla sa victorie la 400 m.g. (cu un foarte bun 52,3) şi 200 m plat (aici l-a învins pe renumitul alergător bulgar Bicivarov, unul dintre fruntaşii sprintului european), pe Florentina Stancu, pentru dîrzenia cu care a luptat să smulgă locul I concurentei sale Isaeva la 400 m plat, sau pe Maria Diaconescu, pentru excelenta sa aruncare de 55,66 m (a treia performanţă mondială a anului). Iolanda Balaş, în nota ultimelor sale concursuri, a sărit sîmbătă 1,83 m dar a părut puţin obosită şi, de aceea, insuficient de sigură pe mişcări.

Al. Bizim pare să-şi fi recăpătat forma, după cum o dovedeşte rezultatul său de 78,80 m.

În ceea ce-l priveşte pe Vamoş, după o cursă de 1500 m pe care a cîştigat-o cu un timp modest pentru el, a constituit o revelaţie debutul său la 3000 m obstacole. La prima sa evoluţie în această dificilă probă, el a „spart normele" realizînd un timp cu adevărat senzaţional—8:41,2, de valoare mondială — care îmbunătăţeşte cu peste 7 secunde fostul nostru record şi e menit să uşureze pentru Vamoş, alegerea probei cu care să se prezinte la „europenele" de la Belgrad. Alături de Vamoş, merită felicitări Viorica Belmega, prima săritoare a noastră care a trecut graniţa mult visată a celor 6 m la lungime (6,05 m) şi Eugen Ducu, pentru recordul său la înălţime (2,07 m) care îi deschide noi perspective de progres.

C. DIAMANTOPOL

Iată cîştigătorii probelor:

BĂRBAŢI 100 m: M. Bicivarov (R.P.B.) 10,8; 200 m: V. Jurcă 21,6; 400 m plat: D. Dimitrov (R.P.B.) 48,9; 800 m: St. Mihaly 1:50,7; 1500 m: Z. Vamoş 3:47,2; 5000 m plat: A. Barabaş 14:24,2; 10.000 m plat: C. Grecescu 30:04,8; 4x100 m: R.P.B. 41,1; 4x400 m: R.P.R. 3:18,2; 110 m.g.: P. Bojinov (R.P.B.) 15,0; 400 m.g.: V. Jurcă 52,3; 3000 m obst.: Z. Vamoş 8:41,2; 10 km marş: I. Popa 47:36,8; lungime: M. Calnicov 7,49 m; înălţime: E. Ducu 2,07 m; prăjină: H. Hristov (R.P.B.) 4,30 m; triplu salt: S. Ioan 15,76 m: greutate: N. Ivanov 16,27 m; disc: T. Artarski (R.P.B.) 53,22 m; suliţă: Al. Bizim 78,80 m; ciocan: V. Krumov (R.P.B.) 61,12 m.

FEMEI. 100 m: I. Petrescu 12,3; 200 m: I. Petrescu 25,7; 400 m: Fl. Stancu 56,6; 800 m: Fl. Grecescu 2:12,5; 4x100 m: R.P.B. 47,7; 80 m.g.: R. Madjiarska (R.P.B.) 11,8; lungime: D. Iorgova (R.P.B.) 6,13 m; înălţime: I. Balaş 1,83 m; greutate: A. Sălăgean 15,44 m; disc: L. Manoliu 51,41 m; suliţă: M. Diaconescu 55,66 m.

Z. Vamoş conduce plutonul în cursa de 3000 m obstacole.

O categorică victorie a boxerilor bucureşteni: 9-1 cu selecţionata Lodz

Nelipsiţii amatori ai reuniunilor pugilistice au fost sîmbătă seara martorii unuia din cele mai concludente succese pe care le-a înregistrat boxul bucureştean în ultimii cinci ani. Este vorba de performanţa echipei de tineret a Capitalei, care, sub instruirea antrenorului I. Chiriac a întrecut cu 9—1 selecţionata regiunii Lodz (R. P. Polonă).

Replica oaspeţilor a fost mult mai dîrză totuşi de cît o arată scorul. Boxerii polonezi, care anul trecut la Lodz, au făcut „clipe grele" reprezentanţilor Bucureştiului — învingători la limită — au produs publicului o bună impresie, în special la categoriile mici. Ei, însă, nu au putut să termine întîlnirile în avantaj. Aceasta din cauză că pe de o parte (la categoriile mici de greutate) au întîlnit de astă dată, adversari mult mai puternici şi mai bine pregătiţi (C. Ciucă, C. Crudu, Fl. Pătraşcu şi C. Anton) şi pe de altă parte din cauză că boxerii lor de la categoriile superioare — cu excepţia semigreului Pawlak — de îndată ce au primit lovituri mai dure, nu au mai putut face faţă situaţiei, cedînd chiar şi înainte de limită.

C. Ciucă a fost cel care a deschis seria victoriilor bucureştene. El l-a întrecut pe Z. Deczdzial, care în final a fost „numărat" de două ori. Apoi, C. Crudu a cîştigat în dauna lui B. Radzikowski, după o partidă în care boxerul polonez (unul din cei mai valoroşi din lotul oaspete) a răspuns cu curaj seriilor lui Crudu două reprize, după care, epuizat, a rămas la discreţia boxerului bucureştean. La puncte au mai cîştigat: Fl. Pătraşcu, C. Anton şi M. Dumitrescu, întîlnirile cu W. Hering, W. Kowalski şi respectiv cu Z. Kielich. Menţionăm că Pătraşcu şi Anton au servit adversarilor adevărate lecţii de box, în timp ce Dumitrescu a trebuit să lupte din răsputeri pentru a-l depăşi pe tenacele Kielich.

Celelalte patru victorii bucureştene au fost realizate înainte de limită. Gh. Anghel şi P. Mentzel sînt autorii unor succese prin K.O. Anghel l-a scos din luptă pe J. Kardos în repriza a treia, după ce acesta din urmă mai făcuse în două rînduri cunoştinţă cu podeaua, iar Mentzel pe Z. Weznicki, înainte de primul minut de odihnă, în urma unui fulgerător croşeu de dreapta. Prin abandon au învins V. Badea (repriza a doua) pe J. Niezgoda şi Alex. Ilie (repriza a treia) pe W. Olszewski, după dispute în care învingătorii se detaşaseră încă din primele minute de luptă.

Singura victorie a oaspeţilor a fost realizată de B. Pawac care a dispus prin abandon în repriza ultimă, de S. Panduru.

D. PORUMBACU

ACTUALITATEA PE SCURT

REZULTATE DE VALOARE ÎN CAMPIONATELE DE TIR

Campionatele republicane de tir ale juniorilor încheiate sîmbătă după-amiază pe poligonul Tunari s-au soldat cu patru noi recorduri republicane precum şi cu numeroase rezultate de valoare. Cei mai bine pregătiţi s-au dovedit trăgătorii din Iaşi care au cucerit 8 din cele 20 titluri puse în întrecere. Celelalte 12 titluri au fost cucerite în mod egal de către reprezentanţii cluburilor Ştiinţa Bucureşti şi Olimpia Braşov. Cîştigătorii întrecerilor ultimei zile (de sîmbătă) sînt: ARMA LIBERĂ CALIBRU REDUS 3x30 FOCURI, *poziţia culcat, junioare*: Irina Marişc (C.S.M.S. Iaşi) 292 p.; *echipe*: C.S.M.S. Iaşi 862 p.; *poziţia genunchi*: Margareta Filip (Olimpia Braşov) 279 p.; *echipe*: Dinamo Bucureşti 794 p.; *poziţia picioare*: Margareta Filip 263 p.; *echipe*: Olimpia Braşov: 716 p.; *Totalul pe trei poziţii, individual*: Margareta Filip 828 p.; *pe echipe*: Olimpia Braşov 2348 p. ARMA LIBERĂ, 60 FOCURI, *poziţia culcat, juniori*: M. Labeş (Olimpia Braşov) 586 p.; *echipe*: Ştiinţa Bucureşti: 1730 p. Rezultatul lui Labeş constituie o mare surpriză, învingătorul a întrecut printre alţii pe favoriţii T. Coguţ şi I. Olărescu clasaţi în ordine pe locurile II şi respectiv III.

Pe acelaşi poligon şi-au început de ieri întrecerea şi trăgătorii seniori, dispută care va dura pînă la sfîrşitul acestei săptămîni. Subliniem că în proba de armă, 60 focuri, poziţia culcat primul loc a revenit surprinzător dinamovistului bucureştean M. Lazăr care cu rezultatul de 591 p. s-a clasat înaintea valoroşilor I. Sîrbu, T. Coguţ, N. Rotaru etc. Pe echipe a cîştigat Steaua cu 2324 p. La talere aruncate din şanţ după prima manşă conduc, la egalitate de puncte — 95 — I. Dumitrescu (Dinamo Obor) şi Gh. Enache (Steaua), iar la pistol viteză după prima zi locul I este de asemenea împărţit de doi sportivi: Gh. Magiar şi I. Tripşa (ambii Dinamo Bucureşti) cu cîte 295 p.

● *Finala campionatului republican feminin de popice disputată la Cîmpina s-a încheiat, surprinzător, cu succesul formaţiei Voinţa Constanţa. Cu acest prilej Ecaterina Damo I (Voinţa Tg. Mureş) a stabilit rezultatul de 458 p.d. — nou record republican.*

● *Prima probă — călăria — a campionatului republican de pentatlon modern, disputată ieri pe traseul de la G.A.S. Roşia, a fost cîştigată de G. Puşcaş (Casa Ofiţerilor Braşov).*

● *Proaspăta promovată în categoria A la fotbal, C.S.M.S. Iaşi, a întrecut selecţionata oraşului Leipzig cu scorul de 3—1.*

Întrecerile tinerilor înotători au luat sfîrşit

La bazinul Tineretului s-au disputat sîmbătă şi ieri ultimele întreceri din cadrul campionatelor republicane de înot ale juniorilor. „Eroii" acestor întreceri au fost fără îndoială reprezentanţii Clubului sportiv şcolar Bucureşti, G. Malarciuc — realizator al unui nou record republican în proba de 100 m bras, 1:17,9 — şi Anca Trohani — care în afara titlului cucerit joi, a mai cîştigat trei, la 100 m liber, 1:10,1, la 100 m spate, 1:19,1 şi la 400 m liber, 5:35,2. Celelalte titluri au revenit următorilor sportivi: JUNIOARE: 200 m bras: *Zoe Reznicenco (Clubul sportiv şcolar Bucureşti) 3:03,9;* 100 m bras: *Zoe Reznicenco 1:25,5; 70,80 p.;* 4x100 m liber: *Clubul sportiv şcolar Bucureşti: 5:11,6; JUNIORI:* 100 m liber: *C. Georgescu (Ştiinţa Bucureşti) 1:00,0;* 100 m delfin: *H. Pischl (Olimpia Reşiţa) 1:10,4;* 200 m delfin: *N. Tat (Olimpia Reşiţa) 2:49,0;* 400 m liber: *M. Căprărescu (Steaua) 4:55,2;* 4x200 m liber: *Olimpia Reşiţa 9:57,6.*

MOTOCICLIŞTII DE LA STEAUA ŞI DINAMO BUCUREŞTI PROTAGONIŞTII CONCURSULUI DE IERI

La viraj, partenerul iese cu curaj în afara ataşului, pentru a menţine echilibrul maşinii, cum fac C. Udrescu şi A. Huhn, pe motocicletele conduse de M. Dănescu (nr. 38) şi E. Cheresteş

Concursul motociclist de viteză, desfăşurat ieri pe traseul de la Arcul de Triumf, s-a bucurat, ca şi cel precedent, disputat cu cîteva săptămîni în urmă, de un frumos succes, mii de bucureşteni înşiruindu-se pe trotuarele traseului.

Patru dintre sportivii victorioşi în concursul precedent — Traian Macarie — la cat. 125 cmc. sport, Gh. Voiculescu — la cat. 250 cmc. sport şi M. Dănescu—C. Udrescu la cat. 750 cmc. — ataş, şi-au reconfirmat ieri clasa ridicată, terminînd din nou învingători. Dintre aceştia, cele mai multe aplauze le-a cucerit Traian Macarie, care, după un start slab — după turul al doilea era ultimul, la o distanţă apreciabilă de plutonul fruntaş! — a făcut o splendidă cursă de urmărire, ajungîndu-i în turul al şaptelea pe liderii de pînă atunci ai cursei, pe care apoi i-a depăşit într-o manieră entuziasmantă. La fel de dîrză a fost şi lupta pentru primul loc la cat. 750 cmc.-ataş, unde cuplul F. Cheresteş—A. Huhn (acesta din urmă şi-a făcut reintrarea după o lungă absenţă), a condus plutonul pînă înaintea ultimului tur, cînd colegii lor de club, M. Dănescu—C. Udrescu, au preluat conducerea şi n-au mai cedat-o pînă la capăt. În schimb, Gh. Voiculescu a obţinut un succes categoric, primul din cele două recoltate ieri (de altfel, Voiculescu, de la Steaua, a fost unul dintre animatorii întrecerilor, alături de dinamovistul Traian Macarie).

Trebuie să spunem că întreg concursul a fost net dominat de către motocicliştii cluburilor Steaua şi Dinamo Bucureşti. Nu putem să nu subliniem însă şi frumoasa comportare a unuia dintre provinciali, Florian Ştefan, de la Locomotiva Ploieşti, prezent în lupta pentru primele locuri în toate probele la care a luat parte.

Iată-i, în încheiere, pe primii clasaţi în concursul de ieri care a cuprins şi o demonstraţie cu maşini noi de sport — cartinguri: cat. 125 cmc. sport: 1. TR. MACARIE (Dinamo); 2. Gh. Dragotă (Steaua); 3. I. Pasat (Voinţa); cat. 175 cmc sport: 1. M. POP (Dinamo); 2. Tr. Macarie (Dinamo); 3. Fl. Ştefan (Locomotiva Ploieşti); cat. 250 cmc. sport: 1. GH. VOICULESCU (Steaua); 2. Fl. Ştefan (Locomotiva Ploieşti); 3. Fl. Costache (Steaua); cat. 350 cmc. sport: 1. GH. ION (Steaua); 2. Gh. Voiculescu (Steaua); 3. A. Huhn (Steaua); cat. 750 cmc.-ataş: 1. M. DĂNESCU—C. UDRESCU (Steaua); 2. E. Cheresteş—A. Huhn (Steaua); 3. Gh. Canache—I. Gavrilă (Steaua); cat. 350cmc curse: 1. V. SZABO (Dinamo); 2. Fl. Costache (Steaua); cat. 500 cmc. curse: 1. Gh. VOICULESCU (Steaua); 2. M. Dănescu (Steaua); 3. E. Cheresteş (Steaua).

P. F.

● *Echipa de baschet tineret a R.P. Romîne a terminat neînvinsă turneul internaţional disputat la Halle (R.D. Germană). Baschetbaliştii noştri au învins pe rînd Spartak Halle cu 66—52, selecţionata militară a U.R.S.S. cu 76—52 şi Dukla Praga cu 48—39.*

● *Turul ciclist al Canadei a fost cîştigat la individual de Aleksei Petrov (învingător şi în ultima etapă) şi pe echipe, de formaţia U.R.S.S.*

● *În prima zi a campionatelor unionale de atletism care au loc pe stadionul V. I. Lenin din Moscova s-au înregistrat cîteva rezultate deosebit de valoroase. Astfel, Piotr Bolotnikov a stabilit în proba de 10 000 m un nou record mondial cu timpul de 28:18.2 iar Valerii Brumel a realizat la săritura în înălţime 2,22 m.*

● *Prima partidă dintre Efim Gheller şi Paul Keres pentru desemnarea ocupantului locului II în turneul candidaţilor la şah, s-a întrerupt la mutarea 42-a, într-o poziţie aproximativ egală.*

● *În concursul internaţional de călărie de la Lugoj, juniorii romîni au avut o comportare remarcabilă, cucerind patru din cele cinci probe disputate.*

Primind 3 goluri în 8 minute Dinamo a pierdut jocul cu Levski Sofia

Uvertura sezonului oficial de fotbal a fost constituită în acest an de jocul internaţional dintre Dinamo Bucureşti şi Levski Sofia, care s-au întîlnit aseară pe stadionul Republicii.

Din păcate publicul prezent în număr mare la meci a trebuit să asiste la o înfrîngere a echipei gazdă şi nu numai atît, dar a plecat nesatisfăcut de fotbalul practicat de jucătorii romîni.

Într-adevăr, campionii ţării nu au arătat ceea ce era de aşteptat după un sezon fructuos, sfîrşit cu cîştigarea titlului republican şi la inaugurarea unuia nou, în care nota bună trebuia să fie dată tocmai de ei.

Mai înainte de a ne ocupa de jocul în sine, se cuvine să subliniem succesul oaspeţilor, obţinut pe merit şi după eforturi vizibile nu numai de natură fizică, dar şi de voinţă, şi graţie unei tehnici ce s-a dovedit superioară celei a bucureştenilor de-a-lungul întregului joc. Levski a repurtat o victorie care părea să surîdă gazdelor, al căror început furtunos a adus nu după mult timp şi primul gol, realizat de Ene (reluarea cu capul a unei lovituri libere). La pauză sofioţii erau din nou conduşi cu 2—1, deşi cu numai 6 minute înainte de sfîrşitul reprizei Sokolov egalase printr-un şut sec, tras de la aproximativ 30 de metri de poarta lui Uţu. Golul dinamovist s-a datorat lui Eftimie şi a venit cu numai 60 de secunde înaintea consumării timpului de joc al reprizei întîi.

De la 1—2 Levski a urcat la 4—2 şi aceasta într-un interval de numai 8 minute, cele trei goluri fiind opera fundaşului Vuţov, ajuns complet liber în careul adversarilor săi, Sokolov — de asemenea pătruns pînă în apropierea punctului de la 11 m. de unde a şutat, şi a lui Kostov, care a încercat poarta după ce alţi coechipieri de-ai săi o mai făcuseră de două ori din apropiere, dîndu-i prilej lui Uţu să se remarce prin cîteva reflexe de-a dreptul excepţionale.

Am amintit pe scurt filmul celor trei goluri ale oaspeţilor deoarece ele explică de fapt slăbiciunile echipei noastre campioane.

Mijlocaşii de margine (Ştefan şi V. Alexandru) ca şi cei doi interi (Varga şi Unguroiu) nu au reuşit să acopere mijlocul terenului şi să lege acţiunile apărării cu cele ale atacului. În plus, Ene, în centrul liniei ofensive, s-a întîlnit arareori cu mingea şi atunci cînd a fost în posesia ei a folosit-o necorespunzător.

Fază în apropierea porţii lui Mihailov Ene expediază mingea în braţele portarului bulgar.

Desigur că orice jucător poate comite erori în decursul unei întîlniri, dar suma acţiunilor sale trebuie să dea un rezultat pozitiv pentru ca comportarea lui să fie considerată mulţumitoare. La jucătorii citaţi, acest plus nu a apărut. Ei au fost şi lipsiţi de voinţa absolut indispensabilă succesului sportiv. Cu atît mai clar a apărut acest fapt cu cît Nunweiler III a strălucit ieri seară, dînd un frumos exemplu şi de tenacitate, şi de cunoştinţe tehnice, şi de calităţi fizice bine folosite şi puse în valoare, de o formă sportivă desăvîrşită. Nu a mirat pe nimeni cînd în finalul meciului Nunweiler III a găsit resurse să treacă în atac încercînd să-l învioreze. Şi Pîrcălab a sclipit adeseori, dar i-a lipsit un partener dispus să-l înţeleagă şi să colaboreze cu el, iar Uţu, în ciuda celor patru goluri primite, a făcut o partidă remarcabilă.

Dinamo a apărut pe teren, după pauză, obosită, cu toate că în primele 45 de minute lăsase impresia că va cîştiga comod şi că majorarea scorului este o problemă de timp şi de... dispoziţie. Cu totul altfel au evoluat oaspeţii. După o scurtă perioadă de nesiguranţă, de joc în apărare, au ieşit curajos la atac, profitînd evident de pe urma reţinerii bucureştenilor, mulţumiţi se pare de minimul avantaj de un punct. Eficacitatea echipei Levski trebuie explicată şi prin lipsa de omogenitate a apărării dinamoviste, altă dată compartimentul forte al campionilor. Schimbările operate prin înlocuirea lui Ştefan cu Nunweiler IV şi a lui Unguroiu cu Ţîrcovnicu n-au adus revirimentul aşteptat.

În concluzie: Dinamo nu poate fi mulţumită de evoluţia ei de aseară, şi trebuie să se preocupe de remedierea lipsurilor observate. Nu de alta, dar campionatul bate la uşă şi în plus pe dinamovişti îi aşteaptă în acest an multe întîlniri internaţionale. Ceea ce obligă...

EM. VALERIU

CUPA LOTO-PRONOSPORT LA FOTBAL

Ieri, în ultima etapă a „Cupei Loto-Pronosport" la fotbal s-au înregistrat rezultatele: seria I: Metalul—Dinamo Obor 2-0; Rapid—Steaua (tineret) 2-1; seria a II-a: Metalul Tîrgovişte—Carpaţi Sinaia 2-1; Prahova Ploieşti—Poiana Cîmpina 3-1; seria a III-a: Crişana Oradea—U.T. Arad 3-1; C.S.O. Timişoara—Vagonul Arad 3-1.

Cele trei serii au fost cîştigate de formaţiile Rapid, Metalul Tîrgovişte şi respectiv Crişana Oradea.

RADIO

AZI

PROGRAMUL I

17.00 Radiojurnal. Buletin meteorologic. 17.15 Cîntă corul de copii al Radioteleviziunii, dirijat de Elena Vicică. 17.30 Prietena noastră cartea: „Lecturi de vacanţă: „Savvy" de Götz Richter şi „Cei trei grăsuni" de I. Oleşa. 18.00 Valsuri. 18.30 Muzică din operete. 19.00 Almanah ştiinţific. 19.20 Interpreţi la microfon: pianista Ludmila Popişteanu. 19.40 Muzică uşoară. 20.00 Radiojurnal. 20.15 Tineri interpreţi de muzică populară romînească: Nicolae Bob-Stănescu la ţambal. 20.30 Noapte bună, copii: „Cine se scoală de dimineaţă", de Mihai Stoian. 20.40 Muzică de cameră de compozitori din R.P.D. Coreeană. 21.04 Scurt program de lieduri. 21.15 Tribuna radio. Presa capitalistă în slujba intereselor monopolurilor. 21.25 Din muzica popoarelor. 22.00 Radiojurnal. Buletin meteorologic. Sport. 22.30 Lucrări simfonice 23.15 Concert de noapte. 23.52—23.55 Buletin de ştiri.

PROGRAMUL II

17.00 Solişti şi formaţii de muzică uşoară. 17.30 Sfatul medicului: Oreionul. 17.35 Anunţuri, reclame, muzică. 18.00 Buletin de ştiri. 18.05 Muzică simfonică cerută de ascultători. În program lucrări de Johann Sebastian Bach, Christian şi Philippe Emanuel Bach. 19.00 Melodii populare romîneşti şi ale minorităţilor naţionale. 19.30 Din activitatea sfaturilor populare. 19.40 „Compozitorul săptămînii" (emisiunea I): George Enescu. Simfonia a II-a în La major — orchestra simfonică a Radioteleviziunii — dirijor Iosif Conta. 20.40 Muzică uşoară de Radu Şerban. 21.00 Radiojurnal. 21.15 Prelucrări corale. 21.30 Lectură dramatizată: „Soarta unui om" — povestire de Mihail Şolohov. 22.02 Mari cîntăreţi de operă: Mark Reizen. 22.32 Melodii de dragoste. 23.00 Radiojurnal. 23.15—24.00 Muzică de cameră.

MÎINE

PROGRAMUL I

5.00 Radiojurnal. Buletin meteorologic. 5.10 Emisiunea pentru sate: Pregătirea seminţei de grîu pentru semănat. 5.30 Lecţia de gimnastică. 5.40 Melodii populare romîneşti. 6.00 Radiojurnal. Buletin meteorologic. 6.10 „Rodul holdelor bogate" — program de cîntece. 6.30 Melodii distractive de estradă. 6.45 Jocuri populare romîneşti. 7.00 Radiojurnal. Sumarul presei centrale. 7.15 Melodii sportive şi de tineret. 7.30 Sfatul medicului: Sucul de roşii. 7.35 Anunţuri, muzică. 7.45 Salut voios de pionier. 8.00 Muzică 8.30 Muzică simfonică. 9.30 Muzică uşoară interpretată de mici formaţii. 10.00 Buletin de ştiri. 10.08 Piese romîneşti pentru fanfară. 10.30 Program de uverturi. 11.00 Buletin de ştiri. 11.03 Formaţii muzicale create în anii de democraţie populară. 11.20 Cvartetul pentru coarde în re minor de Constantin Dimitrescu. 11.45 Radio prichindel. 12.00 Concert de prînz. 12.30 În faţa hărţii: India. 12.40 Fragmente din opereta „Culegătorii de stele" de Florin Comişel. 13.00 Buletin de ştiri. 13.05 Recomandări din program. 13.10 Din muzica popoarelor sovietice. 13.40 Cotele apelor Dunării. 14.00 Program emis de studioul de radio Timişoara. 14.30 Călătorie muzicală. 15.00 Buletin de ştiri. 15.05 Ciclul „Laureaţi ai celui de-al II-lea Concurs internaţional de interpretare „P. I. Ceaikovski" — Moscova 1962". 15.45 Muzică populară romînească şi a minorităţilor naţionale. 16.15 Vorbeşte Moscova! 16.45 „Frontul păcii creşte-n lume" — program de cîntece.

Televiziune

AZI

19.00 Jurnalul televiziunii. 19.20 Pagini din istoria literaturii romîne: „Ioan Slavici" de Eva Dragomir. 20.10 Filmul artistic „Învierea" — o producţie a Studioului „Mosfilm" după romanul lui L. N. Tolstoi — seria I. 21.50 Telesport. Ultimele ştiri.

UNDE MERGEM

CINEMATOGRAFE

REVISTA DE LA MIEZUL NOPŢII — cinemascop — rulează la **Patria**, tel. 11.86.25; **E. Pavel**, tel. 15.63.84; **1 Mai**, tel. 18.02.83; **23 August**, tel. 12.32.77; **Stadionul Dinamo**, tel. 11.91.26; **Sala Palatului R.P.R.**, tel. 15.73.72, ora 19.30.

FRUMOASA AMERICANĂ — rulează la **Republica**, tel. 11.03.72; **I. C. Frimu**, tel. 16.29.17; **V. Roaită**, tel. 17.05.47; **Al. Sahia**, tel. 21.49.46; **Grădina Arta**, tel. 21.31.86.

LACRIMI TÎRZII — rulează la **Magheru**, tel. 13.92.72; **Bucureşti**, tel. 15.61.54; **Înfrăţirea între popoare**, tel. 17.31.64; **Gh. Doja**, tel. 16.22.73; **Stadionul Giuleşti**, tel. 16.22.73; **Grădina Progresul**, tel. 11.03.72.

BĂTRÎNUL ŞI MAREA — rulează la **V. Alecsandri**, tel. 11.81.12.

UN PUMN DE NOTE — cinemascop — rulează la **Lumina**, tel. 16.23.35.

CELE 400 DE LOVITURI — rulează la **Tineretului**, tel. 16.24.48; **Grădina 13 Septembrie**, tel. 16.35.38.

VÎRSTA DRAGOSTEI — rulează la **Victoria**, tel. 16.28.79.

OMUL AMFIBIE — rulează la **Central**, tel. 14.12.24.

ÎNVIEREA — ambele serii — rulează la **13 Septembrie**, tel. 16.35.38.

ALBA CA ZĂPADA — rulează la **Timpuri Noi**, tel. 15.61.10.

FOCURI ÎN MUNŢI — rulează la **Maxim Gorki**, tel. 13.49.04; **T. Vladimirescu**, tel. 21.39.82.

TOM DEGEŢELUL — rulează la **Cultural**, tel. 17.08.58.

FIUL HAIDUCULUI — rulează la **Al. Popov**, tel. 16.26.10.

PLANETA FURTUNILOR — rulează la **8 Martie**, tel. 15.62.79; **Floreasca**, tel. 12.28.30; **Donca Simo**, tel. 11.07.60.

NUMAI O GLUMĂ — rulează la **Griviţa**, tel. 16.25.39.

TAINA EI — rulează la **C. David**, tel. 17.38.81.

ACADEMICIANUL DIN ASKANIA — rulează la **Unirea**, tel. 17.10.21.

AL NOUĂLEA CERC — rulează la **Flacăra**, tel. 21.35.40; **Laminorul**, tel. 17.00.50.

SENTINŢA SE VA DA JOI — rulează la **Mioriţa**, tel. 14.27.14.

M-AM SĂTURAT DE CASNICIE — rulează la **Munca**, tel. 21.50.97; **M. Eminescu**, tel. 11.48.36; **B. Delavrancea**, tel. 16.29.02; **grădina 23 August**, tel. 12.32.77.

CINCI ZILE ŞI CINCI NOPŢI — rulează la **Popular**, tel. 21.37.43.

MONGOLII — cinemascop — rulează la **Arta**, tel. 21.31.86; **grădina Al. Sahia**, tel. 21.49.46.

PLĂCERILE ORAŞULUI — rulează la **Moşilor**, tel. 12.52.93.

DRAGOSTEA ŞI PILOTUL SECUND — rulează la **16 Februarie**, tel. 11.07.49.

URME TĂCUTE — rulează la **Ilie Pintilie**, tel. 12.88.50.

LUNGA NOAPTE A LUI '43 — rulează la **8 Mai**, tel. 12.06.88.

LĂSAREA NOPŢII — rulează la **Volga**, tel. 11.91.26; **Libertăţii**, tel. 23.07.40; **Stadionul Republicii**, tel. 15.61.54.

FRUMOASA LURETTE — rulează la **Luceafărul**, tel. 23.91.00.

TEROARE ÎN MUNŢI — cinemascop — rulează la **G. Coşbuc**, tel. 23.71.01.

NU-I LOC PENTRU ANIMALE SALBATICE — rulează la **G. Bacovia**, tel. 23.94.10.

VÎRSTA DIFICILĂ — rulează la **Olga Bancic**, tel. 15.66.66.

CASA SURPRIZELOR — rulează la **Drumul Serii**, tel. 14.10.37.

ULTIMA REPRIZĂ — rulează la **30 Decembrie**, tel. 23.17.50.

CÎND COMEDIA ERA REGE — rulează la **Aurel Vlaicu**, tel. 13.62.56.

CARMELLA — rulează la **Arenele Libertăţii**, tel. 23.71.01.

COMPLETĂRI

SUB SEMNUL INDESTRUCTIBILEI PRIETENII: VIZITA DELEGAŢIEI DE PARTID ŞI GUVERNAMENTALE A UNIUNII SOVIETICE ÎN FRUNTE CU N. S. HRUŞCIOV — la cinematografele: **Central, Al. Popov.**

VIZITÎND EXPOZIŢIA „VICTORIA SOCIALISMULUI ÎN AGRICULTURĂ" — la cinematograful **T. Vladimirescu.**

MARIA SA BĂRBATUL — **Teatrul Muncitoresc C.F.R., la teatrul de vară din parcul Herăstrău, ora 20.30.**

OFERTE DE SERVICIU

ÎNTREPRINDEREA I.C.R.A.M. din Bucureşti (hala Colentina) telefon 12.12.60 caută CONDUCĂTORI autocamioane.

ÎNTREPRINDEREA de confecţii metalice şi aparataje din Bucureşti, str. Industriilor nr. 3—5, caută CONDUCĂTORI auto. Informaţii suplimentare se dau zilnic la telefon 21.60.84.

SPITALUL Colentina caută SURORI DIETETICE.

I.R.A. 3 din şos. Olteniţei nr. 388, caută MECANICI auto, STRUNGARI, ELECTRICIENI auto, TINICHIGII, TAPIŢERI, TÎMPLARI carosieri, MACARAGII, TEHNICIAN I energetic şi PAZNICI.

I.C.R.M. Bucureşti caută MANIPULANŢI şi SORTATORI de mărfuri. A se adresa în şos. Viilor nr. 14, Bucureşti.

ÎNTREPRINDERE DE STAT — Bucureşti, cal. 13 Septembrie nr. 23, caută STRUNGARI de înaltă calificare, INGINERI principali şi INGINERI proiectanţi, INGINERI metalurgi, FIZICIENI şi TEHNICIENI în specialitatea construcţii maşini, care să îndeplinească condiţiile de studii şi stagii. Orice informaţii se primesc la sediul întreprinderii sau la telefon 13.26.20.

ÎNTREPRINDEREA „Victoria" din Bucureşti, strada Izvor nr. 109, caută INGINER chimist cu stagiu şi vechime pentru postul de şef serviciu C.T.C., INGINER mecanic cu stagiu şi vechime, pentru postul de şef serviciu mecanic şef, INGINER chimist cu stagiu 3 ani în specialitate şi TEHNICIAN II constructor.

COOPERATIVA de consum Pantelimon cu sediul în comuna Pantelimon, raionul 23 August, Bucureşti, caută GESTIONARI cu practică pentru magazine mixte. Formele de angajare şi informaţii suplimentare se dau la sediul unităţii în comuna Pantelimon sau la telefon 12.67.10.

FABRICA de radiatoare şi băi din fontă Bucureşti-Militari, str. Lucernei 38, telefon 14.95.60, caută INGINERI, MAIŞTRI şi TEHNICIENI în specialitate.

I.S. DECORATIVA, str. Latină nr. 8, caută: GEAMGII, SUDORI electrici şi autogeni, VOPSITORI, TAPIŢERI şi STRUNGARI în fier.

O.C.L. ALIMENTARA raionul 30 Decembrie Bucureşti, cu sediul în calea Victoriei nr. 56, etajul I, caută pentru şcolarizare în specialitatea VÎNZĂTORI de produse alimentare şi VÎNZĂTORI măcelari absolvenţi ai şcolilor elementare de 7 ani, în vîrstă de 14—18 ani, avînd domiciliul în Bucureşti. Doritorii se vor adresa zilnic între orele 13—15 la serviciul planificării.

I.I.S. „Republica"-Blănuri, cu sediul în Bucureşti, str. Sf. Apostoli nr. 44, caută muncitori calificaţi blănari. Doritorii se vor adresa la sediul întreprinderii.

ÎNTREPRINDEREA de prefabricate din beton „Progresul", şos. Giurgiului nr. 507, caută: INGINER mecanic cu experienţă îndelungată pentru postul de şef al serviciului mecanic şef şi INGINERI constructori, pentru posturile de şef serviciu, şef secţie producţie şi ingineri principali.

ÎNTREPRINDEREA metalurgică de întreţineri şi reparaţii, calea Rahovei nr. 54, telefon 14.90.22, caută MECANICI de precizie pentru reparat: manometre, termometre manometrice, vacuumetre, reductoare. Doritorii se pot prezenta zilnic între orele 12—15.

COOPERATIVA de consum Baraolt, raion Sf. Gheorghe, regiunea Braşov, caută bucătar şef şi cofetar şef. Informaţii se pot obţine şi telefonic nr. 20 şi 30.

INSTITUŢIE de Stat caută pentru Bucureşti INGINER principal instalator, INGINER principal chimist-alimentar, INGINER mecanic şi CONTABIL principal revizor. Se cere stagiu între 3—5 ani. Doritorii se vor adresa la telefonul 15.44.50.

FABRICA de produse chimice, str. Ziduri între vii nr. 11—17, Obor, troleibuz 85, telefon 11.39.76, caută PAZNIC, ÎNGRIJITORI curte, CURĂŢITOR canale industriale, MECANIC motopompist şi DACTILOGRAFĂ.

M.I.P.C. — D.G.A.D., Baza I Bucureşti, str. Gl. Budişteanu nr. 11 bis, caută VÎNZĂTORI şi vînzători gestionari pentru staţiunile de desfacerea produselor petroliiere de pe raza oraşului Bucureşti. Condiţii de angajare: 7 clase elementare, să fi lucrat în funcţii de gestiune. Prezentarea între orele 13—15.

I.R.T.A. Bucureşti, autobaza 5 Rahova, strada Dincă Ştefan nr. 44, caută CONDUCĂTORI pentru autobasculante, cu plata în acord. Doritorii se vor prezenta în fiecare zi între orele 8—14. Tramvaie 2, 7, 8, 15, 20 şi 23.

I.P.R.O.F.I.L. „Butoiul" caută: BOBINATORI de specialitate motoare electrice sincrone şi asincrone, TRACTORIŞTI rutieri, CONTABIL principal, REVIZOR contabil, PAZNICI şi MAIŞTRI în specialitatea industrializarea lemnului sau tîmplărie. Doritorii se vor adresa la I.P.R.O.F.I.L. „Butoiul" din Bucureşti, şos. Viilor nr. 52, telefon 23.32.20.

I.D.G.B. caută: INGINERI mecanici, INGINER tehnolog, INGINER control tehnic, INGINER instalaţii şi INGINER principal. Pentru aceste posturi se cere o vechime de cel puţin 3 ani în specialitate, sau în construcţii-montaj. De asemenea caută TEHNICIENI construcţii hidrotermotehnice-termoficare începînd cu data de 15 septembrie 1962. Doritorii se vor adresa la sediul întreprinderii din calea Victoriei nr. 56, etaj II.

IPROCHIM caută INGINERI în specialităţile: mecanici montaje, încălzire-ventilaţie, apă-canal, construcţii. Se cer studii corespunzătoare, precum şi experienţă de şantier şi proiectare. Prezentarea la sediul institutului din str. Căderea Bastiliei nr. 56—58.

ÎNTREPRINDEREA poligrafică nr. 5, str. Constantin Mille nr. 5—9, caută INGINER pentru postul de mecanic şef, cu vechime în cîmpul muncii de trei ani.

DIRECŢIA regională C.F.R. Bucureşti Gara de Nord Secţia L. r. sudură caută INGINERI MECANICI pentru şantiere. Informaţii se pot obţine la telefon 17.01.10, interior 4236, între orele 8—15.

ÎNTREPRINDEREA „Electroaparataj", bd. Marelui Stadion nr. 3, caută INGINERI mecanici, electrotehnici, cu stagiu de 3 ani, TEHNICIENI mecanici, electrotehnici, MAIŞTRI în specialitatea presarea maselor plastice, presare, ştanţare, ambutizare la rece, PORTARI, STRUNGARI, FREZORI şi RABOTORI.

ÎNTREPRINDEREA „Marmura" Bucureşti caută PAZNICI cu domiciliul stabil în Bucureşti. Doritorii se vor adresa calea Griviţei nr. 136, telefon 17.68.88, zilnic între orele 7—15.

ÎNTREPRINDEREA de prospecţiuni geologice şi geofizice, Bucureşti, str. Modestiei nr. 1, tramvai 10 staţia Occidentului, caută: INGINERI mecanici principali pentru ateliere Bucureşti şi provincie, INGINERI principali de foraj şi INGINERI de foraj pentru şantiere, STRUNGARI pentru atelier Bucureşti, ELECTRICIENI forţă, MECANICI montori cazane, CONDUCĂTORI auto şi RUTIERIŞTI, pentru şantiere provincie şi STATISTICIENI cu studii medii.

I.I.S. „ANTREFRIG" Bucureşti, caută INGINER energetic principal, TEHNICIAN I, PROIECTANT, INGINER industria alimentară sau frigotehnist cu pregătire şi stagiu corespunzătoare, RECEPŢIONERI gestionari de produse alimentare şi paznici. De asemenea, caută CIONTOLITORI şi TRANŞATORI carne. A se adresa în strada Fîntînica nr. 36, telefon 12.66.94.

IPROMIN, calea Victoriei nr. 109, tel. 14.24.68, caută INGINERI proiectanţi şi PROIECTANŢI în specialitatea drumuri şi căi ferate. Condiţii: studii şi stagiu corespunzătoare nomenclatorului de funcţiuni.

S.M.T. COCIOC, raionul Răcari, regiunea Bucureşti, caută: TEHNICIAN I şef de atelier, absolvent al şcolii de maiştri mecanizatori, cu durata de 3 ani şi vechime în producţie în postul de tehnician de cel puţin 5 ani, TEHNICIAN II mecanic controlor, absolvent al şcolii de maiştri mecanizatori cu durata de 3 ani şi vechime în profesie de 5 ani. Cererile se vor adresa la sediul unităţii din comuna Cocioc, raionul Răcari, regiunea Bucureşti.

„ENERGO REPARAŢII", întreprindere industrială de stat, bd. Mărăşeşti nr. 2, caută INGINER principal, INGINERI, TEHNICIENI şi DESENATORI tehnici specializaţi în construcţii de maşini şi maşini termice, TEHNICIAN electrician, PAZNIC, BOBINATORI şi MONTATORI turbine.

I.C.H.F., str. Barbu Văcărescu nr. 44, telefon 11.39.60, caută PAZNICI.

ÎNTREPRINDEREA de transport Bucureşti caută CONDUCĂTORI auto (şoferi). Doritorii se vor adresa zilnic între orele 7—15, la Direcţia generală I.T.B. — biroul învăţămînt — din bd. Dinicu Golescu nr. 1.

ÎNTREPRINDEREA de reparaţii auto nr. 1 caută INGINERI mecanici auto, MECANICI auto, VOPSITORI auto, TAPIŢERI auto, LĂCĂTUŞI auto şi TINICHIGII auto. Doritorii se vor adresa zilnic între orele 7—15 la sediul întreprinderii, str. Balcului nr. 31, telefon nr. 11.92.11—11.92.12.

FABRICA de chibrituri — Bucureşti caută electricieni pentru instalaţii şi motoare electrice.

X REDACŢIA şi Administraţia str. Brezoianu nr. 23—25. CENTRALA TELEFONICĂ 27.27.77. Secţia scrisori şi biroul juridic: 27.27.73. Publicitatea, Piaţa Palatului R.P.R. blocul 8 telefon: 14.15.16. Tiparul: Intr. Poligrafică nr. 2, str. Brezoianu nr. 23—25

PROLETARI DIN TOATE ȚĂRILE, UNIȚI-VĂ!

INFORMAȚIA Bucureștiului

Ziar al Comitetului Orășenesc București al P.M.R. și al Sfatului Popular al Orașului București

Anul X — Nr. 2808 | 4 PAGINI 20 BANI | Marți 14 august 1962

ÎNTRECERE AVÎNTATĂ, REZULTATE DEOSEBITE

ECONOMII DE MATERIALE

Colectivul de constructori aparținînd I.C.M. 1 la data de 11 august și-a îndeplinit și depășit angajamentele luate în cinstea zilei de 23 August. Pe prim plan se situează rezultatele obținute la șantierele I.T.B.-Obor, Balta Albă și bd. Lacul Tei, unde au fost predate în plus peste prevederile planului fizic al întreprinderii un număr de 236 apartamente. Pînă în prezent constructorii acestei întreprinderi au mai dat în funcțiune 18 magazine cu o suprafață de 7.317 metri pătrați și o școală cu 24 săli de clasă. Totodată au fost obținute importante economii de materiale ca: oțel-beton 47 tone și 356.000 bucăți cărămidă. Fruntașe în întrecerea socialistă au fost declarate echipele de muncitori zidari conduse de Chiriță Rusu, Marica Nițu, echipa de fierari condusă de comunistul Dobre Dinu și cea de zugravi-vopsitori condusă de Victor Vid.

CONSTRUCTORII ANSAMBLULUI DE LOCUINȚE GIULEȘTI

Un alt colectiv de muncă fruntaș în activitatea sectorului de construcții este și Întreprinderea de construcții-montaj nr. 3 a D.G.C.M. Aceasta își are concentrate forțele de muncă, în cadrul ansamblului de locuințe situat în noul cartier Giulești, unde la cele trei șantiere („Giulești Stadion", „Giulești I.R.T.A." și „I.C.E.M.") au fost realizate pînă la data de 1 august un număr de 1063 apartamente, 8 magazine comerciale și două policlinici. Un aport deosebit la terminarea acestor construcții l-au adus echipele de dulgheri, de betoniști și de zugravi conduse de Ion Ștefănescu, Traian Gurău, Ion Marcu, Mircea Rădulescu și Ștefan Popescu. Acestea s-au situat în fruntea întrecerii pentru obținerea unor economii de materiale ca: ciment — 520 tone, oțel-beton — 48 tone, cherestea — 240 m.c. și cărămizi — 134.000 bucăți.

PE MĂSURA HĂRNICIEI

Cu aceleași bune rezultate se prezintă zilele acestea și constructorii I.C.M. 2. Ei au reușit să termine, cu 75 zile înainte de termen, 40 apartamente din blocul T1 (ansamblul Balta Albă). Un succes similar a fost obținut și la cele 4 școli (Vatra Luminoasă, Văcărești, Conductei și Balta Albă centru) cu un total de 61 săli de clasă, recepționate de asemenea cu multe zile înainte de termen.

În primele 7 luni de activitate constructorii I.C.M. 2 au mai dat în folosință 729 apartamente și 10 magazine, lucrări unde s-au realizat economii peste plan în valoare de 681.000 lei

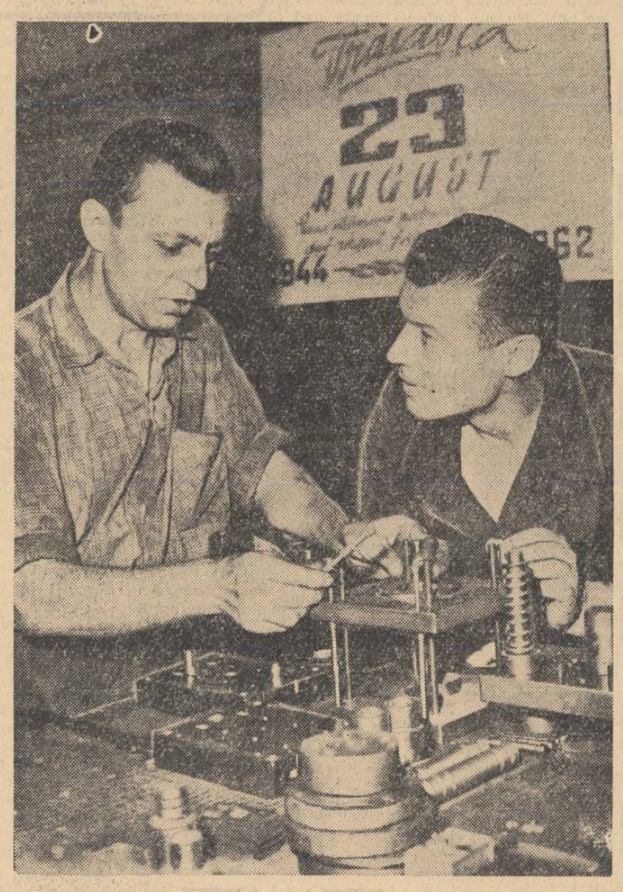

Printre fruntașii în întrecerea socialistă ce se desfășoară la Uzina de mecanică fină se numără și tov. Aurel Butucea și Nicolae Burcă, care s-au angajat ca în cinstea zilei de 23 August să termine planul lunar de producție cu 3 zile înainte de termen.

Pe primul loc

La întrecerea socialistă ce se desfășoară la uzina metalurgică „Griviță" participă aproape 600 muncitori. Dacă pentru succesele deosebite obținute în cursul trimestrului I sectorul laminor cald a primit drapelul de sector fruntaș, pe cel de al doilea trimestru, s-a clasat pe primul loc sectorul cuie-trăgătorie, loc pe care s-a menținut și luna trecută.

Pe întreaga uzină în primele 7 luni ale anului, sarcinile de plan au fost realizate astfel: laminate profile ușoare 104 la sută, trefilărie 109 la sută, cuie 105,6 la sută, bandă laminată la rece 115 la sută. La obținerea acestor succese o contribuție importantă a avut-o și sectorul mecanic șef, executînd la termen și în bune condiții reparațiile mașinilor și utilajelor precum și secția transporturi care a asigurat aprovizionarea ritmică cu materie primă. Pînă în prezent s-a obținut pe întreaga uzină o economie peste plan în valoare de 146.000 lei.

GH. OLTEANU

Zborul cosmic în grup al cosmonauților sovietici continuă cu succes

MOSCOVA 14 (Agerpres). – TASS transmite:

Zborul cosmic în grup al cosmonauților sovietici Nikolaev și Popovici continuă cu succes.

La 14 august ora 8 (ora Moscovei) cosmonauții se aflau deasupra emisferei australe. **NAVA SATELIT „VOSTOK-3" EFECTUA CEA DE-A 47-A REVOLUȚIE ÎN JURUL PĂMÎNTULUI, IAR NAVA-SATELIT „VOSTOK-4" – CEA DE-A 31-A REVOLUȚIE.**

La bordul navelor continuă observațiile științifice în cadrul programului stabilit. Cosmonauții înregistrează rezultatele acestora în jurnalele de bord și pe benzi de magnetofon, transmit aceste rezultate cu regularitate pe pămînt. **Andrian Nikolaev a observat și filmat Luna.** El a comunicat că în cabina navei-satelit „Vostok-3" temperatura aerului este de 20 grade C, presiunea – 1,2 atmosfere, umiditatea – 75 la sută. Pavel Popovici a anunțat că în cabina navei „Vostok-4" temperatura este de 15 grade C, presiunea – 1,1 atmosfere, umiditatea – 75 la sută.

Cosmonauții se simt excelent și sînt bine dispuși. DATELE REZULTATE DIN OBSERVAȚIILE MEDICALE CONFIRMĂ CĂ EI SUPORTĂ PERFECT CONDIȚIILE ZBORULUI. Pulsul cosmonauților oscilează în limitele 60–65, frecvența respirației este de 10–12.

La bordul navelor-satelit a fost transmis un mesaj de salut din partea grupului de ziariști care a condus pe cosmonauți în raidul lor cosmic. A. Nikolaev și P. Popovici au mulțumit pentru caldele felicitări și au transmis un salut cosmic pe Pămînt.

MOSCOVA 14 (Agerpres). — TASS La 14 august postul de televiziune Moscova și-a întrerupt din nou emisiunile pentru a retransmite timp de trei minute între ora (11,37 și 11,40) o emisiune de pe bordul navei cosmice „Vostok-3".

Cîteva minute mai tîrziu s-a transmis înregistrarea semnalelor emise de cele două nave cosmice.

Pe Pămînt se fac ultimele pregătiri pentru aterizare

Cei care vor întîmpina primii pe Pămînt pe Andrian Nikolaev și Pavel Popovici stau zi și noapte la post

MOSCOVA (corespondentul Agerpres transmite:)

În timp ce navele „Vostok-3" și „Vostok-4" își continuă zborul în jurul planetei, pe Pămînt se fac ultimele pregătiri pentru aterizare. Corespondenții ai presei sovietice anunță din raionul aterizării că de acum sînt în stare de funcționare toate mijloacele radiotehnice, care vor servi pe cosmonauți în timpul aterizării. Într-una din sălile punctului de comandă sînt expuse hărțile amănunțite ale raionului unde vor ateriza cele două nave, se precizează sistematic condițiile meteorologice, sînt gata de zbor avioane și helicoptere. În timp ce pregătirile în vederea aterizării sînt pe sfîrșite, specialiștii de la punctul de comandă continuă să urmărească zborul navelor, ascultă convorbirile cosmonauților.

Zi și noapte stau la post acei care vor întîmpina primii pe Pămînt pe Andrian Nikolaev și Pavel Popovici.

Regizorii S. Zaharov și Petracenko lucrînd la stațiunea centrală de televiziune din Moscova la fixarea imaginilor pe peliculă transmise direct din Cosmos în cursul zilei de ieri.

O SEARĂ DE NEUITAT

Centrul de studiu al sateliților Moscova — Cosmos ne-a anunțat telegrafic, cu o seară mai înainte, că nava cosmică „Vostok-3" va trece la 13 august, ora 20,14, deasupra țării noastre, indicîndu-ne precis și traiectoria pe care o va urma.

Așteptam cu înfrigurare înserarea și eram îngrijorați de fiecare umbră de nor care apărea pe cer. Înainte de trecerea navei cosmice, cerul s-a înseninat complet. O întreagă baterie de lunete și camere fotografice erau îndreptate către locul unde trebuia să apară nava cosmică: constelația Casiopeia. Exact la ora indicată, s-a observat, cu o lunetă binoculară Busch, nava „Vostok-3" în constelația Casiopeia. Și curînd, toți cei de pe terasa statici de sateliți a Observatorului Astronomic al Academiei R.P.R. au putut urmări, cu ochiul liber sau cu lunetele, nava cosmică, deplasîndu-se rapid prin constelațiile Pegas și Vărsătorul, unde a dispărut după un minut. Era ca o stea foarte strălucitoare, de prima mărime.

S-au efectuat pînă acum, la stația noastră de observare a sateliților artificiali, peste 1600 de observații de sateliți și rachete. Dar nici una nu ne-a impresionat atît. Mica lumină pe care o văzusem era o navă cosmică avînd pe bordul ei pe Andrian Nikolaev, cosmonautul erou, aflat de 58 de ore în zbor cosmic. Era primul corp ceresc locuit de un om, pe care noi îl vedeam. Emoția ne covîrșea pe toți, urmărind nava cosmică și însemnîndu-i drumul printre stele. Iar sus, cosmonautul, calm și sigur pe sine, își continua programul lui dinainte stabilit.

Cu ochii pe cer, căutam pe „Vostok-4", care nu s-a lăsat așteptată, și, peste 3 minute, a apărut pe o traiectorie apropiată, ceva mai sus, mai la nord, trecînd prin constelațiile Ceseu, Lebăda și Vărsătorul, ca o stea cu o strălucire și mai mare decît a navei precedente (ca o stea de mărimea 0). La vreo 10 grade pe bolta cerească, în urma sa, venea racheta purtătoare, mai puțin strălucitoare (ca o stea de mărimea 1,5) cu sclipiri luminoase produse de rostogolirea ei în drumul pe orbită.

Dispariția acestor corpuri cerești făurite de geniul uman în direcția constelației Vărsătorul a fost cauzată de intrarea lor în conul de umbră al Pămîntului, de o adevărată eclipsă. Pentru cei doi cosmonauți, atunci începea noaptea lor: 16 zile și 16 nopți într-o zi și o noapte de-ale noastre, deoarece durata lor de rotație în jurul pămîntului este de aproape o oră și jumătate.

Cele cinci poziții ale navelor și rachetei purtătoare, observate ieri seară la noi, au fost comunicate imediat telegrafic la Moscova, pentru precizarea mai departe a orbitei lor.

Această primă etapă a „întîlnirii în Cosmos", realizată cu atîta măiestrie de savanții și tehnicienii sovietici, înseamnă un pas uriaș care ne apropie de călătoriile spre Lună și planetele mai apropiate de pămînt.

Prof. univ. CĂLIN POPOVICI
șeful secției de astrofizică-sateliți a Observatorului Astronomic al Academiei R.P.R.

ORA 12

MOSCOVA 14 (Agerpres). – TASS transmite:

La 14 august pînă la ora 12 (ora Moscovei) nava-satelit „Vostok-3" a efectuat în trei zile 49 revoluții în jurul Pămîntului, parcurgînd o distanță de peste două milioane de kilometri. Nava-satelit „Vostok-4" se află în zborul cosmic de peste două zile și a efectuat 33 revoluții în jurul Pămîntului, parcurgînd circa 1 400 000 km.

În conformitate cu programul, zborul cosmic în grup al navelor-satelit „Vostok-3" și „Vostok-4" cu cosmonauții Nikolaev și Popovici continuă.

Prin Capitală

Începînd de mîine

SE PUN ÎN VÎNZARE UNIFORME ȘCOLARE

Deschiderea noului an școlar se apropie. Perioada care a mai rămas este destinată în exclusivitate pregătirilor. Librăriile cunosc de la 1 august o permanentă afluență de cumpărători. S-au pus doar în vînzare manualele școlare pentru clasele VIII—XI, precum și diferite rechizite.

Cu aceasta însă capitolul „pregătiri" nu se poate considera epuizat. Atenția se îndreaptă acum către uniformele școlare. Cei mai nerăbdători sînt firește elevii clasei I. Ei vor îmbrăca doar pentru prima dată uniforma școlară.

Cîteva amănunte legate de pregătirile care se fac în acest scop în unitățile comerciale nu vor fi desigur de prisos. La fel ca și în anii trecuți magazinele de specialitate vor începe de mîine desfacerea uniformelor școlare. În vederea asigurării unei cît mai bune deserviri, O.C.L. Confecția a luat o serie întreagă de măsuri.

S-a stabilit astfel, **un număr de 15 magazine care vor desface în zilele următoare uniformele școlare și anume unitățile situate pe:** str. Lipscani 55; Lipscani 22; cal. Victoriei 21; cal. Dudești 44; bd. Muncii 90; bd. I. G. Duca 3—5; șos. M. Bravu 1; cal. Rahovei 387; cal. Ferentari 72; cal. Văcărești 178; cal. Griviței 336; cal. Griviței 141; cal. Griviței bloc H.; bd. București Noi și cal. Victoriei 110. După cum se vede, multe din unități funcționează în diferite cartiere și raioane ale orașului.

Uniformele școlare pentru adolescenți se vor desface și prin magazinul de specialitate din cal. Victoriei 110.

În afara unităților amintite care vor desface mărimile curente, au fost stabilite **un număr de 3 magazine — cal. Victoriei 21, Lipscani 55 și bd. I. G. Duca 3—5 — care vor prelua comenzi pentru măsuri speciale.** Comenzile respective vor fi trimise fabricilor producătoare care în timp de 45 de zile le vor executa și livra unităților.

Pentru evitarea aglomerației în marile magazine — Lipscani 55, Lipscani 22, cal. Griviței ș.a. — s-au luat măsuri de înființare a unor raioane speciale și de suplimentare a numărului de vînzători.

În sfîrșit, trebuie amintit că anul acesta, **se vor pune în vînzare o cantitate de uniforme școlare cu aproximativ 20 la sută mai mare față de anul trecut.** Paralel cu aprovizionarea magazinelor, în depozitele I.C.R.T.I. s-au asigurat cantități suficiente de mărfuri, într-un sortiment complet de mărimi și modele — care să poată satisface toate cererile.

ÎNSCRIERILE LA ȘCOLILE PROFESIONALE ȘI DE MESERII

Începînd de mîine, 15 august, se fac înscrieri pentru examenul de admitere în anul I al școlilor profesionale și de meserii care, se va ține între 1 și 10 septembrie a.c.

La sediul fiecărei școli sau la centrele stabilite de ministerul, instituția centrală sau statul popular de care ele depind, se depun cereri însoțite de actele prevăzute în îndrumătorul pentru admiterea în învățămîntul profesional.

Premieră la Circul de Stat

Astă-seară, la ora 20, va avea loc la Circul de Stat premiera spectacolului „Circul chinezesc".

În program numere de jonglerie, acrobație, dans pe sîrmă precum și alte numere specifice circului chinezesc.

Îmbunătățirea asistenței sanitare

Pentru acordarea unei asistențe sanitare în condițiuni mai bune, secțiunea sanitară din raionul Nicolae Bălcescu a luat unele măsuri:

● *Tratamentele la domiciliu pentru bolnavii nedeplasabili se vor face ziua și de către medicii de la circumscripțiile sanitare. Noaptea, aceste tratamente vor fi făcute în continuare de către cadrele medicale de la Policlinica Șerban Vodă.*

● *Pînă acum, persoanele care beneficiau de gratuitatea medicamentelor și le procurau numai de la policlinicile teritoriale. În scopul simplificării procurării acestor medicamente, ele se vor distribui de acum înainte în cuprinsul raionului Nicolae Bălcescu, prin farmaciile care sînt mai aproape de locuințele pacienților.*

● *Pentru acordarea de consultații urgente la domiciliul bolnavilor nedeplasabili, la Policlinica din calea Șerban Vodă s-au organizat gărzi permanente constituite din medici pentru adulți și medici pediatri. În felul acesta se va putea acorda un ajutor de urgență mai grabnic și totodată va fi degrevat serviciul salvării.*

In G. A. C. se impart avansurile

Au sosit zilele împărțirii roadelor recoltate de colectiviști. Peste tot în gospodăriile agricole colective din jurul Capitalei se împart avansurile de produse cuvenite pentru zilele muncă. Totodată, în urma valorificării legumelor și a laptelui, a fructelor, colectiviștii primesc și avansuri bănești. În raionul Nicolae Bălcescu, la gospodăriile agricole colective din Jilava, Berceni, Sintești, Popești-Leordeni cu ocazia împărțirii avansurilor de produse au avut loc și adunări generale de analiza desfășurării campaniei agricole de recoltare. Fotografia reprezintă un aspect de la G.A.C. din comuna Popești-Leordeni. Lîngă hambarul cu grîu al gospodăriei putea fi văzut duminică un șir de care. Colectiviștii Ilie Margareta, Marica Francisc, Nica Ioana, Petre I. Petre, Iozefina Ion, Augustin Stoian și mulți alții care au prestat un mare număr de zile-muncă au primit însemnate cantități de grîu.

La Sintești a avut de asemenea, loc duminică împărțirea avansurilor. Și aici colectiviștii harnici au primit mari cantități de cereale.

IN LIBRĂRII

DAN MIHAIESCU Ancheta. Editura militară. Colecția Cartea ostașului, 3 lei.

EUGEN BARBU. Trenul de duminică. Editura pentru literatură, 7,20 lei.

MANUATA JUAN JOSE. Odiseo. Colecția meridiane Editura pentru literatură universală, 5,15 lei.

FR. NANSEN. Prin noapte și gheață. Editura științifică, 29,80 lei.

★

Săptămîna viitoare va apărea în librării volumul VI din publicația „Romanoslavica" editată de Editura științifică. Acest volum va cuprinde probleme de filologie.

Părinții și școala

CA ÎNTR-O FAMILIE

...Într-o zi frumoasă de toamnă, școala nr. 56 din parcul Tolbuhin a făcut pentru prima dată onorurile de primire micilor ei stăpîni. Eveniment deloc deosebit; încă o școală dată în folosință, pe lîngă atîtea altele.

Azi, după aproape trei ani, iat-o, proaspătă și la fel de frumoasă ca în prima zi. Totul sclipește de curățenie. Zugrăveala — albă, imaculată. Soclurile claselor — cu vopsea nouă. Băncile — proaspăt lăcuite. Parchetul și toată lemnăria — curățate și lustruite.

În curte, în fața intrării, straturi cu flori roșii ca focul, pe lujere înalte. Și tot în curte, mulțime de ghivece cu garoafe și mușcate, lîngă lăzi mari cu plante ornamentale...

— Toate ghivecele cu flori sînt daruri de la părinți — ne spune profesoara Elena Vasiliu, directoarea școlii. În timpul anului școlar, ele au împodobit clasele...

Ne-am apropiat, așa, de „fondul lucrurilor". Încîntată și bucuroasă, directoarea ne-a dat toate lămuririle.

— Secția de învățămînt a raionului 23 August ne-a pus la dispoziție materialele necesare curățeniei generale. Restul e opera comitetului de părinți!

★

Să întoarcem puțin înapoi filmul zilelor acestei veri...

O clasă oarecare. Iată-l pe unul din părinți — arhitectul Ion Negulescu — într-o postură neașteptată: cu mistria în mînă. (Aflăm că, în calitate de responsabil cu problemele gospodărești în comitetul de părinți, arhitectul Ion Negulescu a dirijat, personal, toate lucrările de amenajare și curățenie).

E. BODNARIUC

(Continuare în pag. a III-a)

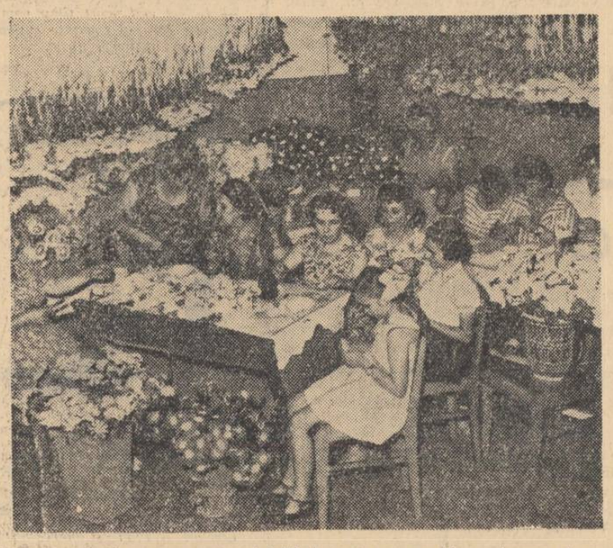

La secția de învățămînt a raionului 23 August, un grup de profesoare și mame confecționează împreună frumoase flori artificiale.

ULTIMELE ȘTIRI SPORTIVE

MÎINE SEARĂ, PE STADIONUL REPUBLICII

UN INTERESANT CUPLAJ FOTBALISTIC INTERNAȚIONAL

După turneul întreprins în U.R.S.S. echipa de fotbal Olimpiakos—Pireu (Grecia) a sosit azi în Capitală. Fotbaliștii greci vor evolua mîine într-un interesant cuplaj pe Stadionul Republicii. Adversară le va fi formația Viitorul București, proaspăta „divizionară" A.

În celălalt meci al cuplajului — ordinea jocurilor, dintre care unul se va disputa în nocturnă, va fi stabilită astăzi după-amiază — formația Steagul Roșu Brașov, care urma să întîlnească inițial pe Olimpiakos-Pireu la Brașov, va juca cu selecționata orașului Leipzig.

● A doua partidă a meciului Keres—Gheller s-a încheiat tot remiză.

● Echipa de fotbal belgiană, Liège, și-a început turneul în U.R.S.S., jucînd la Moscova cu Torpedo. Jucătorii sovietici au cîștigat cu 4-2 (3-0).

● În competiția de fotbal „Cupa Europei" inter-țări, Irlanda a învins, la Dublin, selecționata Islandei cu 4-2 (3-1).

Bilete de tratament în stațiuni balneare p in O. N. T. – trimestrul IV

Azi dimineață, la agenția O.N.T. „Carpați" din bd. Republicii 4, au început înscrierile pentru lunile de tratament din trimestrul IV în următoarele stațiuni: Slănic Moldova, Tușnad, Vatra Dornei, Ocna Sibiului, Pucioasa, Călimănești, Olănești și Victoria.

Buletin meteorologic

INSTITUTUL METEOROLOGIC COMUNICĂ: **Azi, la ora 8, în București,** temperatura aerului a fost de 22 grade.

Timpul probabil de mîine: Vremea se menține frumoasă și călduroasă, cu cer variabil. Temperatura rămîne ridicată, minimele vor fi cuprinse între 18 și 20 grade, iar maximele între 32 și 34 grade. Vînt în general slab.

REPARAȚIILE LA LOCUINȚE

Raid anchetă pe urmele scrisorilor primite la redacție

Un cunoscut proverb românesc spune că bunul gospodar își face vara sanie și iarna car. El scoate în evidență preocuparea pe care o au gospodarii de a se pregăti din timp pentru anotimpurile care urmează. În Capitală, un asemenea aspect îl găsim în prezent, legat de grija cetățenilor și a I.A.L.-urilor pentru repararea locuințelor. Se poate spune că se dă o adevărată bătălie pentru ca fondul de locuințe să fie cît mai bine îngrijit, să se asigure locatarilor confortul necesar. Acolo unde gospodarii principali — I.A.L.-urile — urmăresc îndeaproape modul în care I.R.C.R.-urile execută reparațiile, se obțin rezultate bune, așa că locatarii nu au de ce să se plîngă de calitatea lucrărilor. Semnalările critice ale corespondenților noștri se referă în special la acele cazuri de neglijență manifestată de unele echipe ale I.R.C.R.-urilor, în urma cărora este necesar să se facă lucrări de revenire și deci să se cheltuiască noi sume. Totodată corespondenții sesizează și o serie de aspecte birocratice manifestate de unele servicii ale I.A.L. și I.R.C.R.

NUMAI CUVINTE DE LAUDĂ

... „Locuința noastră și-a schimbat înfățișarea. Ea are astăzi o linie modernă, elegantă..." (B. Ioan)

Am fost pentru scurt timp oaspeții locatarilor din imobilul situat în str. Grădina cu cai nr. 7. Ei ne-au relatat cîteva aspecte din munca constructorilor de la grupul 1 șantiere al I.R.C.R., raionul V. I. Lenin, care, recent au terminat lucrările de reparații ale imobilului.

— Avem numai cuvinte de laudă pentru felul cum au muncit, pentru conștiinciozitatea cu care au executat toate lucrările!

Aprecierea locatarilor se referea la întregul colectiv de lucrători care, în timp scurt, au reușit să facă o lucrare de bună calitate. Cetățenii au ținut totuși să evidențieze, în mod deosebit, pe unii muncitori. A-

D. LAZĂRESCU și E. CHIUARU

(Continuare în pag. a II-a)

La Palatul pionierilor

„Săptămîna filmului pentru copii"

În cadrul bogatului program de activități pe timpul vacanței de vară, Palatul pionierilor organizează „O săptămînă a filmului pentru copii". După filmul „Puști" prezentat astăzi, pionierii vor putea viziona în zilele următoare „Mingea", „Ora H", „Cîntecul Birzavei", „Cocsul", „Imagini ale unui trecut glorios", „Vara pionierilor" și „Taina cetății".

Actualitatea culturală

Două noi vitrine la Librăria nr. 17

Am admirat în ultima lună, la Librăria noastră nr. 17, o vitrină frumos amenajată, consacrată aniversării eliberării Poloniei de sub jugul fascist. O serie de lucrări ideologice, beletristice, tehnice, literatură pentru copii în limba polonă, precum și cîteva traduceri au fost expuse cu mult gust și simț estetic. După un timp, în vitrina Librăriei nr. 17 au apărut ultimele noutăți literare expuse sub titlul „Cartea în vacanță".

De cîteva zile, două vitrine au căpătat iarăși un aspect deosebit. Una este consacrată popularizării „Tratatului de sculptură" al lui Constantin Baraschi. Interesant realizată, vitrina face un sumar al cărții... pe viu: fiecare capitol din lucrare este ilustrat cu cîte una dintre cele mai reprezentative ilustrații pe care le conține.

Cealaltă vitrină popularizează cartea Luciei Demetrius „Limpezire" și versurile lui Ion Bănuță din volumul intitulat „Am rechemat iubirea".

K. BADÎGHIN: Printre gheţurile Arcticii

Polul Nord 3, Polul Nord 4, Polul Nord 5... Viața de eroism cotidian a temerarilor exploratori care înfruntă furtunile și gheţurile polare, stîrnește admirație și respect, înflăcărează imaginația milioanelor de tineri din întreaga lume. Construcția și amenajarea actualelor stații arctice în derivă, în care au fost utilizate cele mai înaintate cuceriri ale tehnicii și științei pentru asigurarea preciziei și sănătății cercetătorilor, sînt rezultatul expedițiilor de minunat curaj ale vestiților cuceritori ai Arcticii, asemenea lui Nansen și Papanin. Deriva de 812 zile în mijlocul unei uriașe insule de gheață a spărgătorului de gheață „Sedov", povestită în jurnalul comandantului acestei nave, cunoscutul explorator polar Konstantin Sergheevici Badighin, ocupă un loc deosebit în istoria cuceririi Arcticii. Pentru prima oară în lume un spărgător de gheață de construcție obișnuită s-a lăsat încleștat între banchizele Arcticii, navigînd apoi în derivă timp de aproape trei ani pînă la latitudini încă neatinse pînă atunci nici de corabia „Fram" a lui Nansen.

Povestirea sobră a lui Badighin, în care se vădește din plin preocuparea pentru precizia informării științifice, este întreruptă adesea cu pasaje pline de descrierea unor peisaje de o frumusețe impresionantă și stranie, pe care puțini au fericirea de a le vedea cu ochiul liber. Ceea ce face însă ca jurnalul de bord al lui Badighin să reziste confruntării cu cele mai valoroase lucrări literare scrise în ultimul timp pe tema expedițiilor polare, este caracterul eroic al fiecărei acțiuni, al fiecărei cercetări, determinat de faptul că nu aveau precedent, că reprezentau experiențe inedite pe plan mondial din punct de vedere al tehnicii cercetărilor științifice.

Un episod din notanul întîmplărilor de neuitat. Echipajul trebuie să elibereze vasul din chinga gheţurilor vechi, avînd aproape țăria grănitului, căci o dată cu începerea dezghețului există riscul ca banchizele, izbindu-l neîncetat, să zdrobească complet corpul navei. „În gheața aceasta masivă de lîngă bordul navei am săpat timp de cîteva zile și cîteva nopți un puț adînc... printr-o macara a fost trecută o parîmă, la capătul căreia a fost legat un coș împletit din nuiele. Oamenii, urcîndu-se în coș, coborau cu el în fundul puțului și tot cu coșul era adusă la suprafață gheața tăiată... În orice moment apa putea să pătrundă prin partea inferioară a puțului, umplîndu-l și înecînd oamenii aflați înăuntru".

Cititorul capătă însă treptat certitudinea de neclintit că colectivul acesta monolit, de oameni cu o voință de fier, însuflețiți de cele mai înalte idealuri, în care inițiativa creatoare a fiecărui membru se îmbină cu spiritul de sacrificiu pentru cauza comună, va ieși victorios din înfruntarea cu natura vitregă a Arcticii. O victorie care a marcat o nouă etapă în istoria cercetărilor efectuate în Nordul îndepărtat.

M. H.

Note de lectură

Note ≡ Note

Tinerii scriitori în fața tinerilor cititori

Ne-a atras atenția buna inițiativă a redacției ziarului „Scînteia tineretului" de a prezenta tinerilor săi cititori, într-un număr de portrete, personalitatea artistică a unor tineri creatori din generația lui 23 August. Un prim portret, semnat de Dan Hăulică, este consacrat poetului Tiberiu Utan. Articolul, care se concentrează mai ales asupra celei de-a doua culegeri lirice a poetului — volumul de versuri apărut în 1961 — analizează cu competență și seriozitate trăsăturile caracteristice tînărului scriitor.

Ar fi nemerit ca în următoarele intervenții ale criticilor, chemați să ia cuvîntul în cadrul acestei frumoase inițiative de a prezenta pe tinerii poeți, tinerilor cititori, să existe și o luare de atitudine în ce privește zonele de creație în care scriitorul mai are încă de trudit în drumul său ascendent. Nu trebuie să se uite că sînt discutați tinerii noștri creatori literari în formare, cărora abordarea critică a creației lor nu le poate decît folosi. În același timp, cu cît va fi mai accesibil, mai puțin tehnicist limbajul criticilor, cu atît va fi mai mare cercul lectorilor care vor beneficia de pe urma inițiativei redacției.

Cadru adecvat conferințelor

Numărul conferințelor ce se organizează în ultima vreme în București e din ce în ce mai mare. Temele tot mai variate. Iar formele de prezentare mereu mai atractive (diafilme, planșe, material documentar).

Și iată că o recentă conferință profilează încă o direcție către care se îndreaptă atenția organizatorilor de conferințe: cadrul în care se prezintă expunerea. Cu alte cuvinte, grijă sporită pentru crearea unei atmosfere cît mai prielnice ascultării în condiții bune a respectivei conferințe.

Recenta expunere, făcută la sala de muzică și conferințe din parcul Herăstrău, de pildă, este un exemplu în acest sens. Tema conferinței a fost viața și opera sculptorului Frederic Storck și a pictoriței Cecilia Cuțescu Storck, maestru emerit al artei din R.P.R. Două lucrări — autoportretul realizat de sculptor în piatră și bustul pictoriței sculptat în marmură de Carrara — străjuiau tribuna conferențiarului. Sala era ornată de asemenea cu o serie de tablouri de șevalet și reproduceri după picturi murale și cu busturile lui Eminescu, Schiller, Goethe, Beethoven. Programul s-a încheiat cu o audiție din muzica lui Beethoven.

Aceeași grijă pentru un cadru adecvat s-a observat și la seara muzeală consacrată lui C. I. Nottara și C.C. Nottara. (O mică expoziție de documente, fotografii, amintiri, dăduse sălii un aspect sărbătoresc, legat de tema conferinței).

Așadar, o notă bună pentru organizatorii activității culturale organizate la sala de concerte și conferințe din Parcul de cultură și odihnă Herăstrău.

Spații pentru lectură

Desigur că buna desfășurare a activității unei biblioteci depinde în cea mai mare măsură de munca organizată și conștiincioasă a colectivului ei. Un rol important revine totuși și condițiilor materiale în care funcționează unitățile. În acest sens, o serie de comitete executive ale sfaturilor populare raionale din Capitală manifestă un interes continuu față de perfecționarea rețelei de biblioteci. Se pun la dispoziția bibliotecilor importante sume de bani pentru procurarea de cărți și se creează condiții mai bune de funcționare. Multă inițiativă desfășoară pentru aceasta comitetul executiv al sfatului popular raional 30 Decembrie, care a repartizat bibliotecii raionale o clădire spațioasă și frumos amenajată, a creat condiții pentru deschiderea sălilor de lectură la bibliotecile populare „Ion Slavici" și „G. Topîrceanu" și a procurat un număr suficient de rafturi necesare bibliotecilor din raion.

Comitetul executiv al sfatului popular raional V. I. Lenin a asigurat mărirea spațiului bibliotecii „Ștefan Gheorghiu" și a pus la dispoziție un local în parcul Izvor pentru noua bibliotecă populară inițiată în primăvara aceasta. Comitetul executiv al sfatului popular raional 23 August a creat condiții necesare pentru instalarea mai corespunzătoare a bibliotecii populare „Elena Pavel" și a celor comunale din Cernica și Dobroiești, iar comitetul executiv al sfatului popular raional 1 Mai s-a îngrijit ca bibliotecile comunale din Alunați, Ștefănești și Voluntari să funcționeze în condiții mai bune.

Sînt doar cîteva exemple care vădesc interesul manifestat de sfaturile populare raionale pentru îmbunătățirea muncii pentru lectură. Sînt totuși și sfaturi populare care nu s-au preocupat în destulă măsură de această problemă. Bunăoară, biblioteca raională N. Bălcescu funcționează într-un local necorespunzător, iar încăperile în care se află bibliotecile „Grigore Alexandrescu" și „Popești" sînt deteriorate. Același lucru se poate spune și despre bibliotecile „Cezar Boliac", „Chitila-cartier" și „Petru Maior" din raionul Grivița Roșie. Iar localul bibliotecii sătești din Roșu — raionul 16 Februarie — mai are trei destinații pe lîngă cea inițială: sală de repetiții pentru fanfară, sală de cinematograf și de ...radiografii!

Este necesar ca sfaturile populare ale raioanelor N. Bălcescu, Grivița Roșie și 16 Februarie să analizeze situația și să ia măsuri pentru a asigura funcționarea bibliotecilor mai sus menționate în condiții cît mai bune.

ALBUME MUZICALE

Editura muzicală a editat de curînd o serie de albume printre care „Albumul de mici piese pentru violoncel și pian" care cuprinde aproape zece lucrări: „Gavotă" de Mozart, „Visare" de Schumann, „Cîntec indian din opera Sadko" de Rimski-Korsakov, „Cîntec vechi" de P. Constantinescu, „Cîntec de leagăn" de M. Chiriac și altele. În „Albumul de mici piese pentru corn și pian" sînt cuprinse atît piese originale semnate de T. Ciortea, A. Mendelsohn și A. Popa cît și o serie de transcripții: „Corul fetelor" din opera Ivan Susanin de Glinka, „Mica flașnetă" de Ceaikovski, „Cimpoiul" de Mozart, „Taina" de Schubert, „Cîntecul ielelor" de Weber etc. Un alt album este cel care cuprinde mici piese pentru clarinet și pian. Amintim cîteva: „Menuet" de Beethoven, „Visuri" de Mussorgski, „Lacrimi" de Borodin, „Cîntec de primăvară" și „Cîntec fără cuvinte" de Mendelssohn-Bartholdy.

81 de ani de la nașterea lui George Enescu

Cu prilejul împlinirii a 81 de ani de la nașterea lui George Enescu, muzeul ce-i poartă numele va organiza duminică 19 august o manifestare. La ora 12 se va face o scurtă prezentare a vieții și creației marelui nostru muzician. Apoi, se va transmite imprimată pe bandă de magnetofon Simfonia a III-a de George Enescu.

LA SALA GALERIILOR DE ARTĂ ALE FONDULUI PLASTIC din str. Kirov s-a deschis ieri după-amiază expoziția caricaturistului Nell Cobar. Expoziția cuprinde 100 de caricaturi pe teme externe, ilustrînd lupta împotriva colonialismului, a imperialismului și lupta pentru pace precum și numeroase lucrări care oglindesc combaterea rămășițelor de birocratism, a neglijențelor în muncă, lipsa de educație cetățenească și a altor asemenea aspecte.

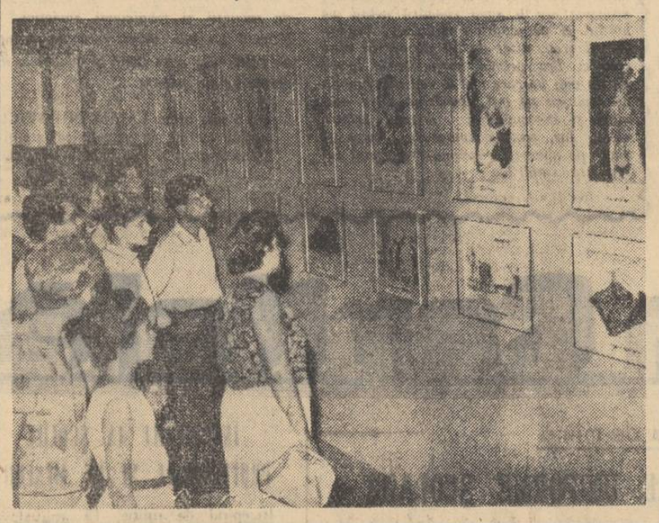

În fața micului ecran

„ZĂRI DE NECUPRINS", UN SPECTACOL AGITATORIC

Teatrul de Stat din Constanța prin piesele înscrise în repertoriul său reflectă problemele pe care le pune viața satului colectivizat, prezintă eroii reprezentativi pentru dezvoltarea conștiinței socialiste a țărănimii. Una dintre aceste piese este „Zări de necuprins" a dramaturgului sovietic Nikolai Virta.

Prezentarea acestui spectacol de către studioul de Televiziune constituie încă o dovadă a actualității problemelor ridicate de piesă, a valorii sale agitatorice. Înfățișînd lupta purtată de comunistul Hîneakov pentru ridicarea unui colhoz înapoiat la nivelul celor fruntașe, spectacolul prezintă înfruntarea dintre nou și vechi în viața colhozurilor din Uniunea Sovietică, contribuind astfel la clarificarea ideologică a țărănimii noastre colectiviste.

Sub bagheta regizorală a lui Constantin Dinischiotu, spectacolul s-a desfășurat într-o manieră polemică, reliefînd valorile etice ale personajelor pozitive. Interpreții săi, dintre care remarcăm pe Jean Ionescu (Hîneakov), Vasile Prisăcaru (Autorul), Marcela Sassu (Rakitina), Zoe Caraman (Kedrova) și Ileana Ploscaru (Nastea) au reușit printr-un joc interiorizat și sobru, să scoată în evidență trăsăturile luminoase ale personajelor lor, lucru ce va justifica victoria idealurilor care le animă: construirea vieții noi, comuniste.

Omagiu minerilor

A devenit un obicei ca la marile festivități, sărbătoriților să li se ofere buchete de flori. Excepînd acest obicei, Televiziunea a oferit cu prilejul „Zilei minerului" un buchet de... versuri, versuri închinate bravilor muncitori care prin truda lor, dăruiesc patriei bogățiile adîncurilor. Înmănunchеate în emisiunea prezentată duminică seara, versurile poeților vîrstnici și tineri (Emil Isac, Ion Brad, Ion Rahoveanu, Anton Iordache, Ilie Constantin, Horia Zilieru, Leonida Neamțu, Ion Horea) au adus un omagiu fierbinte minerilor, au prezentat sugestiv tradiția de luptă a acestui detașament glorios al clasei noastre muncitoare, înfățișînd totodată rodul acesteia, minunatele condiții de muncă și trai pe care socialismul le pune la dispoziția minerilor. Imaginile filmate prezentate în cadrul emisiunii au slujit pe deplin reliefării ideilor acesteia. Reușita emisiunii se datorează și interpretării date de un colectiv de tineri actori îndrumați de regizoarea Ligia Ionescu.

Vom vedea în curînd...

● Operatorii studioului de televiziune se pregătesc pentru transmisia din dimineața zilei de 23 August. Ca în fiecare an, în joia viitoare va avea loc transmisia din Piața Aviatorilor a paradei militare și a demonstrației oamenilor muncii cu prilejul zilei de 23 August. În emisiunea din seara aceleiași zile, se va transmite de asemenea și un reportaj filmat al paradei și demonstrației.

● Din programul zilelor următoare atrag atenția trei filme în premieră realizate de către televiziune. Duminică vor fi transmise două din ele, inspirate după „Momentele" lui I. L. Caragiale. Primul, „Căldură mare", a fost realizat de către regizorul Ion Barna cu ajutorul unui colectiv de actori, între care Horia Șerbănescu, Dem. Rădulescu, A. Donos, Puiu Călinescu, Popescu Lac și alții — imaginea Nicolae Niță. Cel de al doilea, „Domnul Goe", are printre interpreți pe Nineta Gusti, Natașa Alexandra, Vasilica Tastaman, Gh. Popovici-Poenaru, Marian Hudac, George Crișmaru, Gh. Șubovici etc. Imaginea este semnată de Iosif Ellöer, iar regia aparține Letiției Popa. În seara zilei de 23 August va fi prezentat în premieră și filmul „Izvoarele fermecate", o peliculă în care au fost înscrise dansuri populare românești din diferite regiuni ale țării. Și-au dat concursul orchestra și formația de dansuri ale Ansamblului artistic al M.F.A. Coregrafia aparține lui Gh. Baciu, artist emerit, și Vladimir Bedea. Imaginea, Emil Hențiu, iar regia, Ion Filip.

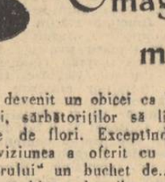

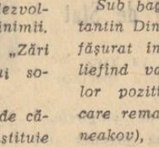

● *Dăm mai jos interesantul sumar al emisiunii pentru cluburile din întreprinderi de miercuri 22 august: „Continuarea în ritm susținut a industrializării țării — sarcină de bază a planului șesenal"; „Țara în ajun de sărbătoare"; „Colectivul rafinăriei nr. 1-Ploiești întîmpină ziua de 23 August"; „Cu aparatul de filmat în vizită la hidrocentrala V. I. Lenin de la Bicaz", „Portrete de muncitori și teme de muncă în grafică"; „Artiști amatori în studio: corul complexului C.F.R. Fetești, echipa de dansuri a țesătoriei „Teleorman" din Roșiorii de Vede și orchestra de mandoline a sindicatului Poștei centrale".*

● Printre alte emisiuni, cităm emisiunea de artă plastică, care va avea loc luni, 20 august pe tema „Dezvoltarea artei populare în „R.P.R.". În aceeași zi, în cadrul Tribunei economice, va vorbi Costin Murgescu, director adjunct al Institutului de cercetări economice al Academiei R.P.R., despre „Dezvoltarea economiei și progres social".

● În studioul televiziunii se pregătesc cîteva interesante emisiuni muzicale. Duminică viitoare, în cadrul emisiunii pentru sate se va produce o formație instrumentală condusă de Ștefan Bibescu și avînd ca soliști pe Magdalena Călinescu, Ștefania Stere-Polovenco și Aurel Ioniță. În cadrul emisiunii pentru sate de miercuri 22 august se va produce formația de dansuri populare românești a Fabricii de confecții și tricotaje — București și o formație instrumentală condusă de Nicu Stănescu — artist emerit — va susține un program de muzică populară românească. Soliști: Ana Ispas și Vlad Dionisie. În seara zilei de 24 august se va transmite din Studioul de concerte al Radioteleviziunii concertul orchestrei de muzică populară a Radioteleviziunii, dirijat de Radu Voinescu. În program soliștii Maria Lătărețu, Ștefania Rareș, Adriana Codreanu, Emil Gavriș, Ion Cristoreanu, Iliuță Rudăreanu, Grigore Kiazim și Marcel Budală. Simbătă 25 august, o formație instrumentală condusă de Ion Lăzărescu va susține un program din cîntecele și dansurile popoarelor. Vor evolua soliștii Elena Șitoianu, Maria Dumitreasa, Maria Willinger, Silvia Velicu, Anca Agemolu, Puiu Frățilă, Dinu Velescu, Vladimir Gaidarov, frații Urlovici.

● *O nouă emisiune de varietăți va fi prezentată în seara zilei de 23 August. Emisiunea care va fi transmisă de la Teatrul de vară din Parcul Herăstrău va cuprinde fragmente din operete, romanțe, muzică ușoară, numere de circ, momente coregrafice și comice. Conducerea muzicală: Paul Ghenței. Luneа viitoare, pe ecranul televiziunii va putea fi urmărit și un recital susținut de soprana Arta Florescu — artistă emerită —, de mezzosoprana Vera Rudeanu și de pianistul Cornel Gheorghiu.*

● Pentru tinerețul școlar se pregătește în studioul televiziunii spectacolul „Un copil ca tine" de Anca Livescu. Regizată de Iosif Bilă emisiunea va fi transmisă luni seara. O altă realizare a televiziunii consacrată celor mici va fi sceneta „N-ați văzut dv. vacanța?" de Ion Mustață și Marin Traian, pe muzică de Florentin Delmar. Sceneta va fi transmisă vineri 24 august.

In raionul 1 Mai

Mai multă atenție conținutului activității formațiilor artistice de amatori

Oameni care iubesc deopotrivă munca și arta. Astfel pot fi caracterizați entuziaștii participanți la activitatea cultural-artistică de amatori. Ca și în alte raioane din Capitală, în întreprinderile și instituțiile din raionul 1 Mai își desfășoară activitatea peste 80 formații artistice de amatori — coruri, echipe de dansuri, brigăzi artistice de agitație, formații de teatru ș.a. Tineri și virstnici — muncitori, ingineri, tehnicieni și funcționari — își dedică o parte însemnată de timp, muncii cultural-artistice.

Comitetul raional de partid 1 Mai acordă o atenție permanentă îndrumării formațiilor cultural-artistice de amatori. Nu sînt puține cazurile cînd în adunările generale ale organizațiilor de bază sau în ședințe de birou sînt analizate diferite aspecte ale muncii cultural-educative de masă, activitatea formațiilor artistice. Îndrumarea formațiilor artistice de amatori este în primul rînd o problemă a muncii comitetelor sindicatelor din întreprinderi și instituții. Acordînd o atenție neslăbită acestei probleme, comitetele sindicatelor de la întreprinderile Cauciucul „Quadrat", „Stela", I.T.B. Floreasca, „Ceramica", uzina „Electronica" au reușit să ridice permanent nivelul activității formațiilor artistice de amatori, să lărgească numărul participanților, să asigure o tematică variată a repertoriilor. Spectacolele prezentate de formațiile artistice de amatori din aceste întreprinderi s-au bucurat și se bucură de mult succes nu numai în cadrul întreprinderii respective ci și în afară.

Nu de mult, s-a încheiat faza orășenească a Festivalului bienal de teatru „I. L. Caragiale". Formația de teatru a uzinelor „Electronica" a obținut premiul I. De succes s-a bucurat și tarafu acestei uzine. Dacă avem în vedere posibilitățile existente la uzina „Electronica" — condiții materiale și un număr mare de elemente talentate — rezultatele nu sînt pe măsura așteptărilor. Iată, de pildă, formația orchestrală de muzică ușoară: nu și-a mai schimbat repertoriul de aproape doi ani; repetițiile nu se țin cu regularitate. Aici există o singură brigadă de agitație cu activitate și încercări de a forma în cîteva secții brigăzi artistice de agitație. De fapt, aici este vorba de slaba preocupare nu numai a comitetului sindicatului față de munca cultural-artistică, ci și de slaba atenție pe care o acordă acestei probleme comitetul de partid și birourile organizațiilor de bază.

Nu de mult, într-un număr al gazetei de uzină „Muncitorul I. T. B.", s-a scris despre preocupările ce există la Atelierele centrale I.T.B. pentru munca cultural-artistică. Inițiativa de a folosi în pregătirea formațiilor instructori voluntari din rîndul celor mai vechi și mai pricepuți componenți este bună. Numai că ea a rămas fără rezultat datorită slabei preocupări din partea comitetului sindi-

Viață de partid

catului și a organizației de partid din această întreprindere.

În anii precedenți, pe scenele de concurs ale formațiilor artistice de amatori din cadrul raionului 1 Mai erau prezente și formațiile de amatori de la Țesătoria de bumbac de pe șos. Armatei Sovietice. În această întreprindere lucrează un număr însemnat de tineri, dornici să activeze într-o formație artistică. Există și un instructor salariat aici. Faptul însă că de mai multă vreme se duc discuții despre tema ce trebuie să cuprindă repertoriul formațiilor, lipsa de preocupare a comitetului sindicatului și conducerii întreprinderii pentru a crea condiții pentru buna desfășurare a repetițiilor, a făcut ca aici activitatea artistică de amatori să fie slabă în ultimul timp. Se pune problema: comitetul de partid nu are nimic de spus? La această întreprindere, ca și la IPROFIL Pipera, s-a încetățenit ideea că activitatea formațiilor artistice trebuie să fie în atenția organizației de partid și a comitetului sindicatului doar în perioada cînd acestea se pregătesc pentru concurs.

Cele mai multe formații artistice de amatori din raionul 1 Mai au o activitate bogată și datorită faptului că instructorii care le pregătesc — salariați sau nesalariați — depun mult suflet și pasiune pentru această muncă. Instructori pentru formații artistice cum sînt Elena Sereda, Victor Costea, Viorica Tomescu, Vasile Botea, Cornel Graur și mulți alții își fac munca cu conștiinciozitate, știu să muncească cu oamenii, îi fac să îndrăgească această activitate frumoasă. Numai că situația nu se prezintă în toate întreprinderile la fel. Instructori voluntari, repartizați să ajute diferite formații artistice, cum sînt, de pildă, Traian Niculescu, Elisabeta Gabor, Tatiana Mihai, Cela Tănăsescu și alții nu depun suflet și mai bine zis, nu fac mai nimic pentru a dezvolta activitatea formațiilor artistice de amatori care le-au fost încredințate.

Comitetul raional de partid, Consiliul local al sindicatelor din orașul București trebuie să manifeste mai multă atenție îndrumării activității instructorilor — salariați și voluntari — astfel ca fiecare formație artistică să-și desfășoare activitatea culturală nu numai în perioada concursurilor. Formația artistică a întreprinderii sau instituției trebuie să aibă totdeauna un program artistic închegat pe care să-l prezinte fie în fața colectivului întreprinderii sau instituției respective, fie pe scenele parcurilor din oraș și împrejurimi, sau în săli.

În prezent, formațiile artistice din raionul 1 Mai se pregătesc îmbogățindu-și repertoriul, pentru concursul ce are loc în cadrul raionului în cinstea zilei de 30 Decembrie, cu o etapă la 23 August. Comitetul raional, organizațiile de partid și comitetele sindicale trebuie să folosească acest prilej pentru îmbogățirea repertoriului fiecărei formații, pentru lărgirea acestora prin atragerea elementelor talentate pentru această activitate.

ALEXANDRU SIRBULET
activist al Comitetului Orășenesc București al P.M.R.

Aici vorbește bucureșteanul

O SALĂ DE CLASĂ NOUĂ PENTRU VIITORII FILATORI

An de an, la Bumbăcăria Românească Jilava, au loc cursuri de calificare pentru tinerii noi angajați. Prin grija conducerii întreprinderii ca aceștia să aibă cele mai bune condiții pentru pregătirea lor profesională, anul acesta elevii vor studia într-o sală nouă, amenajată de curînd, în incinta întreprinderii.

Peste puțin timp, ajutați de meșteri pricepuți, de ingineri și tehnicieni, viitorii filatori calificați vor primi, aici în noua sală de clasă, cunoștințe prețioase în legătură cu meseria lor, în legătură cu unele probleme de matematică, tehnologia ramurii respective, cunoștințe atît de necesare unui lucrător pentru a avea o bună pregătire profesională.

G. CIOLCAN

BUCURIE DE SCURTĂ DURATĂ

Locatarii noilor blocuri din cartierul Gării de Est s-au bucurat cînd au aflat că spațiile destinate florilor sau trotuarelor vor căpăta aspectul pentru care au fost lăsate. Într-o zi a poposit și un autocamion pentru a transporta molozul și cărămizile rămase de la constructori. Locatarii au ieșit să dea o mînă de ajutor. O parte din teren a fost curățat și nivelat chiar în ziua respectivă.

Dar asta a fost totul. De atunci n-a mai venit nimeni. Acțiunea începută de sfatul popular raional și sprijinită cu multă bucurie de locatari a rămas... baltă.

MIRCEA MANOLESCU

CUMPĂRĂTURI ÎN VALOARE DE 6 MILIOANE

Zilnic din magazinele bucureștene iau drumul locuințelor oamenilor muncii însemnate cantități de mărfuri. Interioarele apartamentelor devin tot mai moderne, mai cu gust aranjate.

Un exemplu care să ilustreze din plin creșterea nivelului de trai al celor ce muncesc ni-l oferă și colectivul Fabricii de cabluri și materiale electro-izolante. Numai în prima jumătate a acestui an, aici, s-au înregistrat, la capitolul „cumpărături în rate", cheltuieli în valoare de 6 milioane lei. Aproape 400 de salariați și-au cumpărat garnituri de mobilă în valoare de peste 3.200.000 lei. Peste 200 de muncitori au luat televizoare. Alții au cumpărat aparate de radio, motociclete, mașini de cusut și de spălat rufe și numeroase alte produse.

C. GHEORGHIU

Reparațiile la locuințe

(Urmare din pag. I)

ceștia sînt: membrii echipei de zugravi condusă de tovarășii Tiță Gheorghe și Apostol Constantin, și echipa de tinichigii condusă de Constantin Balahura.

AVEȚI RĂBDARE, VENIM

... „Se împlinesc trei luni de cînd am făcut cerere la I.A.L...." (A. Georgescu)

La începutul lunii aprilie cetățeana Aurora Georgescu, din str. Pîinița Ilie Pintilie nr. 7, a depus, la sectorul I A L. din str. Transilvaniei, o cerere. A primit în schimb numărul de înregistrare 641. Funcționara de la registratură a asigurat-o:

— În cel mai scurt timp vom trimite pe cineva care să constate starea de degradare a bucătăriei dv.

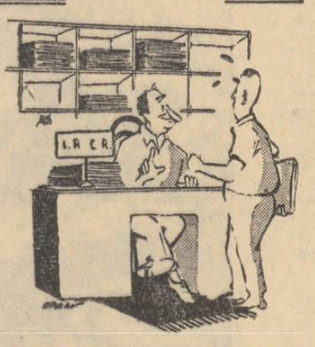

— Tovarășe, ușa pe care mi-ați reparat-o, nu se mai deschide...
— Dvs. credeți că noi ne ocupăm și de deschisul ușilor?

Desen de N. OPRAN

Trecînd o lună și nevenind nimeni, locatara s-a dus din nou la I A L. De data aceasta a fost sfătuită să se adreseze conducerii întreprinderii. Aici i s-au dat noi asigurări.

A mai trecut o lună și locatara a constatat că asigurările primite au fost formale. A urmat o nouă serie de intervenții și în sfîrșit într-o zi s-a prezentat și mult așteptatul delegat. Acesta, după ce a făcut constatările necesare, i-a dat locatarei alte asigurări:

— Cererea dv. este justă și vom face reparațiile cît mai urgent.

Dar, din păcate, cetățeana Aurora Georgescu constată că trec lunile și ea nu rămîne decît cu... promisiuni.

LUCRU DE MÎNTUIALĂ...

... „Veniți, vă rog, și constatați calitatea reparațiilor" (N. Chiru)

Invitația ne-a făcut-o unul din locatarii imobilului situat în str. Dimitrie Cantemir nr. 80. Lucrarea este executată de grupul 4 șantiere al I.R.C.R.-Tudor Vladimirescu. Majoritatea lucrărilor efectuate poartă amprenta neglijenței. Unele din ele, cum sînt cele de zidărie și tîmplărie de la corpul D, necesită revizuiri. Aceasta înseamnă noi sume și prelungirea duratei de funcționare a șantierului. Locatarii au stat de vorbă cu șeful de șantier și și-au spus păsul. Acesta a găsit însă scuze:

— Așa scrie în deviz!

Adică cum, în deviz scrie că trebuie să se facă lucrări de calitate proastă?

APĂ... CURGĂTOARE

... „Și cererea mea, deși au trecut luni de zile, nu se rezolvă"... (I. Dumitrescu)

De două luni, locatarii apartamentului nr. 37 din str. Brezoianu nr. 7, au drept oaspete nepoftit în locuință... apa ce se prelinge prin zidul despărțitor. Izvorul apei pornește din... apartamentul nr. 43, a cărui instalație sanitară este defectă. Intervențiile făcute la I.A.L. a raionului V. I. Lenin nu au dat rezultate. Dacă în urmă cu două luni, cînd s-a constatat defecțiunea, s-ar fi luat măsuri de reparație, s-ar fi evitat o serie de degradări și cheltuieli inutile. Pentru aceasta era însă necesar ca I.A.L.-ul respectiv să dea dovadă de operativitate.

NECAZURI „MĂRUNTE"

... „Reparațiile electricienilor s-au soldat cu... stricăciuni"... (M. Gheorghe)

Lucrările care au fost necesare imobilului din strada Mircea Ciobanu nr. 10, în general au mulțumit pe locatari. Zugravii, de la I.R.C.R. N. Bălcescu, au lucrat bine, la fel și instalatorii sanitari. Supărările celățenilor din acest imobil sînt legate însă de felul cum au lucrat electricienii să execute lucrările. Astfel, aproape în toate apartamentele soneriile au fost defectate, iar în unele cazuri s-au lăsat întreruperi de curent pe rețeaua interioară. Bineînțeles că aceste necazuri, „mărunte" cum le-au caracterizat electricienii, provoacă locatarilor supărări... mari.

PE SCURT

● La imobilul din Splaiul Independenței nr. 28 au lucrat, nu de mult timp, membrii echipei de instalatori condusă de maistrul Berhart Iosif. Lucrătorii I.R.C.R. V. I. Lenin au efectuat aici lucrări la instalațiile sanitare și canalizare de bună calitate. (H. Dumitru).

● Printre reparațiile făcute la imobilul din strada Logofătul Stroici nr. 18, raionul 1 Mai, a fost și aceea a înlocuirii pavajului. Lucrul acesta nu a fost însă necesar deoarece pavajul era în stare bună. Nu e păcat de banii cheltuiți? (T. Herescu).

● Comunistul Dicu Victor a condus lucrările efectuate de echipa sa de zugravi la imobilul din calea Plevnei nr. 10. Locatarii de aici au numai cuvinte de laudă la adresa lor.

Însemnări DE SEZON

DEPOZIT DE AMBALAJE?

Pentru desfacerea fructelor în punctele mai aglomerate ale orașului, O.C.L. Aprozar a primit spre utilizare un număr de tricicilete, cu un „tonaj" de 100 kilograme.

Inițiativa, menită să asigure practicarea unui comerț civilizat, este bună.

Nu putem fi însă de acord ca aceste puncte, prin „ingeniozitatea" unor vînzători, să se transforme în adevărate piațete. Așa arăta de altfel, deunăzi, punctul situat pe bd. Republicii, în fața „Magazinului copiilor".

Pe gangul de trecere și pe trotuar se „adunaseră" vreo 25 de lădițe. Unele pline cu fructe, altele goale. Trecînd peste faptul că în dreptul lor circulația trecătorilor se făcea anevoie, dar însuși aspectul străzii era neplăcut.

Este oare atît de necesar ca aici, în plin centrul orașului, să se facă un depozit de marfă și ambalaje, știut fiind că la o distanță de aproximativ 100 de metri (pe str. Academiei și bd. 6 Martie) se află două mari unități Aprozar de la care s-ar putea face aprovizionarea și unde s-ar putea depozita lăzile goale?

„Zepelinul"

Evident un nume cunoscut, mai ales de gospodine. Este vorba doar de hîrtia de prins muște pe care vara o întîlnești agățată în locuințe. Nu vrem să vorbim de calitățile ei. Nici n-am putea, chiar dacă am dori, pentru simplul motiv că... nu se mai găsește în unitățile comerciale. Și nu este singurul articol specific sezonului, care lipsește din magazine. Am putea aminti de soluția „Deparatox" și „Detexan" folosite contra insectelor, uneori de praful „Furnicid" și altele.

Nu există nici la unitatea de chimicale cu autoservire din piața 30 Decembrie. Vorbind însă de magazinul respectiv, primul de acest fel din Capitală, mai trebuie amintit un fapt. Cu toate că se află vizavi de sediul O.C.L. Tehnometal, se pare că tovarășii de aici îl ocolesc de la un timp. Altfel nu se poate explica de ce această unitate, prin lipsa unor produse chimice, stă de săptămîni cu rafturile... goale.

Pe tot globul este urmărit cu uriaș interes zborul în grup al noilor cosmonauți sovietici

● Pînă ieri la ora 22 (ora Moscovei) nava „Vostok-3" a înconjurat Pămîntul de 40 de ori și a parcurs aproximativ 1.600.000 de km, iar nava „Vostok-4" a efectuat 24 de mișcări de revoluție, parcurgînd aproximativ 1.000.000 de km.

Cosmonauții, tovarășii Nikolaev și Popovici, au îndeplinit programul de cercetări stabilit pentru 13 august.

Aparatura și utilajul navelor cosmice funcționează ireproșabil.

Potrivit concluziei medicilor specialiști, starea sănătății celor doi cosmonauți este excelentă. Pulsul și respirația sînt normale. Capacitatea de muncă se menține completă.

Între cosmonauți se menține tot timpul legătura radio bilaterală.

● La 13 august N. S. Hrușciov a adresat din nou o radiogramă cosmonauților Andrian Nikolaev și Pavel Popovici. Cei doi cosmonauți au trimis radiograme de răspuns mulțumind pentru urări.

Felicitările secretariatului U.N.E.S.C.O.

PARIS 14 (Agerpres). — TASS transmite :

Alvin Roseman, director general ad-interim al U.N.E.S.C.O., a trimis președintelui Comisiei U.R.S.S. pentru problemele U.N.E.S.C.O., S. K. Romanovski, o telegramă în care se spune :

Primiți felicitările secretariatului U.N.E.S.C.O. în legătură cu remarcabila faptă de eroism a cosmonauților Andrian Grigorievici Nikolaev și Pavel Romanovici Popovici. Aceste succese ale științei sovietice reprezintă un nou și important progres în domeniul explorării științifice a Cosmosului.

Ziarul „DERNIERE HEURE" (Bruxelles):

Fapte de însemnătate colosală

BRUXELLES 14 (Agerpres). —

„La 12 august, pentru prima dată în istorie doi oameni se află în Cosmos la o distanță apropiată unul de altul. Ei au discutat între ei cu ajutorul radio-telefonului fără intermediul stațiilor terestre. Acest lucru a fost de asemenea înfăptuit pentru prima dată și însemnătatea acestui fapt este colosală" — scrie ziarul burghez belgian „Derniere Heure".

Prima întîlnire în spațiul extraterestru a doi cosmonauți sovietici reprezintă un pas hotărîtor în domeniul cuceririi Cosmosului, subliniază ziarul „Drapeaux Rouge".

Președintele Kennedy apreciază zborurile cosmonauților sovietici Nikolaev și Popovici drept extraordinare

NEW YORK 14 (Agerpres). — Luînd cuvîntul la 13 august la posturile de radio și televiziune americane, președintele Kennedy a recunoscut că Statele Unite au rămas în urma Uniunii Sovietice în explorarea spațiului cosmic.

Președintele S.U.A. a spus că această rămînere în urmă se va menține „un timp anumit în viitor". Președintele a apreciat realizările Uniunii Sovietice în acest domeniu și, în special zborurile cosmonauților sovietici Nikolaev și Popovici, drept „extraordinare". El a spus că își dă seama de faptul că atenția americanilor este atîntită spre aceste realizări. Kennedy a adăugat că Statele Unite „depun eforturi prodigioase" în domeniul explorării și cuceririi spațiului cosmic.

Congresmanii americani sînt uluiți

WASHINGTON 14 (Agerpres)—Corespondentul agenției TASS, M. Sagatelean, transmite :

„Președintele a salutat fapta de eroism — în capitală domnește deprimarea din cauza superiorității Sovietelor" — sub acest titlu ziarul „New York Times" a publicat o corespondență despre reacția oficialităților de la Washington în legătură cu zborul navelor cosmice „Vostok—3" și „Vostok—4". „Dubla lansare a navelor cosmice sovietice, scrie ziarul, a produs o deprimare neoficială la Washington din cauza superiorității tehnice și propagandistice a Moscovei în domeniul explorării Cosmosului".

Lansarea în Uniunea Sovietică a două nave cosmice în decurs de 24 de ore a fost cît se poate de surprinzătoare pentru persoanele oficiale din Washington care, după cum scrie „New York Times", „au crezut că rușii vor folosi numai o rampă de lansare pentru aceste zboruri și că pregătirea pentru lansarea unei a doua nave va necesita un anumit timp".

Decepția, scrie corespondentul ziarului, domnește și la sediul Administrației naționale pentru problemele aeronauticii și cercetarea spațiului cosmic (N.A.S.A.).

Congresmanii păstrează cea mai desăvîrșită tăcere. Deocamdată nici un senator sau membru al Camerei Reprezentanților, judecînd după știrile transmise de agențiile de presă americane, n-a spus nici un cuvînt despre zborurile navelor „Vostok—3" și „Vostok—4". De obicei peste măsură de guralivi cînd este vorba despre „lipsurile" Uniunii Sovietice, congresmanii, pare-se, că nu pot să-și revină acum de loc din starea de șoc și de deprimare în care i-au dus evenimentele din ultimele trei zile.

Și pe bună dreptate! Se știe că în ultimele săptămîni mulți demnitari ai Capitoliului din Washington, bazîndu-se pe „date demne de încredere" furnizate de Pentagon și de alte instituții guvernamentale, au făcut declarații publice în care sperau în cu totul altceva. Rușii, afirmau ei, au întrecut foarte puțin Statele Unite în zborurile cosmice și în tehnica rachetelor în general.

Bineînțeles că acum ei nu mai au ce spune.

„Doi gemeni în Cosmos" — sub acest titlu ziarul „Washington Post and Times Herald" a publicat luni un articol redacțional consacrat zborurilor cosmonauților sovietici. „Orice s-ar spune, scrie ziarul, plasarea a două nave cosmice pe orbită la o distanță atît de apropiată, încît astronauții pot să-și vadă navele și să comunice între ei prin radio — este o realizare remarcabilă".

Acest fapt, scrie ziarul, confirmă că cuceritorii sovietici ai Cosmosului dispun de „un înalt grad de precizie" în lansarea navelor cosmice. „Oamenii de știință au conchis, se spune în continuare în articol, că această acțiune **rodnică a apropiat Uniunea Sovietică mult mai mult de trimiterea unui om în Lună**". Zborul celor doi gemeni cosmonauți sovietici necesită, după cum subliniază autorul articolului redacțional, un mare curaj și măiestrie tehnică. Atît oamenii de știință care au creat navele cosmice cît și cosmonauții care zboară la bordul lor, merită felicitări cordiale".

Enigmele Lunii vor fi dezlegate

MOSCOVA 14 (Agerpres). — TASS transmite :

„Enigmele Lunii vor fi dezlegate cu ajutorul navelor cosmice și al sateliților sovietici", scrie în numărul din 13 august al ziarului „IZVESTIA" Nikolai Barabașov, membru activ al Academiei de științe a R.S.S. Ucrainene, care a consacrat mulți ani studierii suprafeței Lunii.

După ce subliniază că Luna este lipsită aproape cu desăvîrșire de atmosferă, savantul sovietic scrie : „Iată de ce sînt deosebit de importante observațiile asupra Lunii, din Cosmos".

După părerea lui Nikolai Barabașov, în Lună există roci care posedă însușiri speciale, necunoscute pe Pămînt.

N. Barabașov presupune că unele roci sînt fluorescente. El scrie că, poate, din unele fisuri ale suprafeței lunare emană gaze. Este apropiat ceasul cînd aceste enigme ale Lunii, ca și altele, vor fi dezlegate de oamenii sovietici", scrie acad. N. Barabașov.

Autorul articolului subliniază că la studierea Lunii ar contribui colaborarea internațională în explorarea spațiului cosmic. „O asemenea colaborare, arată el, ar fi mult mai utilă decît „războiul rece" și cursa înarmărilor care aduc imense prejudicii întregii omeniri".

Acad. M. MILLIONȘCIKOV:

În arsenalul științei sovietice există „rezerve" pentru prelungirea duratei călătoriilor cosmice

MOSCOVA 14 (Agerpres). — TASS transmite :

De la studierea Cosmosului la distanțe apropiate — la cunoașterea întregului Univers, aceasta este calea spre care merg navele cosmice sovietice, a declarat unui corespondent al agenției TASS, academicianul Mihail Millionșcikov.

De cîteva zile, a spus el, zboară în Cosmos navele satelit „Vostok-3" și „Vostok-4" străbătînd spațiile Universului pe distanțe de sute de mii de kilometri.

Pînă în prezent zborul efectuat de Gherman Titov n-a fost depășit ca durată. Acum recordul lui a fost doborît. Piloții cosmonauți Andrian Nikolaev și Pavel Popovici au și cucerit noi recorduri în Cosmos.

Lansările sateliților, navelor cosmice și a stațiilor interplanetare, nu sînt decît primii pași în explorarea Cosmosului, a spus academicianul M. Millionșcikov.

Înainte de a trimite oameni într-o călătorie lungă spre alte planete, tehnicienii, chimiștii, medicii, biologii, specialiștii sovietici care lucrează în domeniul radioului și televiziunii, automaticii și telemecanicii vor trebui să rezolve încă multe probleme complexe și vital importante pentru viitorii cosmonauți. Ultimele zboruri cosmice au arătat deja că prezența indelungată în Cosmos este posibilă și în arsenalul științei sovietice există „rezerve" pentru prelungirea duratei călătoriilor cosmice.

O chezășie a tuturor succeselor viitoare ale tehnicii noastre este dezvoltarea impetuoasă a științei sovietice, a spus în încheiere acad. M. Millionșcikov.

Pagini glorioase în istoria cuceririi Cosmosului

La mică distanță una de alta, două nave-satelit înconjoară Pămîntul cu mari viteze, pe orbite de sateliți artificiali, ale căror caracteristici sînt atît de apropiate, încît am putea spune identice.

Nava Vostok-3, pilotată de maiorul cosmonaut Andrian Nikolaev și nava Vostok-4, pilotată de locotenent-colonelul cosmonaut Pavel Popovici, străbat „în grup" aceeași cale cosmică și ocolesc mereu Pămîntul, la fiecare 88,5 minute...

Nikita Sergheevici Hrușciov, transmite și primește mesagii de la înălțimile cucerite de navele-satelit. Iuri Gagarin și Gherman Titov, de la postul de comandă sînt în permanență legătură cu cosmonauții Nikolaev și Popovici care sînt plini de încredere, curaj și vioiciune. Asemenea eroilor legendari, acești oameni entuziaști vor fi trecuți în primele pagini în care vor fi explicate realizările epocale în cucerirea Cosmosului.

Comunicatele Agenției TASS au precizat scopul urmărit prin zborurile navelor-satelit Vostok-3 și Vostok-4. In special se studiază influența factorilor cosmici asupra cosmonauților care efectuează zboruri de mai lungă durată, ca și capacitatea de muncă a omului în stare de imponderabilitate prelungită. De asemenea, se cercetează posibilitățile efectuării de către cosmonauți a unui program de observații. Cu privire la navele cosmice, se urmărește perfecționarea lor, precum și a mijloacelor de comunicație, dirijare și aterizare.

Pînă în prezent, starea de imponderabilitate nu a cauzat cosmonauților tulburări fiziologice. Printr-o îndelungată și minuțioasă pregătire, fiecare cosmonaut a fost supus la experiențe care au avut ca scop obișnuirea lui cu accelerațiile mari ce se dezvoltă treptat, din momentul lansării pînă la plasarea navei pe orbită, cînd începe starea de imponderabilitate. Obișnuirea organismului uman cu accelerațiile mari și cu starea de imponderabilitate prezintă o deosebită importanță pentru zborurile de lungă durată care urmează să fie efectuate către Lună, Marte și Venus. De altfel, pentru aceste zboruri pe mari distanțe, se studiază evitarea stării de imponderabilitate, prin crearea gravitației artificiale cu ajutorul mijloacelor tehnice care pot da navei o anumită mișcare de rotație.

Instalați pe nave puternice și confortabile, cosmonauții sovietici au fost protejați împotriva pericolului radiațiilor, iar zborurile lor pe orbite de sateliți artificiali s-au desfășurat în condiții excelente. Nici pericolul meteoriților nu a tulburat zborurile lor.

Devine din ce în ce mai apropiată perspectiva zborurilor cu cosmonauți la mari distanțe de Pămînt, mai întîi spre Lună, iar apoi spre planetele Marte și Venus. Puternicele rachete sovietice Lunnik-1, Lunnik-2 și Lunnik-3 au efectuat zboruri către Lună. Ne amintim că racheta Lunnik-3, lansată la 4 octombrie 1959, a înconjurat Luna și a fotografiat partea ei invizibilă, în ziua de 7 octombrie 1959. Acest fel de rachete vor transporta cosmonauți, după ce se va termina studiul radiațiilor ce se întîlnesc în Cosmos, pentru a se asigura protejarea deplină a omului împotriva efectului lor distrugător. In această privință, știința sovietică a făcut de pe acum progrese uimitoare. Perspectivele de dezvoltare ale zborului cosmic au întrecut, pînă în prezent, așteptările, astfel încît putem prevedea realizări din ce în ce mai mari, în viitorul apropiat.

Salut din toată inima noua realizare epocală a științei și tehnicii sovietice, care înscrie încă o pagină glorioasă în istoria cuceririi Cosmosului. Ca astronom, îmi exprim adînca satisfacție pentru faptul că sateliții artificiali și rachetele cosmice sovietice deschid drumuri noi în cercetarea Universului, prin prețioasele posibilități pe care le oferă de a se efectua observații în afara atmosferei terestre.

De mare însemnătate este propunerea tovarășului Nikita Sergheevici Hrușciov, ca U.R.S.S. și S.U.A. să colaboreze în domeniul cuceririi Cosmosului în scopuri pașnice. O asemenea apropiere, necesară și utilă, poate avea cele mai favorabile consecințe în stabilirea bunelor relații între state, în asigurarea păcii și prosperității pentru întreaga omenire.

Prof. univ. CONSTANTIN DRIMBA
șeful secției de astronomie a Observatorului Astronomic al Academiei R.P.R.

Ca într-o familie

(Urmare din pag. I)

În școală se zgrăvește. Cine sînt zugravii ? Cîțiva părinți pricepuți în meșteșugul de a dărui haină nouă pereților.

Și-au găsit de lucru, în clase, nu numai ei. Dumitru Costache, tîmplar de meserie, a făcut micile reparații la tîmplărie. Ion Bratu, mecanic, a reparat clanțele, foraiberele, cremoanele de la ferestre...

Într-o încăpere, doi părinți — muncitorul Gheorghe Făgie și inginerul Dumitru Butuc — împreună cu profesorul de lucrări practice Alexandru Ionescu, au muncit zile mai multe la număr. Rezultatul e demn de toată lauda : au reparat și au pus în funcțiune stația de radio-amplificare. Au economisit școlii, în felul acesta, nu mai puțin de 20.000 de lei !

E destul de greu să găsești acum, în școală, un loc unde să nu se simtă intervenția harnicilor gospodari din comitetul de părinți. În holul de la intrarea în școală îți atrage atenția o hartă frumoasă a țării, lucrată în relief. A fost executată în întregime de părinții elevilor din clasa a VI-a B, la inițiativa inginerului Dumitru Butuc

★

Părinți, copii și profesori s-au dovedit a fi, împreună, o singură mare familie. O familie strîns unită prin grija plină de dragoste pentru interesele copiilor.

E doar un singur exemplu, din multele care se pot da. În zilele acestea de vacanță cînd, pretutindeni, sînt în plină desfășurare lucrările de reparații și amenajări în școli, pentru deschiderea noului an de învățămînt, sprijinul comitetelor de părinți e deosebit de prețios. În raionul 23 August, numeroase școli — nr. 29, 9, 38, 52, 67, 62, 55, 50 și altele — sînt de pe acum pregătite să-și primească elevii : reparațiile și curățenia generală s-au terminat. La celelalte, lucrările se apropie de sfîrșit.

La secția raională de învățămînt aflăm încă o veste bună. Zilele acestea, constructorii au predat șase săli noi de clasă, la școala nr. 49 de pe strada Vatra Luminoasă. Iar la școala nouă, cu 24 de săli de clasă, care se construiește în cartierul Gării Obor, constructorii au ajuns la lucrările de finisaj. Noua școală modernă își va deschide porțile odată cu începerea anului școlar.

Nu ne rămîne decît să-i urăm... aceeași frumoasă tinerețe ca a surorii ei, cu trei ani mai în vîrstă, din parcul Tolbuhin !

Telegrame externe

Primirea călduroasă făcută la Poltava unei delegații de tineri romîni

POLTAVA 14 (Agerpres). TASS transmite :

La 13 august populația orașului ucrainean Poltava a întîmpinat cu căldură un grup al delegației tineretului romîn care a participat la cel de al VIII-lea Festival Mondial al Tineretului și Studenților de la Helsinki.

În oraș a avut loc un miting

Participanții la miting au trimis o telegramă de felicitare cosmonauților sovietici Andrian Nikolaev și Pavel Popovici.

Criza politică din Argentina s-a redeschis

BUENOS AIRES 14 (Agerpres). — Criza politică din Argentina s-a redeschis în noaptea de 13 spre 14 august o dată cu anunțarea demisiei ministrului armatei, Jose Luis Cantilo și a ministrului afacerilor interne, Carlos Adrogue. După cum transmit agențiile occidentale de presă aceste demisii reflectă nemulțumirea anumitor cercuri politice argentiniene pentru „capitularea" președintelui Guido în fața pretențiilor generalilor răsculați în frunte cu Federico Toranzo Montero, și a numirii în postul de ministru de război a generalului Jose Octavio Cornejo Saravia, considerat drept unul din oamenii de încredere ai lui Montero. (În Argentina pe lîngă postul de ministru de război, deținut de un militar, există și acela de ministru al armatei încredințat unui civil n.r.).

Referindu-se la evoluția evenimentelor din Argentina, corespondentul din Buenos Aires al agenției Reuter subliniază că „potrivit părerilor observatorilor politici demisia celor doi miniștri este un indiciu că criza militară de săptămîna trecută va fi urmată de o schimbare a guvernului". Agenția Associated Press relatează că se așteaptă demisia apropiată și a altor membri ai cabinetului argentinian.

În același timp, după cum transmite agenția France Presse, o unitate militară din orașul Uspallata, situat în apropierea frontierei cu Chile a refuzat să se supună ordinelor noului ministru de război, Saravia. „Trupe din diverse unități situate în orașul Mendoza și unități din provincia San Luis — adaugă agenția — participă la această mișcare". Agenția Reuter relatează la rîndul ei că în capitala Argentinei circulă zvonuri despre noi răscoale ale unităților armate din mai multe garnizoane situate în provincie.

CHEMAREA CONDUCERII UNIUNII SINDICATELOR LIBERE GERMANE ADRESATĂ SINDICATELOR DIN CELE DOUĂ GERMANII

BERLIN 14 (Agerpres).

Conducerea Uniunii Sindicatelor Libere Germane (R.D.G.) a chemat membrii de sindicat din ambele state germane să-și exprime solidaritatea cu Karl Schabrod, cunoscut militant al mișcării muncitorești și sindicale germane. Acest patriot a fost condamnat de organele justiției de la Bona în iulie anul trecut la doi ani închisoare.

Este monstruos și de necrezut ca un luptător cinstit împotriva fascismului și militarismului, care și-a petrecut 12 ani în închisorile hitleriste, să fie din din nou condamnat la închisoare pe doi ani, numai pentru faptul că luptă consecvent pentru pace, înțelegere reciprocă și coexistență pașnică, se spune în chemare. Conducerea Uniunii Sindicatelor Libere Germane subliniază totodată că călăii naziști trăiesc în libertate în Germania occidentală și primesc pensii mari.

În chemare se cere imediata eliberare a lui Karl Schabrod.

● Primul ministru al Tanganicăi, R. M. Kawawa, vicepreședinte al partidului Uniunea națională africană, a făcut o declarație în care a cerut eliberarea imediată a lui Nelson Mandela, lider al partidului Congresul național african din Republica Sud-Africană. (Din presa de dimineață).

Închiderea a numeroase mine carbonifere din Scoția

LONDRA 14 (Agerpres).

Comitetul executiv al secției din Scoția al Sindicatului național al minerilor din Anglia a adoptat la ședința care a avut loc la 13 august la Edinburgh o rezoluție în care condamnă hotărîrea Direcției naționale a industriei carbonifere cu privire la închiderea a numeroase mine carbonifere din Scoția.

După ședința comitetului executiv, care a durat șapte ore, Moffat, președintele secției din Scoția a Sindicatului național al minerilor din Anglia, a declarat că industria carboniferă a Scoției este amenințată de cea mai serioasă criză din istoria ei.

Datorită vigilenței feroviarilor din Marsilia

O bandă de asasini ai O. A. S. a fost dezarmată

PARIS 14 (Agerpres).

Muncitorii de la secția de bagaje a gării maritime din Marsilia ridică cu greu un geamantan dat spre păstrare, relatează ziarul „L'Humanite". Greutatea neobișnuită le-a atras însă imediat atenția devenind foarte atenți. A fost chemată în grabă poliția pentru a verifica conținutul acestui voluminos geamantan. La deschiderea geamantanului s-a constatat că misteriosul geamantan era plin de arme. Astfel datorită vigilenței feroviarilor din Marsilia a fost dezarmată o nouă bandă de asasini ai O.A.S. care se ocupau cu traficul de arme sustrase din depozitele armatei franceze de pe teritoriul algerian și trimise în Franța.

Transmiterea de arme se încadrează în activitatea teroristă a O.A.S., care s-a intensificat în ultimele zile. Sînt semnificative cîteva relatări apărute în presa franceză.

La 8 august, notează ziarul *„L'Humanite"*, un grup de huligani fasciști, membri ai O.A.S., au mitraliat cîteva cafenele frecventate de algerieni. Rezultatul patru morți și trei răniți grav. În apropiere de Metz, un alt grup de șoc al O.A.S., a pătruns în incinta depozitului de armament al regimentului de parașutiști încercînd să sustragă o importantă cantitate de arme. Fiind surprinși asupra faptului, bandiții din O.A.S. au trebuit să se retragă fără a reuși să-și pună în aplicare planul lor.

În ciuda acestor crime pedepsele pronunțate împotriva O.A.S. sînt deosebit de blînde.

În toamna anului trecut dezertorul Andre Picar a supus unor chinuri îngrozitoare pe un algerian, după care l-a înjunghiat. În timpul cercetărilor el a recunoscut că O.A.S. i-a promis pentru înfăptuirea acestui asasinat 500 de franci noi. Potrivit legilor franceze acest criminal era pasibil de pedeapsa cu moartea. Picar, însă a fost absolvit de pedeapsa capitală de Tribunalul militar din Paris care l-a condamnat la 20 de ani închisoare.

Presa franceză relatează că în ultimul timp la Paris se discută tot mai mult faptul că președintele de Gaulle ar fi hotărît să-l grațieze de pedeapsa cu moartea pe fostul general Jouhaud. Cînd ministrul Informațiilor Alain Peyrefitte a fost întrebat despre autenticitatea acestor svonuri el a refuzat să le nege sau să le confirme.

În cîteva rînduri

● La 13 august, N. S. Hrușciov și Leonid Brejnev l-au vizitat pe Muhammed Zahir Șah, regele Afganistanului, care se află în prezent pe coasta de sud a Crimeei. Regele Afganistanului a oferit un prînz în cinstea lui N. S. Hrușciov și Leonid Brejnev. (Din presa de dimineață).

POTRIVIT știrilor transmise de agenția A.P., guvernul Republicii Ghana a ordonat expulzarea din țară a arhiepiscopului englez din Africa de est Patterson și a episcopului englez din Acrra, Rosevear.

Ziarele din Ghana au cerut să se pună capăt amestecului reprezentanților bisericii anglicane în treburile interne. Referindu-se la expulzarea lui Rosevear, ziarul „Ghana Times" scrie printre altele : „S-a terminat cu amestecul și cu activitatea dv. reacționară. Trebuie să plecați".

● În dimineața de 13 august, V. V. Kuznețov, prim-locțiitor al ministrului afacerilor externe al U.R.S.S. și V. A. Zorin, reprezentantul sovietic în Comitetul celor 18 state pentru dezarmare, s-au întîlnit cu A. Dean, șeful delegației S.U.A. la lucrările comitetului. În aceeași zi, V. V. Kuznețov și V. A. Zorin s-au întîlnit cu A. Lall, șeful delegației indiene, și L. Padilla Nervo, șeful delegației Mexicului. (Din presa de dimineață).

LA 13 AUGUST în capitala Argentinei poliția a atacat pe muncitorii greviști de la fabricile de ambalat carne care au hotărît să înceteze lucrul în semn de protest împotriva refuzului patronilor de a le mări salariile.

● În Vietnamul de sud continuă să sosească armament, muniții și personal militar american. Numărul militarilor americani se ridică în prezent la aproape 9.000. (Din presa de dimineață).

● Teatrul de comedie muzicală din Odesa a prezentat la Leningrad, în premieră, opereta „Lysistrata" de Gherase Dendrino.

Opereta a fost pusă în scenă de Nicușor Constantinescu, regizorul principal al teatrului de operetă din București. (Din presa de dimineață).

AGENȚIA Associated Press anunță că profesorii din școlile boliviene au declarat la 13 august o grevă de 48 de ore în sprijinul cererilor de mărire a salariilor ca urmare a creșterii costului vieții.

● În dimineața de 13 august la Departamentul de Stat a avut loc o nouă întîlnire între ambasadorul U.R.S.S. în S.U.A., A. F. Dobrinin, și secretarul de stat Dean Rusk. (Din presa de dimineață).

Impresie emoționantă la Institutul unificat de cercetări nucleare de la Dubna

MOSCOVA 14 (Agerpres). — TASS transmite :

Dmitri Blohințev, cunoscut fizician sovietic, directorul Institutului unificat de cercetări nucleare (din orașul Dubna, lîngă Moscova) a declarat următoarele unui corespondent al agenției TASS :

„Sînt plin de admirație pentru noile realizări ale cosmonauților noștri Nikolaev și Popovici, ale oamenilor de știință, inginerilor și muncitorilor noștri care au creat admirabile nave cosmice.

Multe aspecte ale acestui eveniment sînt foarte importante. În primul rînd devine evident pentru întreaga lume că lansările sateliților noștri nu urmăresc nici un fel de alte scopuri în afară de realizarea planică a vastului program științific de explorare a Cosmosului.

Înalta precizie în lansarea navelor cosmice sovietice a permis să se efectueze un zbor în grup.

Îmi amintesc de Țiolkovski care a visat la crearea unor stații intermediare în Cosmos. Primul lucru necesar pentru crearea acestor stații este înfăptuirea coordonării și telecomunicației precise între navele cosmice. Zborul în grup al cosmonauților noștri constituie un prim pas spre realizarea acestui scop".

La Institutul unificat de cercetări nucleare, unde lucrează un colectiv multinațional de oameni de știință din țările socialiste, a spus Dmitri Blohințev, zborurile cosmonauților sovietici 3 și 4 au produs o impresie emoționantă. Colegii noștri străini felicită cu căldură pe oamenii sovietici.

Din R. P. D. Coreeană — *Producția de bunuri de larg consum*

În orașele și satele R.P.D. Coreene funcționează peste 10.000 de magazine, care sînt aprovizionate cu bogate sortimente de mărfuri produse de industria ușoară a țării.

În prezent, industria ușoară a R.P.D. Coreene produce în 22 de zile cît producea înainte de eliberare în decurs de un an. Numai în 1961 sortimentul de mărfuri a sporit, în comparație cu anul precedent, cu peste 6.400 de feluri de articole. S-a îmbunătățit și calitatea producției.

În prezent, în R.P.D. Coreeană funcționează 68 de mari întreprinderi moderne ale industriei ușoare și peste 2.000 de întreprinderi ale industriei locale, care, folosind materia primă locală, au un rol important în satisfacerea cerințelor oamenilor muncii.

În anii următori în R.P.D. Coreeană se vor produce anual 94.000 tone de fibre chimice. Industria rășinilor sintetice asimilează cu succes producția de mase plastice și cauciuc sintetic. În anii septenalului în R.P.D Coreeană se vor construi noi fabrici pentru producția de țesături de bumbac, lînă și in. Numărul total al fuselor va crește de la 250.000 la 1 milion. În 1967, ultimul an al septenalului, întreprinderile textile ale țării vor produce 500.000.000 metri de țesături.

În aceeași perioadă producția articolelor de uz curent va crește de 4,2 ori, iar producția de încălțăminte — de 10 ori. Industria alimentară își va spori producția de 3,2 ori.

Printre numeroasele edificii culturale ridicate în ultimii ani în R.P.D. Coreeană se numără și Teatrul Mare din Phenian.
În fotografie : *Fațada teatrului.*

O vizită în spiritul „războiului rece"

ADLAI Stevenson, reprezentantul S.U.A. la O.N.U. a fost zilele trecute oaspetele Madridului. Venită după recenta remaniere a cabinetului franchist, vizita liderului diplomației americane a fost considerată drept un prilej de a se demonstra că bunele relații stabilite între S.U.A. și Spania franchistă au rămas neschimbate, că așa-zisa politică de „deschidere spre Europa", adică de participare la obiectivele alianței atlantice fără a face oficial parte din N.A.T.O., practicată de guvernul franchist a rămas neschimbată.

Desigur că n-a fost nevoie de prea multe eforturi în acest sens. Cu prilejul remanierii, observatorii competenți occidentali semnalau ei înșiși că, în realitate, nu s-au schimbat prea multe la Madrid ; cea mai senzațională numire, cea a generalului Munoz Grandes — fost comandant al faimoasei „Divizii Albastre" — în funcția de vice-președinte al guvernului și de locțiitor al lui Franco, nu indică altceva decît o și mai accentuată concentrare a puterii în mîinile clicii militariste care-și exercită dominația în Spania. Ceea ce ar fi putut să reflecte o schimbare, „o deschidere spre democrație", cum se exprima „Le Monde", ar fi fost nu schimbarea cîtorva persoane, ci o schimbare de mentalitate. Or, așa ceva nu se întrezărește.

Reafirmarea bunelor relații franchisto-americane înseamnă deci acordarea și pe mai departe a unui gir politic partenerului neoficial al N.A.T.O., cu toate că așa-zisa „deschidere spre Europa" nu este de natură să facă să dispară barierele care împiedică încadrarea deplină a Spaniei în N.A.T.O. (Se știe că neputînd ignora opinia publică din țările lor, anumiți componenți ai blocului atlantic se împotrivesc oficializării participării guvernului franchist la blocul atlantic). Faptul că S.U.A. continuă să mizeze în politica lor pe aportul franchist a reieșit și din obiectivul principal al convorbirilor care — așa cum relata agenția Reuter — a fost prelungirea termenului acordurilor spaniolo-americane privind dreptul S.U.A. de a crea baze militare în această țară.

De altfel, aceasta este însăși esența politicii franchiste a cărei evoluție — sublinia mai de mult ziarul „La Tribune des Nations" — se bazează pe dolarii americani, cu ajutorul cărora vor fi construite noi baze în Spania și în insulele spaniole, baze care servesc pe de o parte obiectivelor politicii agresive americane în Europa, iar pe de altă parte, drept sprijin regimului franchist. O anchetă a ziarului englez „Sunday Dispatch", semnalînd mizeria și lipsa de drepturi care domnesc în Spania — („în dosul unei fațade pompoase destinată turiștilor, scria autorul, se ascunde sărăcia înspăimîntătoare a țării, unde copiii umblă desculți și oamenii îndură foamea, unde prosperă doar armata și biserica") — sublinia că alături de armată și poliție, unul din stîlpii cei mai importanți de susținere a regimului franchist îl constituie „ajutorul" american, ajutor care se îndreaptă aproape exclusiv spre construcții militare. Potrivit calculelor presei americane, numai construirea bazei de la Torrejon a costat Statele Unite peste 100.000.000 dolari. În Spania, sute de mii de oameni trăiesc în cocioabe ; mulți sînt chiar nevoiți să se mute în bordeie sau în peșteri. Pentru ei „ajutorul" american nu înseamnă nimic altceva decît prelungirea mizeriei. În Aragon, de pildă, apa care altă dată folosea la irigarea ogoarelor a fost deviată spre bazele americane din regiune. Sute de mii de cocioabe țărănești au fost dărîmate, iar locuitorii lor azvîrliți pe drumuri, pentru a se ridica noi construcții militare. Mii de hectare de teren au fost confiscate tot în același scop.

Vizita lui Stevenson la Madrid nu anunță nimic bun nici pentru poporul spaniol, nici pentru ansamblul vieții internaționale. Girul american ajută regimul franchist să-și prelungească existența, iar menținerea bazelor militare americane pe teritorii străine și extinderea lor nu pot să atenueze ci, dimpotrivă, doar să agraveze starea de tensiune internațională.

S. GALERIU

Sport

Mîine, start în ediția a 15-a a „Cursei Scînteii"

● Au sosit cicliștii cehoslovaci
● Numeroase premii oferite participanților

Ieri au venit și oaspeții de peste hotare ai celei de a 15-a ediții a „Cursei Scînteii", cicliștii cehoslovaci. Un număr de 8 alergători, conduși de secretarul Federației cehoslovace de ciclism, Jiri Vitek, și de antrenorul Alois Sekuj. Cicliștii oaspeți fac parte din cîteva cluburi pragheze fruntașe și mulți dintre ei au la activul lor participarea în numeroase curse internaționale. Cel mai experimentat dintre ei este Milan Fagala (singurul dintre cicliști care e din Bratislava), de două ori participant la „Cursa Păcii". Alți trei, Matej Laczo, Vratislav Picha și Aleksander Vimr au concurat în Turul Angliei (Laczo ocupînd anul acesta locul 6). Din lot mai fac parte Stanislav Lozkov, Iosef Knezourek, Vladislav Kubicek, Petr Stokuc. Media de vîrstă a alergătorilor oaspeți este de 26 ani, ceea ce indică asupra maturității și experienței lor de concurs.

Oaspeții, care au făcut ieri și azi cîte un ușor antrenament pe șoselele din jurul Capitalei, s-au interesat foarte mult de traseul cursei și de sistemul de disputare a competiției. Laczo în special, bun cățărător și „contratimpist", s-a bucurat de existența semietapei Brașov—Predeal, care după cum se știe oferă prilej de afirmare a ambelor specialități.

★

Organizatorii cursei sînt pe cale să încheie listele de participanți. Aceste liste vor fi definitivate astăzi, la ora 17, cu prilejul ședinței tehnice (programată la Casa Scînteii), la care vor lua parte toți concurenții, antrenorii, arbitrii. Din înscrierile primite pînă acum reiese că Dinamo și Steaua vor prezenta cele mai numeroase loturi de concurenți. Dintre dinamoviști nu vor lipsi G. Moiceanu, Cosma, Zanoni, Șelaru, Ziegler, Calcișcă, Voinea și alții, iar de la Steaua vor concura, printre alții, Grigore, Stoica, Niculescu, Neagoe, Ardeleanu, Duță. Lotul Olimpiei București cuprinde pe C. Dumitrescu, Rădulescu, D. Munteanu, C. Moiceanu, Melcioc, Mihăilțeanu, iar dintre reprezentanții celorlalte cluburi remarcăm prezența lui Ariton (Voința Buc.), Ciumeti (Unirea), Gane, Moldoveanu, Ciobanu (Voința Ploiești), Satmari (Voința Cluj), Padiu, Ciocan (Petrolul Ploiești), Egyed (Olimpia Brașov).

★

„Cursa Scînteii" va fi dotată cu numeroase premii acordate atît de organizatori, de instituțiile și întreprinderile de pe traseu, cît și de o serie de instituții și întreprinderi centrale din Capitală. Ziarele „Romînia liberă", „Scînteia tineretului", „Munca", „Előre", „Sportul popular" vor premia și ele pe cei mai buni concurenți, apreciați după diferite criterii (locuri fruntașe în clasament, cîștigători de sprinturi, debut meritous în competiție etc.).

Ziarul „INFORMAȚIA BUCUREȘTIULUI" va acorda un ceas de mînă concurentului care va ocupa primul loc în clasamentul general, pe puncte. Acest clasament se va alcătui pe baza primelor 6 locuri ocupate în fiecare etapă (sau semietapă). La fiecare etapă locul 1 va primi 10 p, locul 2 — 7 p, locul 3 — 5 p, locul 4 — 3 p, locul 5 — 2 p, locul 6 — 1 p. În cele 4 semietape prevăzute de regulament, punctajul respectiv va fi de 7, 5, 4, 3, 2, 1 puncte.

★

Startul în prima etapă se va da miine. Plecarea festivă se va efectua la ora 8,30, la Casa Scînteii, după care cicliștii vor parcurge șoseaua Kiselef, piața Victoriei, bd. Ilie Pintilie, șos. Ștefan cel Mare, șos. Armatei Sovietice și vor lua startul tehnic la ora 9,30, la km. 11,5 al șoselei Urziceni, plecînd în semietapa București — Buzău (urmată în aceeași după-amiază, de semietapa Buzău — Galați).

Atleții școlari romîni au întrecut pe cei ai R. P. Ungare

În localitatea Gyula a avut loc întîlnirea de atletism dintre selecționatele școlare ale R.P. Romîne și R.P. Ungare. Atleții școlari ai țării noastre ocupînd primul loc în 13 din cele 20 probe ale întîlnirii, au terminat victorioși cu 112—109. Cu acest prilej tinerii atleți romîni au stabilit două recorduri republicane școlare prin Horia Stef *la 400 m (50,5) și la ștafeta de 4x100 m (44,0) prin* Suciu, Midvighi, Stef *și* Vașca.

Luptă strînsă și surprize în campionatele de pentatlon modern

Prima probă a unui concurs de pentatlon modern nu este întotdeauna edificatoare, deoarece un sportiv, fie el cît de valoros, nu poate obține rezultate pe măsura posibilităților sale decît în cazul cînd reușește să-și strunească calul, pe care îl primește abia cu 15 minute înainte de a intra în întrecere. Or, în 15 minute, pentatlonistului îi este imposibil să-și cunoască prea bine patrupedul cu care se va avînta pe dificilul traseu, presărat cu obstacole, al primei probe.

Așa au spus mulți după proba de călărie a campionatelor republicane de pentatlon modern desfășurată duminică. Cîștigase un outsider, și, firește, victoria acestuia fusese pusă pe seama mai bunei „înțelegeri" dintre neașteptatul învingător — G. Pușcaș din echipa Casa Ofițerilor din Brașov — și calul ce i-a revenit prin tragere la sorți, Merzuh. De asemenea, la fel a fost privită și performanța colegului lui Pușcaș, Gh. Panciu, clasat al treilea...

Iată însă că ieri, în cursul celei de a doua probe, scrima, cei doi performeri ai probei de duminică s-au dovedit și buni spadasini, așa că succesul lor din ajun n-a fost se pare chiar întîmplător. De data aceasta, victorios a ieșit Panciu, care a „tras" cu un curaj admirabil, fără să se intimideze de faima adversarilor săi, fiind singurul care a realizat peste mult rîvnita cifră de 1.000 puncte, pe care pentatloniștii ar dori să o obțină la fiecare probă. L-a urmat, în imediată apropiere, G. Pușcaș, care și-a păstrat astfel poziția de lider al clasamentului general.

Dintre sportivii bucureșteni fruntași, singurul care „merge" mai bine este Gh. Tomiuc, din prima formație a clubului Steaua, candidatul nr. 1 la titlul de campion (rămîne numai ca el să confirme că este superior celor doi concurenți din Brașov în celelalte probe ale campionatelor). In rest, comportări modeste, în special în ce-l privește pe actualul campion, D. Țintea (Steaua I), care se află la o „distanță" de 639 de puncte de primul clasat și care, practic, a ieșit din lupta pentru titlu. De subliniat, de asemenea, ascensiunea unora dintre concurenți — de pildă, Dan Ionescu (Steaua II), care și-a făcut reintrarea după o lungă absență, nu și-a dezmințit frumoasele calități de scrimer, obținînd un punctaj care l-a „săltat" de pe locul 18 pe locul 12 — precum și comportarea bună a formației Știința II, care a furnizat o altă surpriză, cîștigînd ieri proba pe echipe. Această din urmă surpriză a fost însă posibilă datorită faptului că dintre componenții echipei favorite, Steaua I, doar Tomiuc a concurat mai aproape de valoarea sa.

Primii clasați în proba de scrimă: *individual:* 1. GH. PANCIU (Casa Ofițerilor Brașov) 17 victorii = 1.003 puncte; 2—5. C. Țintea (Știința București II), V. Teodorescu (Știința București II), D. Ionescu (Steaua II) și G. Pușcaș (Casa Ofițerilor Brașov) cu cîte 16 victorii și cu cîte 944 puncte; 6. Gh. Tomiuc (Steaua I) 15 victorii = 885 puncte etc; *pe echipe:* 1. ȘTIINȚA BUCUREȘTI II 2.535 puncte; 2. Steaua I 2.275 puncte; 3. Casa Ofițerilor Brașov 2.210 puncte etc.

In prima parte a clasamentului general individual nu s-au produs prea multe modificări. In cel pe echipe liderul este același, iar Știința II a făcut schimbul de locuri cu Steaua I, actuala campionă. Iată-i pe primii clasați aici: *individual:* 1. G. PUȘCAȘ 2.101,5 puncte; 2. Gh. Panciu 2.030 puncte; 3. Gh. Tomiuc 1.988,5 puncte; 4. V. Poruțiu (Știința II) 1.799 p; 5. V. Teodorescu 1.758 p; 6. C. Țintea 1.672,5 p etc.; *pe echipe: 1. Casa ofițerilor Brașov* 5.065 p; 2. *Știința II* 5.050 p; 3. *Steaua I* 4.833,5 p.

A treia probă, cea de tir, e programată astăzi la poligonul Tunari.

P. F.

Ce vom vedea în Capitală în această săptămînă

Amatorilor de sport din Capitală le sînt rezervate și în această săptămînă cîteva întreceri interesante, dintre care spicuim:

● *În sala Progresul (str. Lipscani nr. 14), zilnic, de la ora 17, întrecerea din cadrul uneia din grupele semifinale ale campionatului republican individual feminin de* șah.

● La fotbal, *după meciul amical Viitorul București — selecționata orașului Leipzig (miine, de la ora 20,30 pe Stadionul Republicii), iubitorii sportului cu balonul rotund vor asista la primele meciuri ale ediției 1962—1963 a campionatului categoriei A:* sîmbătă, de la ora 15,45 pe Stadionul Republicii: *Viitorul București — Minerul Lupeni (echipele de tineret); Viitorul București — Minerul Lupeni;* duminică, de la ora 15,45 pe stadionul „23 August": *Rapid București — Steagul Roșu Brașov; Progresul București — Petrolul Ploiești. (ordinea celor două meciuri se va stabili miine, prin tragere la sorți).*

● *Parcul Herăstrău găzduiește, astăzi după-amiază și miine de la ora 10, ultimele întreceri din cadrul etapei finale a campionatului republican de* aeromodelism.

● *Campionatele republicane de* tir — *individuale și pe echipe — rezervate seniorilor, de astăzi și pînă sîmbătă inclusiv (zilnic, de la ora 9), la poligonul Tunari.*

—○—

Actualitatea pe scurt

CAMPIONATELE REPUBLICANE DE TIR

In ziua a doua a campionatelor republicane de tir ale seniorilor, rezultatele înregistrate sînt următoarele: PISTOL VITEZĂ: Șt. Petrescu (Dinamo București) 587 p — echipe: Dinamo București (Petrescu, Maghiar, Tripșa, Mocuță); TALERE, 200 BUCĂȚI: Olimpia București (A. Ionescu, N. Albină, P. Filoti, A. Ioanițescu) 700 t; 40 FOCURI, POZIȚIA GENUNCHI: N. Rotaru (Steaua) 385 p; echipe: Steaua (Rotaru, Sîrbu, Ciulu, Cristescu) 1518 p; poziția picioare: T. Cogut (C.S.M.S. Iași) 364 p; echipe: Steaua 1414 p. După două manșe în concursul de talere (300 bucăți) conduce Gh. Enache cu 191 t.

ÎNCEPE „CUPA ELIBERĂRII" LA BOX

Consiliul orășenesc UCFS în colaborare cu clubul Dinamo organizează un ciclu de șase reuniuni pugilistice dotate cu „Cupa Eliberării". La întreceri vor lua parte cei mai buni boxeri din Capitală, inclusiv maeștrii sportului. În prima gală, programată pentru miine seară cu începere de la ora 19.30, pe velodromul Dinamo, vor evolua printre alții T. Pintilie, Gr. Dumitrescu, C. Gheorghiu, Gh. Anghel, S. Crăciun (Dinamo), E. Cișmaș, Gh. Badiu, D. Miron (Steaua), D. Enache, Gh. Stan, M. Cristea (Metalul), Al. Bariciu (Progresul), V. Mihăilă (Unirea) și alții.

● La Burgas s-au întîlnit în meci revanșă cicliștii pistarzi ai orașelor Sofia și București. Intîlnirea s-a încheiat la egalitate: 2—2.

● Prima partidă a meciului de baraj pentru desemnarea ocupantului locului II la turneul candidaților la șah dintre Gheller și Keres s-a terminat remiză, la mutarea 60.

● Echipa masculină de handbal în 7, Steaua, a dispus la Sofia, de formația locală Levski, cu scorul de 32—14.

Radio

AZI

PROGRAMUL I

17.00 Radiojurnal. Buletin meteorologic. 17.15 Noi medicamente romînești. 17.25 Cîntă Ana Tălmăceanu și Octav Enigărescu — artiști emeriți. 17.45 Partita pentru vioară solo de Alfred Mendelsohn. 18.00 Cîntă Ileana Constantinescu și taragotistul Iosif Mihuț. 18.30 Limba noastră. Vorbește acad. prof. Al. Graur. 18.40 Trio în Sol major de Mozart. 19.00 Revista economică radio. 19.20 Program de canțonete. 19.35 Program muzical pentru fruntași în producție din industrie și agricultură. 20.00 Radiojurnal. 20.15 Muzică din filme romînești. 20.30 Noapte bună, copii: „Țăranul și sfetnicul împăratului", poveste populară rusă. 20.40 Formații de muzică populară din Onești. 21.04 Scurt program de piese orchestrale. 21.15 La microfon: Satira și umorul (reluare). 22.00 Radiojurnal. Buletin meteorologic. Sport. 22.30 Muzică din operete. 23.00 Muzică simfonică. 23.52—23.55 Buletin de știri.

PROGRAMUL II

17.00 Soliști și formații artistice de amatori. 17.20 Muzică populară din R.P.D. Coreeană. 17.30 Sfatul medicului: Sucul de roșii. 17.35 Anunțuri, reclame, muzică. 18.00 Buletin de știri. 18.05 Concert de muzică ușoară romînească. 18.40 Cîntece de Anatol Vieru. 19.00 Din cele mai cunoscute melodii populare romînești. 19.30 Fragmente din opera „Fidelio" de Beethoven. 20.30 Muzică de dans. 21.00 Radiojurnal. 21.15 Noi înregistrări realizate în studiourile noastre. 21.45 Lecturi literare la cererea unor oameni ai muncii aflați la odihnă pe litoral. 22.00 Din cîntecele și dansurile popoarelor. 22.30 Muzică de cameră. 23.00 Radiojurnal. 23.15 — 24.00 Concert de noapte.

MIINE

PROGRAMUL I

5.00 Radiojurnal. Buletin meteorologic. 5.10 Emisiunea pentru sate: Fertilizarea solului în vederea însămînțării griului de toamnă. 5.30 Lecția de gimnastică. 5.40 Muzică de estradă. 6.00 Radiojurnal. Buletin meteorologic. 6.10 Jocuri populare romînești. 6.30 Muzică ușoară. 7.00 Radiojurnal. Sumarul presei centrale. 7.15 Muzică interpretată de fanfară. 7.30 Sfatul medicului: Despre abuzul de antinevralgice. 7.35 Anunțuri, muzică. 7.45 Salut voios de pionier. 8.00 Muzică. 8.30 Muzică ușoară interpretată la diferite instrumente. 8.50 Melodii populare romînești. 9.10 Muzică simfonică. 10.00 Buletin de știri. 10.08 Teatru la microfon. „Bălcescu" de Camil Petrescu, adaptare radiofonică de Mugur Mardan. 12.00 Muzică de estradă de compozitori sovietici. 12.30 Fragmente din opera „Portretul vorbitor" de Grétry (1742 — 1813). 13.00 Buletin de știri. 13.05 Recomandări din program. 13.10 Muzică simfonică de compozitori romîni. 13.40 Cotele apelor Dunării. 14.00 Concert de prînz. 15.00 Buletin de știri. 15.05 Muzică populară din Ardeal. 15.30 Pagini alese din muzica de operetă. 16.15 Vorbește Moscova! 16.45 Muzică ușoară din țări socialiste.

Televiziune

AZI

19.00 Jurnalul televiziunii. 19.15 Emisiunea literară pentru pionieri și școlari: Eroii cărților în film. 20.15 Emisiunea de știință și tehnică. 20.35 Filmul artistic „Invierea" — o producție a studioului „Mosfilm" — seria a II-a. Sfaturi pentru telespectatori. În încheiere: Ultimele știri.

OFERTE DE SERVICIU

CENTROCOOP caută TEHNOREDACTOR pentru editură, corespunzător condițiilor cerute pentru funcția de tehnician I. Solicitanții se vor adresa zilnic între orele 8—12 la telefon 14.07.91.

CASA agronomului București — str. Radiodifuziune nr. 2 Băneasa caută conducător auto.

INDUSTRIA tehnico-medicală, București, șos. Berceni nr. 8, telefon 15.26.80 caută INGINERI principali, PROIECTANȚI, INGINER principal dispecer, ȘEF SECȚIE producție, INGINER electromecanic, INGINER (A) chimist, TEHNICIAN I. C.T.C., TEHNICIENI I în secții producție, STRUNGARI.

MONETARIA STATULUI strada Fabrica de Chibrituri nr. 30 telefon 23.98.10, caută INGINERI mecanici și INGINERI metalurgi cu stagiu de minimum 3 ani în funcția de ingineri principali.

SANATORIUL t.b.c. „Tudor Vladimirescu" raionul Tg. Jiu comuna Dobrița caută SURORI medicale, TEHNICIAN dentar II, TEHNICIAN radiolog, LABORANȚI de laborator, OFICIANT gipsar și CONDUCATORI auto. Sanatoriul asigură salarizarea corespunzătoare și cazarea gratuită, iar masa contra cost la cantina salariaților. Solicitatorii cu actele legale se vor adresa sanatoriului pentru orice alte lămuriri.

MOARA din șos. Ștefan cel Mare nr. 139 București, caută TINERI în vîrstă de 14—16 ani pentru școala profesională de ucenici ramura morărit. Doritorii se vor adresa la telefon 12.30.90.

MORILE UNITE București, str. Dinu Vintilă nr. 6, caută lăcătuși și tinichigii cu experiență în sectorul morărit. Prezentarea zilnic la sediul întreprinderii între orele 7,30—15,30.

INTREPRINDERE de stat caută INGINER tehnologia țițeiului și gazelor, INGINER energetic, INGINER constructor (investiții), MERCEOLOG principal aprovizionare, MAISTRU energetic întreținere și TEHNICIAN I tehnolog oxigen. Doritorii se vor adresa la telefon 13.16.84 sau 13.16.85.

I.I.S. „AVÎNTUL", str. Caporal Marinescu nr. 31 caută VÎNZĂTORI pentru magazinele de preparate de carne proprii cu practică corespunzătoare.

INTREPRINDERE DE STAT caută INGINER principal și TEHNICIAN, ambii cu experiență în utilaje de minerit și foraje, care vor lucra în cadrul serviciului mecanic șef. Pentru informații se vor adresa la telefon: 15.75.94 între orele 10—14.

I.C.R.M. București caută MANIPULANȚI și SORTATORI de mărfuri. A se adresa în șos. Viilor nr. 14, București.

I.I.S. „FULGER", comuna Bragadiru, raionul V. I. Lenin, caută INGINER specialitatea „tehnologia produselor alimentare" pentru funcția de șef secție lichior și INGINER mecanic sau electromecanic (mecanic șef). Informații suplimentare la sediul întreprinderii sau telefon 23.58.80.

INTREPRINDERE DE STAT București, bd. Republicii nr. 219, caută: SUDORI electrici cu acte de calificare, ȘEF SECȚIE, ȘEF SERV. DISPECER și INGINER metalurg. Relații se pot cere la telefon 11.64.87.

O.C.L. ALIMENTARA, raionul V. I. Lenin, str. Dr. Lister nr. 6 București, caută paznici și muncitori la gheață, remizieri gheață și măcelari gestionari. Informații telefon 15.50.51.

INTREPRINDEREA „Electroaparataj", bd. Marelui Stadion nr. 3, caută INGINERI mecanici, electrotehnici, cu stagiu de 3 ani, TEHNICIENI mecanici, electrotehnici. MAIȘTRI în specialitatea presarea maselor plastice, presare, ștanțare, ambutisare la rece, PORTARI, STRUNGARI, FREZORI și RABOTORI.

I.S.E. „V. I. LENIN" București, Piața Romană nr. 6, caută pentru serviciul tehnic: INGINER șef serviciu, INGINER principal, INGINER constructor, INGINER instalator.

S.M.T. COCIOC, raionul Răcari, regiunea București, caută: TEHNICIAN I șef de atelier, absolvent al școlii de maiștri mecanizatori, cu durata de 3 ani și vechime în producție în postul de tehnician de cel puțin 5 ani, TEHNICIAN II mecanic controlor, absolvent al școlii de maiștri mecanizatori cu durata de 3 ani și vechime în profesie de 5 ani. Cererile se vor adresa la sediul unității din comuna Cocioc, raionul Răcari, regiunea București.

INTREPRINDEREA de transport București caută CONDUCĂTORI auto (șoferi). Doritorii se vor adresa zilnic între orele 7—15, la Direcția generală I.T.B. — biroul învățămînt — din bd. Dinicu Golescu nr. 1.

I.I.S. „ANTREFRIG" București, caută INGINER energetic principal, TEHNICIAN I, PROIECTANT, INGINER industria alimentară sau frigotehnist cu pregătire și stagiu corespunzătoare, RECEPȚIONERI gestionari de produse alimentare și paznici. De asemenea, caută CIONTOLITORI și TRANȘATORI carne. A se adresa în strada Fîntînica nr. 36, telefon 12 66 94.

I.R.T.A. București, autobaza 5 Rahova, strada Dincă Ștefan nr. 44, caută CONDUCĂTORI pentru autobasculante, cu plata în acord. Doritorii se vor prezenta în fiecare zi între orele 8—14. Tramvaie 2, 7, 8, 15, 20 și 23.

I.S. DECORATIVA, str. Latină nr. 8, caută: GEAMGII, SUDORI electrici și autogeni, VOPSITORI, TAPIȚERI și STRUNGARI în fier.

UNDE MERGEM

TEATRE

MARIA SA BĂRBATUL — Teatrul Muncitoresc C.F.R., la teatrul de vară din parcul Herăstrău, ora 20.30.

PATRU SUB UN ACOPERIȘ — Teatrul „C. I. Nottara", la teatrul de vară „N. Bălcescu", ora 20.

OCOLUL PĂMÎNTULUI ÎN 30 DE MELODII — Teatrul satiric-muzical „C. Tănase", la grădina Boema, ora 20.

CONCERTE EXTRAORDINARE ALE ORCHESTREI DE JAZ „FIPS FLEISCHER" din R. D. Germană — Teatrul de vară „23 August" ora 20.

CINEMATOGRAFE

REVISTA DE LA MIEZUL NOPȚII — cinemascop — rulează la Patria, bd. Magheru, 12—14, tel. 11.86.25, ora 16.30, 19, 21.15; Elena Pavel, bd. 6 Martie 14, tel. 15.63.84, ora 16.30, 18.45, 21; grădina ora 20.30; 1 Mai, bd. 1 Mai 322, tel. 18.02.83, ora 13.30, 18, 20.30; 23 August, bd. Dimitrov 118, tel. 12.32.77, ora 16.30, 18.45, 21; Stadionul Dinamo, tel. 11.91.26, ora 20.

FRUMOASA AMERICANĂ — rulează la Republica, bd. Magheru 2, tel. 11.03.72, ora 15, 17, 19, 21; I. C. Frimu, bd. 6 Martie 16, tel. 16.29.17, ora 16.30, 18.45, 21, grădina ora 20.30; V. Roaită, bd. 1 Mai 57, tel. 17.05.47, ora 15, 17, 19, grădina ora 20; Al. Sahia, cal. Văcărești 21, tel. 21.49.46, ora 15, 17, 19, 21; Grădina Arta, tel. 21.31.86, ora 20.

LACRIMI TÎRZII — rulează la Magheru, bd. Magheru 29, tel. 13.92.72, ora 15, 17, 19, 21; București, bd. 6 Martie 6, tel. 15.61.54, ora 15, 17, 19, 21; Înfrățirea între popoare, bd. Bucureștii Noi, tel. 17.31.64, ora 15, 17, 19, 21; Stadionul Giulești, tel. 16.22.73, ora 20; Grădina Progresul, tel. 11.03.72, ora 20.15; Stadionul Republicii, tel. 15.61.54, ora 20; Gh. Doja, cal. Griviței 80, tel. 16.22.73, ora 15, 17, 19, 21.

BĂTRÎNUL ȘI MAREA — rulează la V. Alecsandri, str. E. Grigorescu 24, tel. 11.81.12, ora 15, 17, 19, 21.

MONGOLII — cinemascop — rulează la Lumina, bd. 6 Martie 12, tel. 16.23.35, ora 16.15, 18.45, 21; Arta, cal. Călărași 153, tel. 21.31.86, ora 16, 18.30, 21; Grădina Al. Sahia, tel. 21.49.46, ora 20, 22.15.

CELE 400 DE LOVITURI — rulează la Tineretului, cal. Victoriei 48, tel. 16.24.48, ora 16, 18.15, 20.30; Grădina 13 Septembrie, tel. 16.35.38, ora 20.

VÎRSTA DRAGOSTEI — rulează la Victoria, bd. 6 Martie 7, tel. 16.28.79, ora 15, 17, 19, 21.

OMUL AMFIBIE — rulează la Central, bd. 6 Martie 2, tel. 14.12.24, ora 15.20, 18, 20.30.

ÎNVIEREA — ambele serii — rulează la 13 Septembrie, str. Doamnei 9, tel. 16.35.38, ora 15.30, 19.15.

ALBĂ CA ZĂPADA — rulează la Timpuri Noi, bd. 6 Martie 18, tel. 15.61.10, de la ora 10—21 în continuare.

FOCURI ÎN MUNȚI — rulează la Maxim Gorki, str. 13 Decembrie 5—7, tel. 13.49.04, ora 16, 18.15, 20.30; T. Vladimirescu, cal. Dudești 97, tel. 21.39.82, ora 16, 18, grădină ora 20.

TOM-DEGEȚELUL — rulează la Cultural, cal. Griviței 196, tel. 17.08.58, ora 15, 16.50, 18.40, 20.30.

FIUL HAIDUCULUI — rulează la Al. Popov, cal. Griviței 137, tel. 16.26.10, de la ora 10—21 în continuare.

PLANETA FURTUNILOR — rulează la 8 Martie, str. Buzești 9—11, tel. 15.62.79, ora 15, 17, 19, grădina ora 20.30; Donca Simo, str. Avrig 1, tel. 11.07.60, ora 16, 18, 20, grădină ora 20.30; Floreasca, str. I. S. Bach 2, tel. 12.28.30, ora 16, 18.15, 20.30.

NUMAI O GLUMĂ — rulează la Grivița, Piața Ilie Pintilie 2, tel. 16.25.39, ora 15, 17, 19, 21.

TAINA EI — rulează la C. David, șos. Cringași 42, tel. 17.38.81, ora 15.30, 18, 20.30.

ACADEMICIANUL DIN ASKANIA — rulează la Unirea, bd. 1 Mai 143, tel. 17.10.21, ora 16, 18.15, grădină ora 20.15.

AL NOUĂLEA CERC — rulează la Flacăra, cal. Dudești 22, tel. 21.35.40, ora 16, 18.15, 20.30; Laminorul, bd. Bucureștii Noi 166, tel. 17.00.50, ora 17.30, 19.30.

SENTINȚA SE VA DA JOI — rulează la Miorița, cal. Moșilor 127, tel. 14.27.14, ora 16, 18.15, 20.30.

M-AM SĂTURAT DE CĂSNICIE — rulează la Munca, șos. Mihai Bravu 221, tel. 21.50.97, ora 16, 18.15, 20.30; B. Delavrancea, bd. Libertății 70—72, tel. 16.29.02, ora 16, 18, 20; Mihail Eminescu, str. M. Eminescu 127, tel. 11.48.36, ora 16, 18.15, 20.30.

CINCI ZILE ȘI CINCI NOPȚI — rulează la Popular, str. Mătăsari 31, tel. 21.37.43, ora 16, 18.15, 20.30.

PLĂCERILE ORAȘULUI — rulează la Moșilor, cal. Moșilor 221, tel. 12.52.93, ora 16, 18, grădină ora 20.

DRAGOSTEA ȘI PILOTUL SECUND — rulează la 16 Februarie, bd. 30 Decembrie 89, tel. 11.07.49, ora 16, 18, 20.

URME TĂCUTE — rulează la Ilie Pintilie, șos. Armatei Sovietice 84, (Colentina), tel. 12.88.50, ora 16, 18, grădină ora 20.

LUNGA NOAPTE A LUI '43 — rulează la 8 Mai, str. Lizeanu 19, tel. 12.06.88, ora 15.30, 18, 20.30.

LĂSAREA NOPȚII — rulează la Volga, șos. Ilie Pintilie 61, tel. 11.91.26, ora 15, 17, 19, 21; Libertății, str. 11 Iunie 75, tel. 23.07.40, ora 16, 18, 20, grădină ora 20.30.

FRUMOASA LURETTE — rulează la Luceafărul, cal. Rahovei 118, tel. 23.91.00, ora 16, 18.15, grădină ora 20.30.

TEROARE ÎN MUNȚI — cinemascop — rulează la G. Coșbuc, Piața G. Coșbuc 1, tel. 23.71.01, ora 15.30, 17.45, 20.

NU-I LOC PENTRU ANIMALE SĂLBATICE — rulează la G. Bacovia, șos. Giurgiului 3, tel. 23.94.10, ora 16, 18, 20.

VÎRSTA DIFICILĂ — rulează la Olga Bancic, cal. 13 Septembrie 196, tel. 15.66.66, ora 15.30, 18, grădină ora 20.30.

CASA SURPRIZELOR — rulează la Drumul Serii, str. Drumul Serii 30, tel. 14.10.37, ora 16, 18, 20.

ULTIMA REPRIZĂ — rulează la 30 Decembrie, cal. Ferentari 86, tel. 23.17.50, ora 16, 18, 20.

CÎND COMEDIA ERA REGE — rulează la Aurel Vlaicu, șos. Cotroceni 9, tel. 13.62.56, ora 15, 17, 19, 21.

CARMELLA — rulează la Arenele Libertății, tel. 23.71.01, ora 20.30.

DE SÎMBĂTĂ PÎNĂ LUNI — rulează la grădina 23 August, tel. 12.32.77, ora 20.

MATINEE

Miercuri, 15 august

REVISTA DE LA MIEZUL NOPȚII — cinemascop — rulează la Patria, ora 9.45, 12, 14.15; Elena Pavel, ora 9.45, 12, 14.15; 1 Mai, ora 10, 12; 23 August, ora 9.45, 12, 14.15.

FRUMOASA AMERICANĂ — rulează la Republica, ora 9, 11, 13; I.C. Frimu, ora 9.45, 12, 14.15; V. Roaită, ora 10, 12; Al. Sahia, ora 9, 11, 13.

LACRIMI TÎRZII — rulează la Magheru, ora 9, 11, 13; București, ora 9, 11 13; Înfrățirea între popoare, ora 10.30; Gh. Doja, ora 10, 12.

MONGOLII — cinemascop — rulează la Lumina, ora 9.30, 11.45, 14; Arta, ora 11.

CELE 400 DE LOVITURI — rulează la Tineretului, ora 10, 12, 14.

VÎRSTA DRAGOSTEI — rulează la Victoria, ora 10, 12.

OMUL AMFIBIE — rulează la Central, ora 10, 12.40.

ÎNVIEREA — ambele serii — rulează la 13 Septembrie, ora 11.15.

FILME PENTRU COPII — rulează la Cinematograful Copiilor, tel. 16.35.38, ora 10.

SENTINȚA SE VA DA JOI — rulează la Miorița, ora 10, 12.

LĂSAREA NOPȚII — rulează la Volga, ora 10, 12; Libertății, ora 10, 12.

TEROARE ÎN MUNȚI — cinemascop — rulează la G. Coșbuc, ora 10, 12.15.

TEATRUL MUNCITORESC C.F.R.
prezintă
pînă la 19 august — orele 20,30, la
TEATRUL de VARĂ
din PARCUL de CULTURĂ și ODIHNĂ „HERĂSTRĂU"
„Măria sa bărbatul"
comedie în 3 acte, de KLARA FEHER
traducere de MARIA COROIANU și MAGDA CADAR
In distribuție: Constantin Gheorghiu, Eugenia Bădulescu, Maria Georgescu-Pătrașcu, Iarodara Nigrim, Paul Ioachim, S. Mihăilescu-Brăila, Ion Aurel Manolescu, Traian Dănceanu, Cornel Vulpe, Victoria Medeea, Dorina Done, Ileana Codarcea, Ion Pascu, Ion Pogonat, Sevasta Panaitescu, Grațiela Constantiniu, Dori Costin, Cristina Ciolacu, Mirel Iavorschi, Luiza Dănceanu.
Regia artistică: GETA VLAD
Decoruri — costume: EUGENIA BASSA CRIȘMARU
Ilustrația muzicală: Ing. LUCIAN IONESCU
Biletele se găsesc la casa teatrului din calea Victoriei nr. 44 și la casele de bilete din parcul Herăstrău.

O.S.T.A. prezintă la
TEATRUL de VARĂ „23 AUGUST"
între 14—19 august 1962
în fiecare seară, ora 20
CONCERTELE EXTRAORDINARE
ALE
ORCHESTREI de JAZ
„FIPS FLEISCHER"
(R. D. GERMANA)
deținătoare a medaliei de aur a Festivalului internațional de la Damasc
Soliști: MARY HALFKATH — ERIKA BARTOVA — RUTH HOHMANN — HERBERT SIEBERT și
FIPS FLEISCHER
Din program: Potpuriu din melodiile lui Gleen Miller, selecțiuni din „Rapsodia albastră" de Gershwin — Dragostea e un joc ciudat — Povestea pinguinilor — O sole mio — Tintarella di luna — etc.
Biletele se vînd la casa O.S.T.A., cal. Victoriei 68—70, telefon 13.53.75, și la cinematografele „Miorița" și „23 August". Întreprinderile și instituțiile pot ridica bilete pe bază de adrese de la casa O.S.T.A. Abonații au biletele rezervate pentru data de 14 august a.c.

AZI ultima zi
PRONO EXPRES

I.C.S. „ROMARTA"
organizează, cu începere de la 15 august 1962,
EXPOZIȚIE de
TRICOTAJE
pentru FEMEI
în magazinul din calea Victoriei nr. 64, unde se vor desface în exclusivitate ULTIMELE MODELE produse de fabricile „Tînăra gardă" și „Tricotajul roșu" din București.

SALA PALATULUI R.P.R.
anunță
prezentarea în PREMIERĂ a următoarelor filme:
— În zilele de 14, 15 și 16 august a. c. ora 19,30 a filmului
REVISTA DE LA MIEZUL NOPȚII
realizare muzicală a studiourilor din R.D.G.;
— În zilele de 17 și 18 august a.c. ora 19,30 a filmului
VALEA VULTURILOR
producție a studiourilor engleze.
Biletele ce au fost vîndute pentru filmul „VALEA VULTURILOR" (seria 455 și 500) din zilele de 13 și 14 august a.c. rămîn valabile pentru zilele de 17 și 18 august.

Direcția Centrală de Statistică
angajează prin CONCURS
DACTILOGRAFĂ principală
pentru limba rusă
Cererea de înscriere, acte de studii, adeverință de vechime, vor fi depuse la Direcția Centrală de Statistică, str. Stavropoleos nr. 6, de unde se pot lua informații suplimentare.

I.C.S. ROMARTA
organizează cu începere de la 15 august 1962, o
EXPOZIȚIE
cu articole din CRISTAL, STICLA, PORȚELAN și FAIANȚĂ, în magazinul din bd. Republicii nr. 14, unde se vor desface produsele fabricilor: „Vitrometan"-Mediaș, Fabrica de sticlă București, Fabrica de porțelan Cluj și Fabrica de faianță Sighișoara.

Înștiințare
INTREPRINDEREA REGIONALĂ DE ELECTRICITATE
BUCUREȘTI
aduce la cunoștința generală că EXECUTĂ LUCRĂRI de BRANȘAMENTE, COLOANE și INSTALAȚII ELECTRICE INTERIOARE.
Pentru lucrările a căror valoare este mai mare de 300 lei salariații permanenți precum și membrii cooperativelor meșteșugărești pot beneficia de plata în rate a acestor lucrări.
Lămuriri suplimentare se pot obține la sediul I.R.E.B. — bd. 1 Mai nr. 41—43 între orele 7,30—13,30 iar luni, miercuri și vineri și după-amiază între orele 17—19.

MINISTERUL COMERȚULUI INTERIOR
Grupul școlar de alimentație publică
București, șoseaua Viilor 38 raion Nicolae Bălcescu telefon 23.48.30
primește înscrieri în anul școlar 1962—1963, la:
— ȘCOALA PROFESIONALĂ COMERCIALĂ, pentru specialitățile:
— Bucătar, durata 3 ani
— Cofetar-patiser, durata 3 ani recrutați din orașul București, regiunea București, regiunea Argeș, regiunea Oltenia, regiunea Bacău, regiunea Iași și regiunea Suceava.
— Vînzător-măcelar, durata 2 ani
— Ospătar, durata 2 ani recrutați din orașul București și din regiunea București.
— Bufetier-canagiu, durata 2 ani recrutați din orașul București, regiunea București și regiunea Ploiești.
Se primesc absolvenți ai școlii elementare de 7 ani, în vîrstă de 14—18 ani, recrutați prin întreprinderile de alimentație publică din orașul unde candidații au domiciliul.
Examenul de admitere se va ține în ziua de 1 septembrie 1962, la L. Romînă și Matematică — scris și oral.
— ȘCOALA TEHNICĂ DE MUNCITORI CALIFICAȚI, pentru specialitățile:
— Hotelier, recepție-protocol
— Ospătari, pentru marile restaurante.
Se vor studia 2 limbi străine.
Se primesc absolvenți ai școlii medii, cu sau fără examen de maturitate, în vîrstă de 18—25 ani, din toate regiunile țării.
Durata cursurilor 2 ani.
Nu se dă examen de admitere.
Se acordă bursă conform dispozițiilor legale în vigoare.

COOPERATIVA
„Mobilă și Tapițerie"
din str. Băcani nr. 1
ține CONCURS
pentru ocuparea unei funcții de
MAISTRU TÎMPLAR
pe data de 20 august 1962.
Solicitanții trebuie să îndeplinească condițiile cerute.

X X X REDACȚIA și Administrația str. Brezoianu nr. 23—25. CENTRALA TELEFONICĂ 27.27.77. Secția scrisori și biroul juridic: 27.27.73. Publicitatea, Piața Palatului R.P.R. blocul 8 telefon: 14.15.16. Tiparul: Intr. Poligrafică nr. 2, str. Brezoianu nr. 23—25.

PROLETARI DIN TOATE ȚĂRILE, UNIȚI VĂ!

INFORMAȚIA Bucureștiului

Ziar al Comitetului Orășenesc București al P.M.R. și al Sfatului Popular al Orașului București

Anul X — Nr. 2809 | 4 PAGINI 20 BANI | Miercuri 15 august 1962

Navele cosmice „Vostok-3" și „Vostok-4" au aterizat azi dimineață

Programul zborului a fost îndeplinit integral

MOSCOVA 15 (Agerpres). — TASS transmite:

In cadrul programului de zbor, la 15 august 1962, navele cosmice „Vostok-3" avînd la bord pe cosmonautul Andrian Nikolaev, și „Vostok-4", avînd la bord pe cosmonautul Pavel Popovici, au aterizat exact în regiunea stabilită. Aterizarea navelor cosmice „Vostok-3" și „Vostok-4", s-a desfășurat normal.

NIKOLAEV A ATERIZAT LA ORA 9,55, IAR POPOVICI LA ORA 10,01 (ORA MOSCOVEI).

Ambii cosmonauți se simt excelent.

PROGRAMUL ZBORULUI NAVELOR „VOSTOK-3" și „VOSTOK-4" A FOST INDEPLINIT INTEGRAL.

Felicitările Comitetului Central al P. C. U. S., Prezidiului Sovietului Suprem al U. R. S. S. și Consiliului de Miniștri al U. R. S. S. cu prilejul încheierii cu succes a primului zbor cosmic în grup al cosmonauților sovietici

MOSCOVA 15 (Agerpres). — TASS transmite:

Comitetul Central al P.C.U.S., Prezidiul Sovietului Suprem al U.R.S.S. și Consiliul de Miniștri al U.R.S.S., au salutat și felicitat cordial și călduros pe Andrian Nikolaev și Pavel Popovici „pentru încheierea cu succes a zborului în grup de lungă durată în spațiul cosmic și înapoierea cu bine pe pămîntul sovietic natal".

Comitetul Central al P.C.U.S., Prezidiul Sovietului Suprem al U.R.S.S. și guvernul sovietic au felicitat pe oamenii de știință, proiectanții, inginerii, tehnicienii, muncitorii, colectivele și organizațiile, pe toți cei care au participat la realizarea noilor nave cosmice satelit „Vostok-3" și „Vostok-4", la pregătirea și înfăptuirea cu succes a zborului cosmic în grup.

Prin zborul lor, care constituie un record în ce privește durata și complexitatea, în cadrul căruia au îndeplinit un vast program de cercetări științifice, curajoșii cosmonauți Andrian Nikolaev și Pavel Popovici, au adus o nouă contribuție demnă la tezaurul științei sovietice înaintate, au sporit gloria patriei noastre".

In mesaj se arată că „acest act de eroism, ca și actul de eroism al primilor cosmonauți sovietici, va dăinui peste veacuri, va servi întotdeauna ca un exemplu de voință de neînfrînt, de vitejie și cutezanță".

In mesaj se arată: „Prin realizarea puternicelor nave cosmice satelit „Vostok-3" și „Vostok-4", prin zborul în grup de mai multe zile la bordul acestor nave al piloților cosmonauți Nikolaev și Popovici, s-a adus o nouă contribuție remarcabilă la înfăptuirea sarcinii trasate de Congresul al XXII-lea al P.C.U.S., științei noastre sovietice și anume de a deține locul de frunte în lume în toate direcțiile principale ale științei și tehnicii".

Se apropie timpul cînd piloții cosmonauți sovietici vor conduce puternice nave cosmice spre planetele sistemului solar

MOSCOVA 15 (Agerpres). — TASS transmite:

Comitetul Central al P.C.U.S., Prezidiul Sovietului Suprem al U.R.S.S. și guvernul Uniunii Sovietice au adresat o chemare Partidului Comunist și popoarelor Uniunii Sovietice, popoarelor și guvernelor tuturor țărilor, întregii omeniri progresiste, cu prilejul zborului în grup în Cosmos la bordul navelor-satelit „Vostok-3" și „Vostok-4".

Nava cosmică-satelit „Vostok-3" condusă de Andrian Nikolaev a înconjurat în 95 de ore, adică aproape în patru zile, de peste 64 de ori globul pămîntesc și a parcurs o distanță de peste 2.600.000 de km.

Nava cosmică-satelit „Vostok-4" condusă de Pavel Popovici a înconjurat în 71 de ore, adică aproape în trei zile, de peste 48 de ori planeta noastră și a parcurs o distanță de circa 2.000.000 km.

„Acum este absolut evident că piloții cosmonauți sovietici pot străbate distanțe care se măsoară în milioane de km. Se apropie timpul cînd ei vor conduce puternice nave cosmice spre planetele sistemului solar".

„Zborul în grup timp de mai multe zile în jurul Pămîntului marchează o nouă etapă în cercetarea Cosmosului".

In chemare se subliniază că mărețele descoperiri ale științei pot servi la îmbunătățirea condițiilor de viață, numai cînd sînt folosite în scopuri pașnice, pentru fericirea oamenilor".

„Statul sovietic luptă consecvent și perseverent pentru o pace trainică în întreaga lume. Noile zboruri ale navelor cosmice sovietice au fost efectuate de asemenea în scopuri pașnice".

Guvernul sovietic declară din nou în mod solemn că el sprijină în întregime cererile popoarelor de a se asigura o pace trainică în lumea întreagă și face tot ce este necesar pentru înfăptuirea acestor cereri juste.

„Guvernul sovietic adresează din nou tuturor guvernelor și popoarelor chemarea de a lupta cu și mai multă perseverență pentru a salva omenirea de pericolul unui război termonuclear, pentru o pace trainică pe pămînt. Oamenii sovietici sînt convinși ca prin lupta lor plină de abnegație, popoarele vor apăra cauza păcii", se spune în chemare.

Nava cosmică-satelit „Vostok-3" condusă de Andrian Nikolaev a înconjurat în 95 de ore, adică aproape în patru zile, de peste 64 de ori globul pămîntesc și a parcurs o distanță de peste 2.600.000 de km.

Nava cosmică-satelit „Vostok-4" condusă de Pavel Popovici a înconjurat în 71 de ore, adică aproape în trei zile, de peste 48 de ori planeta noastră și a parcurs o distanță de circa 2.000.000 km.

„Acum este absolut evident că piloții cosmonauți sovietici pot străbate distanțe care se măsoară în milioane de km. Se apropie timpul cînd ei vor conduce puternice nave cosmice spre planetele sistemului solar".

„Zborul în grup timp de mai multe zile în jurul Pămîntului marchează o nouă etapă în cercetarea Cosmosului".

In chemare se subliniază că mărețele descoperiri ale științei pot servi la îmbunătățirea condițiilor de viață, numai cînd sînt folosite în scopuri pașnice, pentru fericirea oamenilor".

„Statul sovietic luptă consecvent și perseverent pentru o pace trainică în întreaga lume. Noile zboruri ale navelor cosmice sovietice au fost efectuate de asemenea în scopuri pașnice".

Guvernul sovietic declară din nou în mod solemn că el sprijină în întregime cererile popoarelor de a se asigura o pace trainică în lumea întreagă și face tot ce este necesar pentru înfăptuirea acestor cereri juste.

„Guvernul sovietic adresează din nou tuturor guvernelor și popoarelor chemarea de a lupta cu și mai multă perseverență pentru a salva omenirea de pericolul unui război termonuclear, pentru o pace trainică pe pămînt. Oamenii sovietici sînt convinși ca prin lupta lor plină de abnegație, popoarele vor apăra cauza păcii", se spune în chemare.

TELEGRAMA

TOVARĂȘULUI NIKITA SERGHEEVICI HRUȘCIOV

Prim Secretar al C.C. al P.C.U.S.,
Președintele Consiliului de Miniștri al U.R.S.S.

Lansarea în Cosmos a navelor „Vostok-3" și „Vostok-4" pilotate de maiorul Andrian Grigorievici Nikolaev și Lt. colonelul Pavel Romanovici Popovici, aterizarea lor aproape simultană după un îndelungat zbor în grup și îndeplinirea în întregime a programului lor de cercetări, constituie o nouă și măreață victorie a științei și tehnicii sovietice, o dovadă grăitoare a superiorității lor.

Ca și zborurile cosmice anterioare, zborul navelor „Vostok-3" și „Vostok-4", justifică prețuirea deosebită și admirația tuturor pentru savanții, inginerii și tehnicienii care au desăvîrșit această realizare.

Această epocală înfăptuire a omului sovietic arată cu cîtă putere socialismul întinde stăpînirea omului asupra naturii în folosul întregii omeniri, al progresului și al păcii.

In numele Comitetului Central al Partidului Muncitoresc Romîn, al Guvernului Republicii Populare Romîne și al întregului popor romîn, felicităm din toată inima pe eroicii cosmonauți Andrian Grigorievici Nikolaev și Pavel Romanovici Popovici, precum și pe savanții, inginerii și tehnicienii sovietici care au săvîrșit această glorioasă înfăptuire.

Slavă Partidului Comunist al Uniunii Sovietice, organizatorul și conducătorul întregii acestei munci și calde felicitări conducerii sale leniniste în frunte cu Dv. scumpe Nikita Sergheevici Hrușciov.

GHEORGHE GHEORGHIU-DEJ
Prim Secretar al C.C. al P.M.R.
Președintele Consiliului de Stat al Republicii Populare Romîne

ION GHEORGHE MAURER
Președintele Consiliului de Miniștri al R.P.R.

Glorie cosmonauților eroi!

Vestea aterizării cu succes a celor două nave cosmice sovietice a făcut în scurt timp ocolul Capitalei. In întreprinderi, instituții și pe străzile orașului, cetățenii Bucureștiului au comentat cu deosebit entuziasm și bucurie uriașa victorie!

O URIAȘĂ REALIZARE

Muncitorii de la fabrica „Izolatorul" au aflat vestea aterizării celor doi cosmonauți cu deosebită bucurie. In toate secțiile, a fost comentată cu viu interes telegrama agenției TASS care anunță sosirea cu bine pe pămînt a cosmonauților sovietici. Noua realizare epocală a științei sovietice își demonstrează astfel încă o dată în mod strălucit supremația.

V. DUMITRU
muncitor

VICTORIE!

Difuzoarele stației de amplificare au adus astăzi la cunoștința colectivului de la uzinele „Timpuri Noi" din Capitală vestea marii victorii: încheierea cu succes a zborului în grup a celor două nave cosmice sovietice. Este o victorie cu care se mîndrește fiecare om pașnic al planetei noastre. Pe imensele spații siderale „Vostok-3" și „Vostok-4" împreună cu cosmonauții Nikolaev și Popovici au lăsat inscris prin zborul lor cuvîntul „Pace"! Un îndemn și o chemare! Fie ca el să fie citit și înțeles de întreaga omenire!

I. MOLDOVEANU
strungar

ÎN MIJLOCUL CETĂȚENILOR

● Felicit din toată inima pe cei doi cosmonauți sovietici! Victoria lor face ca să fim și mai siguri că pacea va triumfa *(Gherghina Matei* gospodină).

● Căile cosmosului au fost deschise definitiv prin acest zbor. Mă bucur din toată inima de noua victorie a poporului sovietic, pe care o consider ca o victorie a întregii omeniri iubitoare de pace *(Viorel Suciu* — colectivist G.A.C. din comuna Ștefănești).

● Insfîrșit, Popovici și Nikolaev au devenit din nou... pămînteni. Mă bucură nespus reintoarcerea lor și faptul că zborul a fost încununat cu succes *(Vasile Marin* — inginer Ipromet).

● O explorare a cosmosului încununată de succes! Zborul celor doi cosmonauți sovietici reprezintă o vic-

(Continuare în pag. a III-a)

INTRECERE AVINTATA, REZULTATE DEOSEBITE

2.800.000 lei economii peste plan

In 7 luni, colectivul de muncă al uzinelor „Electromagnetica" a realizat la capitolul economii peste plan, circa 2.800.000 lei. In ce privește calitatea produselor, este semnificativ faptul că atît procentul pieselor rebutate și remaniate cît și numărul reclamațiilor sosite de la beneficiari au scăzut simțitor. La toate aceste succese a contribuit în mod deosebit și colectivul secției centrale.

In cinstea zilei de 23 August, brigăzile de muncă din această secție și-au luat noi angajamente. De pildă, brigada nr. 1 condusă de tov. Matache Teodorescu, brigadă care a fost declarată fruntașă pentru realizările obținute în luna iulie, și-a propus să realizeze sarcinile de plan pe luna în curs, cu patru zile mai devreme. De pe acum, 75 la sută din sarcinile lunii august au fost realizate.

Fotografia nr. 1 ne înfățișează cîtiva din fruntașii secției centrale. De la stînga la dreapta: Constantin Aurică, Eugenia Moraru, Ștefan Vasile, Maria Lecu și Matache Teodorescu.

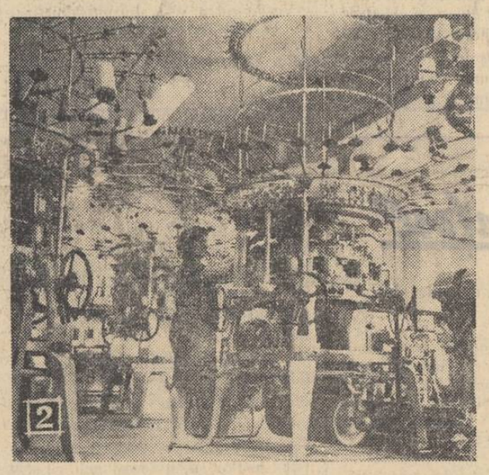

Succesele tricoterilor

In fotografia nr. 2: instantaneu din secția a III-a a Fabricii de tricotaje „Tînăra gardă". La mașina de tricotat, una din fruntașele întrecerii, Eleonora Iorgulescu, lucrează la cel de-al 52-lea nou model de tricotaje, introdus în fabricație de la 1 iulie și pînă acum. In total, de la începutul anului, numărul modelelor de confecții din tricotaje s-a mărit cu 230 față de 140 cît prevedea angajamentul anual. Printre acestea se află modele de rochii, scampolouri și de pulovere din dralon. In cinstea zilei de 23 August, colectivul secției a 3-a a obținut noi succese. Amintim faptul că sarcinile de plan pe prima decadă a lunii august au fost depășite cu 1,2 la sută, iar numărul respingerilor la recepție s-a redus cu mult sub limita admisă.

Responsabil de brigadă, fruntaș

Din analiza făcută de biroul organizației de partid de la Uzina mecanică de utilaj chimic, a reieșit că sarcinile de producție pe prima decadă a lunii august au fost depășite cu 11,5 la sută. Graficul arată că și în luna aceasta, în fruntea întrecerii pentru produse mai multe, mai bune și mai ieftine, se află brigada comunistului Petre Raibăr, pe care-l vedeți în fotografia nr. 3. In cinstea măreței sărbători, lăcătușii lui Petre Raibăr și-au luat angajamentul

să realizeze planul pe luna august cu trei zile mai devreme. Rezultatele obținute pînă acum sînt premise sigure că angajamentul va fi respectat.

SE ÎNTREC CONSTRUCTORII DE VAGOANE

Colectivul secției vagoane a uzinelor „23 August" obține importante succese în întrecerea pentru îndeplinirea și depășirea angajamentelor luate.

Printre fruntașii întrecerii se numără brigada de sudori condusă de Vasile Tudor, care a obținut pînă în prezent o economie de 12.200 lei față de angajamentul de 5.000 lei. Economii importante care depășesc angajamentele luate au mai realizat: brigada lăcătușului Ion Petre care a economisit pînă în prezent suma de 9.435 lei, brigada lui Ion Costea — 11.932 lei precum și a lui Alexandru Kovaci, cu o economie de 8.300 lei.

PRIN CAPITALĂ

Examenul pentru gradul de definitivat al profesorilor

Astăzi a început în București, ca și în întreaga țară, examenul pentru gradul de definitivat al profesorilor din școlile de cultură generală.

La I.P.C.D.-București s-au prezentat la lucrarea scrisă de specialitate peste 800 de cadre didactice — profesori de limba romînă, matematică, fizică, chimie, științe naturale, geografie, istorie, economie politică, socialism științific, pedagogie, psihologie, logică, din Capitală și din regiunile Argeș, București, Dobrogea, precum și profesorii de limbi străine, muzică, desen, educație fizică din întreaga țară. Examenele pentru gradul de definitivat vor contribui la ridicarea nivelului profesional al cadrelor didactice și prin aceasta, la continua dezvoltare a învățămîntului.

Modificări în orarul Observatorului astronomic popular

In ultimul timp, numărul vizitatorilor Observatorului astronomic popular a crescut necontenit. Pentru a îndeplini dorința lor de a avea posibilitatea să viziteze mai des Observatorul, conducerea Observatorului a luat hotărîrea să facă unele modificări în programul de activitate cu publicul.

Astfel, începînd de astăzi, numărul orelor în care Observatorul poate fi vizitat a fost mărit de la 24 la 36 ore pe săptămînă. Observatorul astronomic popular va fi deschis pentru public în zilele de miercuri, joi, vineri și simbătă, între orele 9—13 și 18—22 și duminică între orele 18—22.

Veşti turistice

● Inscrierile pentru excursiile de 4 zile ce se organizează cu prilejul zilei de 23 August continuă pînă simbătă, 18 august. Se mai pot obține locuri la cabanele din munții Bucegi, la Poiana Brașov precum și în munții Făgăraș.

● In fiecare vineri și duminică O.N.T. „Carpați" agenția București, organizează excursii de o zi pe litoral.

● Azi au început înscrierile pentru noile excursii de 10 zile în munții Apuseni și Retezat cu intrarea în masivul Parc și muntele Mic. Plecările au loc în zilele de 1 și respectiv 7 septembrie.

FILMELE LUNII SEPTEMBRIE

Dintre creațiile cineaștilor sovietici care ne vor fi prezentate în cursul lunii viitoare, semnalăm în primul rînd noua producție a studioului Lenfilm: „START CĂTRE NECUNOSCUT". Filmul regizorului Aleksandr Granik își propune să redea un crîmpei din viața unui cosmonaut. In rolurile principale Igor Pușkariov și Nina Drobișeva. Studioul Mosfilm ne va prezenta filmul „DESTĂINUIRI" creat de cunoscutul regizor Boris Barnet. Printre interpreți semnalăm prezența marelui actor sovietic Nikolai Kriucikov. Filmul „COPILUL ȘI ORAȘUL" a fost turnat de I. Hamraev pe platourile studioului Lenfilm. Semnalăm de asemenea un film de metraj mediu interpretat de copii, „OBRĂZNICĂTURA", ecranizarea unei povestiri a lui Mihail Șolohov.

Cinematografia bulgară va fi reprezentată de noul film al regizorului bulgar Ranghel Vilcianov „SOARE ȘI UMBRA" care a primit, anul acesta, la Festivalul cinematografic internațional de la Karlovy Vary, medalia pentru regie și premiul Federației internaționale a presei cinematografice. „IMPOTRIVA ZEILOR" o producție a studiourilor poloneze este inspirat din viața piloților zilelor noastre. Autorul său este regizorul Hubert Drapella. O altă producție poloneză, filmul lui Jan Rybkovski „LA NOAPTE VA MURI ORAȘUL" a reprezentat anul trecut Polonia la Festivalul internațional al filmului de la Moscova.

Din R. D. Vietnam ne va fi prezentat filmul „FOC IN LINIA DOUA", care evocă un episod din eroica luptă a poporului vietnamez împotriva colonialiștilor. In programul lunii viitoare a fost inclus și filmul cehoslovac „LAȘUL". Alături de Ladislav Chudik, îi găsim printre interpreții filmului pe Dana Smutna, și pe popularul actor sovietic Oleg Strijenov.

In programul lunii viitoare vom putea vedea o nouă ediție cinematografică a „CONTELUI DE MONTE CRISTO". Semnătura de pe genericul filmului aparține cineastului francez Claude Autant-Lara. In rolurile principale Louis Jourdan, Pierre Mondy. Tot din Franța ne-a mai venit ecranizarea unei cărți pentru copii „AVENTURILE LUI TINTIN ȘI MILOU" de Georges Remy. Alături de Jean Pierre Talbot, interpretul lui Tintin, îi vom mai întîlni în film și pe Georges Wilson și Charles Vanel. Cezar Ardavin, regizor spaniol a ecranizat nuvela picarescă spaniolă „LAZARILLO DE TORMES" care urmărește peregrinările unui copil vagabond.

Bineînțeles din repertoriul lunii viitoare nu vor lipsi documentarele. Dintre acestea semnalăm documentarul de lung metraj realizat de DEFA-Berlin „MONGOLIA", filmul sovietic „JURNAL DIN ALGERIA" ca și documentarul cubanez „MESAJUL LUI DORTICOS".

Expoziție de artă plastică contemporană din Indonezia

Astăzi, înainte de amiază, în sala de marmură a Casei Scinteii a avut loc vernisajul Expoziției de artă plastică contemporană din Indonezia. Expoziția cuprinde peste 300 de lucrări de pictură, grafică și caricatură inspirate din viața de azi a poporului indonezian.

MÎINE, ÎN PARCURI

Obișnuitul spectacol muzical din grădina Cișmigiu va fi interpretat mîine seară la ora 19 de orchestra și soliștii de la Centrocoop. Formațiile de dansuri, brigadă artistică de agitație, orchestră și soliști ai Casei de cultură a tineretului din raionul 30 Decembrie vor fi prezente la ora 19 de estrada de amatori din parcul de cultură și odihnă Herăstrău. Iar în parcul 8 Mai programul artistic de la ora 17 va fi susținut printre altele de echipele de la „Electrobobinaj" și „Ilie Pintilie".

Amînare de spectacol

Circul de Stat anunță că spectacolul de joi 16 august, ora 20, cu „Circul chinezesc", se amînă pentru simbătă 1 septembrie, aceeași oră. Biletele cu seria 113 rămîn valabile pentru această dată.

Buletin meteorologic

INSTITUTUL METEOROLOGIC COMUNICĂ: Azi, la ora 8, în București, temperatura aerului a fost de 23 grade.

Timpul probabil de mîine: Vreme călduroasă, cu cer variabil, mai mult senin noaptea. Vînt slab cu intensificări ziua din nord-est. Temperatura se menține ridicată, minimele vor fi cuprinse între 18 și 20 grade, iar maximele între 33 și 35 grade.

Preocupări actuale în industria cauciucului

● Vom menționa în primul rînd începerea fabricației șoșonilor cu tocul subțire și vîrf ascuțit, precum și a galoșilor bărbătești cu vîrf ascuțit, în conformitate cu cerințele cumpărătorilor și cu noua linie a încălțămintei din piele. Această realizare a colectivului fabricii „Quadrat" va elimina deficiența semnalată și de ziarul nostru, în ceea ce privește neconcordanța între modelele de încălțăminte și cele de șoșoni și galoși.

● La Uzinele Chimice Romîne au fost montate și date în funcțiune noi piese, moderne, de un nivel tehnic corespunzător. Cu ajutorul acestora se vor realiza pantofi tenisi și baschet de un aspect plăcut și calitatea mult îmbunătățită. Noile modele vor apărea în magazine încă în toamna anului curent.

● De la apariția sa în magazine încălțămintea cu talpa „Duroflex" a fost apreciată de cumpărători. Tehnicienii și muncitorii Combinatului de Cauciuc Jilava se străduiesc să aducă noi îmbunătățiri tălpii „Duroflex". Prin modificarea procesului tehnologic ei au obținut o talpă rezistentă, de culoare și greutate specifică apropiate celei naturale.

● Sandalele din policlorură de vinil sînt apreciate și căutate mai ales de cei care se pregătesc pentru plajă la munte sau, la mare. — Îmbogățirea sortimentului acestor produse este o preocupare actuală a lucrătorilor din industria cauciucului. Recent a început montarea unor noi utilaje la fabrica „Dermatina" din Timișoara, care va permite sporirea modelelor sandalelor de plajă fabricate.

GHEORGHE MOICEANU CÎȘTIGĂTOR AL PRIMEI SEMIETAPE A „CURSEI SCÎNTEII"

Startul „Cursei Scînteii"

BUZĂU (prin telefon de la trimisul nostru). — Cei 53 cicliști participanți la cea de a 15-a ediție a „Cursei Scînteii" au parcurs astăzi de dimineață prima semietapă a competiției, București—Buzău (102 km). De-a lungul acestei semietape, am înregistrat o evadare a unui grup de trei concurenți: Bădără, C. Baciu și Neagoe. Evadați la km 12 și după ce au avut la Urziceni un avans de peste 2 minute, ei au fost totuși prinși cu 20 km înainte de Buzău. In momentul jonțiunii au evadat din nou din pluton alți 5 concurenți care n-au mai putut fi prinși pînă la sosire. Cei 5 și-au disputat sprintul final, clasîndu-se în următoarea ordine: 1. G. Moiceanu, 2. N. Grigore, 3. C. Dumitrescu, 4. M. Voinea, 5. S. Mihălțeanu. Toți 5 au fost înregistrați cu timpul de 2 h 45'07". După 18 secunde au sosit Gh. Rădulescu și I. Cosma, iar la 45 secunde a sosit plutonul condus de I. Angelescu.

Astăzi la ora 15 cicliștii își vor continua întrecerea parcurgînd a doua semietapă, Buzău—Galați.

C. DIAMANTOPOL

15 AUGUST Ziua Presei Romîne

Printr-o hotărîre a C.C. al P.M.R. sărbătorim în fiecare an la 15 august, Ziua Presei Romîne. O sărbătorim la 15 august, pentru că în această zi a anului 1931 a văzut lumina zilei pentru prima oară ziarul „Scînteia". Ziarul apărut atunci cît un petec de hîrtie tras la multiplicator avea să fie purtător de cuvînt și ostaș credincios al partidului, stegar al întregii prese comuniste din țara noastră. Au trecut de atunci 31 de ani în care presa comunistă din țara noastră a străbătut drumul triumfător de la tipografia ilegală ascunsă într-o căsuță conspirativă, pînă la uriașul combinat poligrafic al zilelor noastre, mîndrie a întregii țări și simbol de înaltă cultură al Capitalei, pînă la înălțimea contemporană a Casei Scînteii. Preluînd și dezvoltînd tradițiile de luptă ale presei muncitorești, ale presei democratice și progresiste din trecut, presa comunistă din Romînia s-a dovedit a fi arma cea mai ascuțită a partidului, luptătoare neînfricată împotriva exploatării, pentru înfăptuirea năzuințelor celor mai fierbinți ale oamenilor muncii, pentru democrație și socialism. Astăzi ca și în trecut, presa noastră comunistă este purtătorul de cuvînt credincios al partidului, slujind cu devotament interesele vitale ale poporului.

Marea putere de influențare a presei noastre, dragostea de care se bucură ea din partea celor ce muncesc își au izvorul în faptul că este condusă de către partid care se ocupă zi de zi cu grijă și exigență de îndrumarea ei, care veghează ca presa să-și ridice necontenit nivelul activității sale.

Condusă de partid, presa comunistă din țara noastră și-a cîștigat stima și încrederea milioanelor de cititori, muncitori și țărani, ingineri și tehnicieni, oameni de știință și artiști, militari și studenți, tineri, femei și copii care au la dispoziție ziare ce răspund preocupărilor lor specifice. O mare dezvoltare a luat presa locală. In marile uzine apar astăzi în mod periodic gazete ale comitetelor de partid și sindicatelor.

Forțe inepuizabile soarbe presa noastră din legătura ei strînsă cu masele largi ale oamenilor muncii. Zeci de mii de corespondenți voluntari, muncitori, țărani, intelectuali aduc zilnic în paginile ei sufletul proaspăt al vieții. Numai ziarul „Informația Bucureștiului" a primit în cursul anului trecut aproape 24.000 de scrisori de la corespondenții voluntari.

(Continuare în pag. a II-a)

15 AUGUST

ZIUA PRESEI ROMÎNE

PRESA ZILEI

Momentul festiv solicită și contribuția statisticii. Iar cifrele referitoare la presa noastră, reprezintă încă o confirmare, actuală, a celor scrise cîndva de Lenin: **„Intr-o țară cît de cît civilizată** — notează genialul învățător și conducător al proletariatului — **nici o mișcare de masă nu se poate lipsi de un aparat publicistic".**

Avem, acum, în țară, un puternic aparat publicistic. Știți cîte ziare apar azi în întreaga republică? 116 TITLURI, FAȚĂ DE 90, CÎTE IEȘEAU DE SUB TIPAR ÎN 1950. TIRAJUL ANUAL: PESTE UN MILIARD DE EXEMPLARE.

E și firească mărimea cifrelor. Călătorind în orașe, în sate, în cătune, publicațiile noastre ajung pretutindeni, aducînd lumina adevărului, lărgind perspectiva. Și sînt circa 20.000 DE DIFUZORI VOLUNTARI DIN ÎNTREPRINDERI, ȘANTIERE DE CONSTRUCȚII, UNITĂȚI AGRICOLE SOCIALISTE ȘI INSTITUȚII care colaborează cu organele P.T.T.R., pentru ca această călătorie să aibă loc în cele mai bune condițiuni. E de mirare atunci, că numai „SCÎNTEIA" APARE ZILNIC ÎNTR-UN TIRAJ DE APROAPE UN MILION DE EXEMPLARE, adică mai mult decît altădată tirajul întregii prese burgheze din Romînia, luate la un loc?

Și să nu uităm revistele. Crescînd mereu, tirajul din primul semestru din acest an al celor 301 reviste ce apar în țară întrece cu aproape 5000 de exemplare tirajul realizat în întreg anul 1950.

Brigăzile de corespondenți comunică

An de an numărul corespondenților voluntari ai ziarului nostru a crescut. In prezent peste 700 de oameni ai muncii scriu cu regularitate redacției, comunicînd succesele înregistrate de colectivele întreprinderilor în care lucrează, realizările gospodarilor din cartier...

O activitate deosebit de bogată depun și brigăzile de corespondenți voluntari formate în întreprinderile orașului. Pînă în prezent ziarul a reușit să formeze 22 asemenea colective, care informează operativ redacția cu cele mai noi știri din viața întreprinderilor. In rîndurile ce urmează publicăm cîteva din știrile transmise de acești colaboratori prețioși ai ziarului.

Succese de seamă

In cinstea zilei de 23 August, harnicele filatoare de la uzinele textile „7 Noiembrie" continuă să desfășoare cu succes întrecerea socialistă.

Astfel, angajamentul luat de filatură de a da în cinstea zilei de 23 August 10.000 kg fire peste plan, a fost realizat la data de 1 august. O contribuție de seamă la obținerea acestor succese au adus-o brigăzile conduse de comunistele Eugenia Dudoi și Alexandrina Gubandru de la secția ringuri. Realizări importante au mai obținut filatoarele Tomița Avram, Lucrefia Tecșa, Maria Popa, Maria Mihuț și altele.

ION JINGA

IOAN CODREA
mecanic — Atelierele „9 Mai"

TATIANA EREMIA
muncitoare — uzinele textile „7 Noiembrie"

IOAN FINICĂ
Pensionar — C.F.R.

Pe scurt despre artiștii noștri amateri

In cadrul gospodăriei noastre, colectiviștii desfășoară o bogată activitate culturală. Ei participă cu regularitate la spectacolele date de către brigada artistică de agitație a gospodăriei sau la piesele prezentate de formația noastră de teatru. Tinerii din gospodărie au format de asemenea o echipă de dansuri și un taraf cu care au dat numeroase spectacole atît în localitate, cît și pe scenele căminelor culturale din comunele vecine. Mai trebuie adăugat și faptul că biblioteca gospodăriei are peste 5000 de volume și că numărul cititorilor este în continuă creștere.

I. LUNGU
brigadier, G.A.C. „T. Vladimirescu" din com. Ștefănești

VASILE DUMITRU
muncitor — fabrica „Izolatorul"

ILIE MITRAN
maistru — Uzinele de laminate neferoase

Corespondenți voluntari fruntași

ÎN SPRIJINUL INOVATORILOR

Sub îndrumarea organizației de partid, a comitetului sindicatului, colectivul cabinetului tehnic folosește forme tot mai variate pentru a veni în sprijinul inovatorilor.

Pentru ca ajutorul acesta să fie cît mai complet, cît și pentru rezolvarea unor probleme importante legate de procesul de producție, cabinetul tehnic a organizat, recent, un concurs de inovații. Eficacitatea acestuia s-a dovedit în numărul mare de inovații înregistrate în ultima vreme la cabinetul tehnic.

CONSTANTIN CUCU
muncitor, Întreprinderea de panificație „Steagul Roșu"

Un examen artistic

La șirul de succese obținute în ultima vreme de colectivul de muncă al Întreprinderii Poligrafice nr. 2, se adaugă încă unul, recent. De data aceasta este vorba de un succes pe tărîm artistic. In concursul echipelor artistice de amatori ce se desfășoară în cinstea zilei de 30 Decembrie, corul Întreprinderii s-a clasificat pe locul de fruntaș în raionul 16 Februarie. O dată trecut „cu bine" acest examen, corul va avea prilejul să-și confirme calitățile în faza orășenească a concursului.

CORNEL IONESCU
tipograf, I. P. 2

În plină activitate

Un succes de seamă al gospodăriei a fost recoltarea la timp a păioaselor. In prezent colectiviștii noștri se pregătesc pentru recoltările și însămînțările de toamnă. Utilajele au fost revizuite și reparate. In sectorul zootehnic activitatea este de asemenea bogată. Lupta pentru obținerea unei producții cît mai mari de fiecare vacă furajată a dat naștere unei întreceri viu disputate.

Vorbind despre întrecere, trebuie arătat că ea se desfășoară de altfel în mod organizat între toate sectoarele gospodăriei. Printre fruntașii cu cele mai multe zile muncă, se numără colectiviștii D. Pîrvulescu, C. Mihăiescu, E. Mateiaș, N. Constantin și L. Gheorghe.

ILIE OSTAFICIUC
socolitor, G.A.C. „T. Vladimirescu" din com. Ștefănești

Fruntașii noștri

La panoul de onoare, de cîteva luni, este prezentă secția rondele, fruntașă pe fabrică. Rezultatele obținute de colectivul ei sînt deosebite. Pe primele șapte luni ale anului colectivul de la rondele a înregistrat o depășire a planului de 39,7 la sută. Printre fruntașii secției se numără Mihai Vasile, Paulina Ghiță, Ionel Cristescu, Radu Giulan, Dumitru Manea ș.a., muncitori cunoscuți și apreciați în toată fabrica.

Colectivul secției rondele este în întrecere pentru titlul de brigadă fruntașă pe fabrică, cu muncitorii din secțiile de produse izolatoare și de prelucrare a plutei.

M. GEORGESCU
inginer — fabrica „Izolatorul"

Soluția ajustorului

Pe ajustorul Constantin Popescu îl frămînta de mai mult timp o problemă. Oare nu s-ar putea mări productivitatea mașinii de tăiat conexiuni? Răspunsul l-a aflat după cîteva luni de muncă și încercări. El și-a imaginat, intîi schematic, funcționarea mașinii cu două cuțite — în loc de unul — apoi, după ce a studiat în amănunțime construcția utilajului, a trecut la realizarea soluției găsite. Munca i-a fost încununată de succes. Incercarea lui a reușit și astăzi mașina de tăiat conexiuni funcționează cu două cuțite.

V. MIRCEA
tehnician, uzinele „Electronica"

Adunarea festivă din Capitală

Marți după-amiază, în sala de marmură a Casei Scînteii a avut loc adunarea festivă a ziariștilor din Capitală, consacrată Zilei presei romîne.

Au luat parte membri ai C.C. al P.M.R., conducători ai unor instituții centrale și organizații obștești, numeroși ziariști, corespondenți și difuzori voluntari, muncitori tipografi, oameni de cultură, activiști de partid.

Au participat, ca invitați, corespondenți de presă străini și atașați de presă ai unor misiuni diplomatice.

Adunarea a fost deschisă de tov. Ștefan Voicu, membru al C.C. al P.M.R., redactor șef al revistei „Lupta de clasă".

A luat apoi cuvîntul tov. Valeriu Pop, redactor șef adjunct al ziarului „Scînteia". După ce a evocat glorioasele tradiții ale presei comuniste din țara noastră, vorbitorul a spus: Izvorul forței și influenței presei noastre în rîndurile maselor largi ale poporului îl constituie profundul atașament față de învățătura marxist-leninistă, conducerea de către partid — principiul fundamental al activității presei comuniste.

Răspunzînd înaltelor exigențe ale partidului și ale poporului muncitor — a arătat în continuare vorbitorul — presa trebuie să-și afirme tot mai puternic rolul de propagandist, agitator și organizator colectiv în lupta pentru construcția socialistă. Indicația leninistă, potrivit căreia „presa trebuie să pună pe primul plan problemele muncii privite nemijlocit sub aspectul lor practic", călăuzește activitatea presei noastre. Sarcinile complexe ale dezvoltării bazei tehnice materiale a socialismului, a relațiilor de producție socialiste, ale sporirii continue a producției industriale și agricole impun cuprinderea largă, cunoașterea temeinică și tratarea aprofundată a problemelor economice. Partidul cere presei să susțină cu pasiune ceea ce este nou și valoros, să combată cu hotărîre tot ce e înapoiat, dăunător mersului nostru înainte. In fața tuturor gazetarilor stă cerința de a-și ridica necontenit măiestria publicistică.

Vorbitorul a arătat că în fața redacțiilor stă sarcina de a întări caracterul de masă al presei, de a spori continuu numărul de colaboratori și corespondenți, de a îmbunătăți munca în rîndurile lor.

Vorbitorul a relevat contribuția presei la întărirea continuă a prieteniei poporului nostru cu popoarele Uniunii Sovietice și ale celorlalte țări socialiste, la consolidarea unității de nezdruncinat a lagărului socialist, a mișcării comuniste mondiale, subliniind sarcinile ce-i revin în lupta pentru preîntîmpinarea războiului și triumful coexistenței pașnice.

In numele lucrătorilor din presa romînă, el a adus un călduros salut glorioasei prese sovietice, în frunte cu „Pravda" leninistă, presei frățești din celelalte țări socialiste, ziarelor comuniste și muncitorești de pretutindeni.

Asigurăm Comitetul Central al partidului, pe tovarășul Gheorghe Gheorghiu-Dej personal — a încheiat vorbitorul — că lucrătorii din presă vor lupta fără preget, cu toate forțele, pentru înfăptuirea politicii partidului de desăvîrșire a construcției socialismului în patria noastră.

In încheierea adunării a fost prezentat un program artistic.

(Agerpres)

Cititorii au cuvîntul

NICOLAE COSMA, muncitor, artist amator la Casa de cultură a raionului 1 Mai:

„Urmăresc presa și din datoria ce o are fiecare om să cunoască toate evenimentele interne și externe, dar și pentru cinstea ce o am în cadrul colectivului de teatru, de a fi responsabil cu... presa. In această calitate trebuie să fiu la curent cu tot ce apare în legătură cu mișcarea artistică de amatori. Și lecturile acestea ne ajută să ne lărgim orizontul cultural, ne sprijină în munca noastră practică, de scenă, ne dau satisfacția recunoașterii muncii noastre artistice.

Iar dacă acasă, într-un dosar, decupate cu grijă, se găsesc toate articolele ce vorbesc de activitatea mea de actor amator, nu de puține ori simt emoție caldă, de mulțumire, cînd le răsfoiesc.

Ing. **ȘTEFAN ZAREA,** deputat în Sfatul Popular al Capitalei:

„Am găsit în paginile ziarelor răspuns la o serie de probleme la ordinea zilei pentru un activist obștesc: cum trebuie să țin legătura cu alegătorii, cum să-i antrenez la îndeplinirea unor acțiuni cetățenești, cum trebuie să colaborez cu deputații raionali, comitetele de stradă etc. In același timp, ca președinte al comisiei permanente de gospodărie comunală a S.P.C., am putut învăța ce probleme de studiu și control trebuie să stea în atenția comisiei, faptul că avem datoria să fim mereu în actualitate, să realizăm propuneri interesante, care să ducă la dezvoltarea nivelului edilitar al orașului. Dar am furnizat și noi ceva presei: subiecte de reportaj și articole... Unele din inițiativele noastre au fost larg popularizate, și dacă aplicarea lor a fost extinsă, e semn că presa a avut un rol însemnat".

CONSTANTIN ALEXE, președintele G.A.C. „1 Mai" **din comuna Otopeni:**

„Multe s-au înfăptuit în gospodăria noastră colectivă. Astăzi avem, de pildă, la marginea satului o grădină de legume întinsă pe mai mult de 100 hectare. S-au amenajat lacuri de acumulare, s-au instalat motoare de irigat, s-au construit răsadnițe. Am devenit legumicultori adevărați cu alte cuvinte. Și este greu de explicat în cîteva cuvinte ce mult ne-a ajutat presa să devenim buni legumicultori. Din „Scînteia" și din celelalte ziare am aflat ce mari venituri realizează alte gospodării colective cultivatoare de legume și tot din ziare aflăm la timp îndrumările partidului, sfaturile specialiștilor etc. Colectiviștii din Otopeni au devenit acum și buni crescători de păsări, buni crescători de vaci și porci. Și nu o dată îi poți vedea citind cu mare atenție în ziare ceea ce se scrie relativ la dezvoltarea sectorului zootehnic. Departe pe cîmp, acolo unde lucrează brigada culturilor mari, la grădina de legume, la grajduri și la puiernițe poți găsi în fiecare zi ziarul cel mai nou. Presa pentru noi este un îndrumător prețuit".

Ziua Presei Romîne

(Urmare din pag. I)

Cu adevărat liberă și populară, bucurîndu-se de toate mijloacele pentru completa înfăptuire a libertății cuvîntului scris, presa noastră se deosebește ca de la cer la pămînt de presa venală, coruptă, antipopulară aservită intereselor claselor exploatatoare de altă dată. La baza întregii activități a presei comuniste din țara noastră, a marilor ei succese stă concepția leninistă despre presă ca o parte a cauzei generale a proletariatului, ca agitator, propagandist și organizator colectiv, ca instrument de educare economică, politică și culturală a maselor, ca unul din cele mai sensibile și operative mijloace prin care partidul se leagă de mase. Referindu-se la sarcinile presei, tovarășul Gheorghe Gheorghiu-Dej a spus la Congresul al III-lea al Partidului Muncitoresc Romîn: „Propaganda și agitația, presa și radioul trebuie să și concentreze eforturile pentru ca prevederile planului de 6 ani, atît cele generale, cît și cele privind fiecare ramură și fiecare colectiv, să devină temeinic cunoscute de oamenii muncii, să mobilizeze cele mai largi mase la îndeplinirea sarcinilor economice; ele trebuie să militeze pentru extinderea a tot ce este înaintat și valoros în experiența participanților la întrecerea socialistă și a unităților fruntașe, să combată rutina și indolența care împiedică răspîndirea noului". Hotărîrile Congresului al III-lea al P.M.R. care au devenit programul de luptă al partidului și întregului popor muncitor stau astăzi la temelia întregii munci a presei noastre.

Sărbătorirea anuală a Zilei Presei Romîne este o expresie vie a prețuirii pe care partidul o acordă activității ziarelor, publicațiilor și instituțiilor noastre de presă. Ziua Presei Romîne este pentru lucrătorii presei noastre un minunat prilej de a-și face bilanțul muncii, al realizărilor, de a-și afirma odată mai mult devotamentul nemărginit pentru politica partidului, pentru nepieritoarele idei ale marxism-leninismului, de a milita cu energie și pasiune pentru mobilizarea maselor celor mai largi de oameni ai muncii în lupta pentru desăvîrșirea construcției socialismului în scumpa noastră patrie pentru triumful cauzei comunismului și păcii pe întreg pămîntul.

PRIMA LECTURĂ

O face tipograful. E cel dintîi cititor al ziarului, de cînd acesta se naște și pînă la drumul orașului, ca să ajungă în mîinile dumitale, cititorule.

Cînd transpune litera dactilografiată a manuscrisului în litera de plumb a linotypului, află primul ce a mai descoperit ziaristul pe teren, în viața de toate zilele. Are și curiozități suplimentare: întreabă, cere amănunte în plus. Se documentează prin intermediul ziaristului, și cînd bate cu degetele pe claviatura mașinii, se simte întrucîtva coautor întru transmiterea unei noutăți care și lui i se pare interesantă. Cînd potrivește între ramele metalice rînd după rînd, are în el ceva de artist neastîmpărat. Manevrează cu abilitate un întreg arsenal poligrafic, alege, respinge, compară, acceptă, privește cu ochii închiși pe jumătate, îndreaptă... Intr-o pagină încape o lume de noutăți. Dar ziarul trebuie să fie și frumos, să-i placă cititorului, semnalîndu-i special cutare sau cutare material deosebit. Paginatorul acesta e tot unul din primii cititori. Dar în pagina alcătuită de el, în îmbinarea rîndurilor și imaginilor, pune nu numai curiozitate de cititor, ci și altceva: suflet de realizator.

E în stare de multe tipograful nostru. Să se lupte îndîrjit cu minutele, ca ziarul să ajungă la timp în mîinile cititorilor de pe stradă. Să se gîndească la ce deosebește veritabila artă a tipăririi ziarului, de lucrul meșteșugăresc împotmolit în rutină. Și măcar cu un lucru cît de mic, să aducă ceva nou în fața de fiecare zi a ziarului.

Doar cititor, tipograful nostru? Ceva mai mult: colaborator inimos la fiecare filă de istorie zilnică ce iese de sub teascurile tiparniței.

Paginatorii Dumitru Alexandru și Ambrozie Ambrozie

CE CER CITITORII DE LA ZIARIȘTI!...

de NELL COBAR

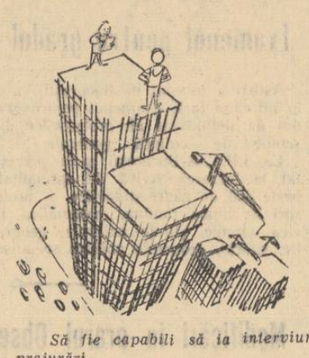

Să fie capabili să ia interviuri la locul de muncă, în orice împrejurări...

Să posede un bagaj serios de cunoștințe...

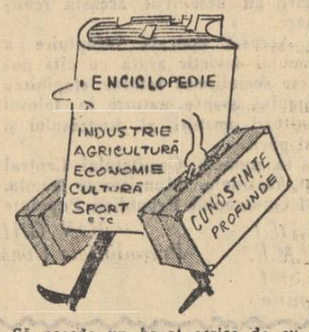

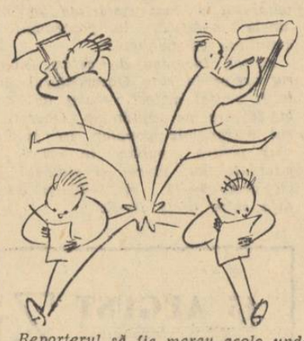

Reporterul să fie mereu acolo unde se întîmplă ceva (și asta se întîmplă pretutindeni)

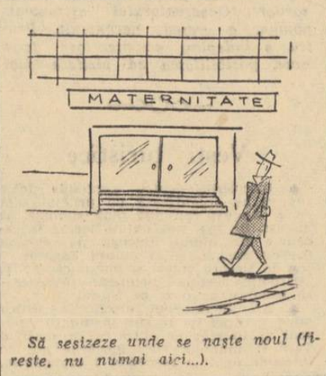

Să sesizeze unde se naște noul (fireste, nu numai aici...).

Să-și transmită știrile cu viteza sunetului...

Ziarul să trezească un interes unanim, irezistibil...

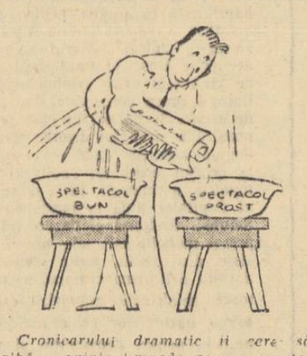

Cronicarului dramatic îi cere să aibă o opinie limpede asupra spectacolelor, să nu și scalde cronica în aprecieri contradictorii.

Cronicarul literar să nu facă din cronicile sale o mîrtură de termeni prețioși și rarisimi.

Cronicarul sportiv să fie... polisportiv.

Iar caricaturistului, cititorii îi pretind să procedeze — de pildă, asemenea scene:

Soția: — Să nu mai citiți satira și umorul pe fotoliul cel nou: vă cutremurați, așa c-o să-l dați gata!

„Vostok-3" și „Vostok-4" — o victorie extraordinară a păcii și comunismului

Ecouri internaționale despre zborul cosmic în grup al navelor-satelit sovietice

Declarația acad. sovietic Sirotinin în legătură cu unele particularități ale actualului zbor în grup în Cosmos

KIEV 15 (Agerpres). TASS transmite:

„Afirmațiile medicilor americani potrivit cărora sînt inevitabile repercusiunile asupra stării psihice a cosmonauților în timpul unor zboruri de lungă durată în Cosmos și că acest fapt va împiedica încă mult timp pătrunderea omului în adîncimea spațiului Cosmic, s-au dovedit nefundamentate" — a declarat corespondentului agenției TASS academicianul sovietic Nikolai Sirotinin.

Acest fapt este confirmat de zborurile lui Andrian Nikolaev și Pavel Popovici, a adăugat el.

Andrian Nikolaev, după ce s-a aflat în Cosmos mai multe ore s-a interesat chiar de rezultatele meciului final pentru Cupa U.R.S.S. la fotbal. Un exemplu mai bun care să confirme starea ireproșabilă a cosmonautului nici nu poate fi găsit, a spus Sirotinin.

Acad. Sirotinin, comentînd unele particularități ale actualului zbor în grup, a relevat faptul îmbucurător că cosmonauții, în timpul zborurilor pe orbită nu au simțit acea senzație neplăcută care s-a observat un timp oarecare la Gherman Titov și a fost caracterizată de el ca o stare asemănătoare amețelei. Savantul consideră că asemenea fenomene în condițiile zborurilor cosmice nu sînt obligatorii. Și, într-adevăr, chiar și în momentul deplasării în cabina navei, cosmonautul Nikolaev nu a avut nici o senzație de amețeală.

Toate acestea se explică, probabil, nu numai prin particularitățile individuale ale organismului fiecăruia ci, mai ales, printr-un antrenament riguros pe Pămînt, a spus Sirotinin.

Un interes excepțional, a spus în continuare acad. Sirotinin, îl prezintă menu-ul cosmonautului în care este inclusă hrana obișnuită pe Pămînt. Consumarea ei în Cosmos — în condițiile imponderabilității, fără a fi încălcat actul înghițirii, este un element nou foarte important, mai ales pentru aceia care vor trebui să execute zboruri spre planetele sistemului solar. Oricît de gustoasă ar fi pasta din tuburi, uniformitatea ei plictisește, iar zborurile interplanetare vor dura nu 3—4 zile, ci multe săptămîni.

Zborul lui Andrian Nikolaev și Pavel Popovici a spus în încheiere Sirotinin, soluționează multe nedumeriri ale medicilor și fiziologilor și deschid posibilități pătrunderii mai curajoase a omului în spațiul cosmic.

Saluturi ale cosmonauților din timpul zborului

MOSCOVA 15 (Agerpres). — TASS transmite:

Cosmonautul Andrian Nikolaev a transmis de la bordul navei cosmice „Vostok-3" un salut popoarelor din Orientul Apropiat și Mijlociu. „Fie ca cerul deasupra țărilor dv. să fie pașnic".

Cosmonautul Pavel Popovici a trimis un salut frățesc popoarelor din țările socialiste.

Cosmonautul Andrian Nikolaev a transmis prin radio de pe bordul navei cosmice următorul mesaj:

„Trimit cele mai bune urări de pe bordul navei cosmice sovietice „Vostok-3" popoarelor Angliei, Franței, Italiei și Germaniei occidentale. Fie ca în Europa să fie pace. Cosmonaut Nikolaev".

★

MOSCOVA 15 (Agerpres). — TASS transmite:

Cosmonauții Nikolaev și Popovici au transmis de pe bordul navelor „Vostok-3" și „Vostok-4" o telegramă de răspuns participanților la cea de-a 6-a adunare mondială a F.M.T.D., de la Varșovia.

Mulțumim participanților la cea de-a 6-a Adunare Mondială a F.M.T.D., se spune în telegramă, **pentru saluturile călduroase și urările de succes în zborul nostru cosmic. Din adîncul sufletului vă adresăm vouă, soli ai tineretului, un cordial salut. Dorim cu ardoare ca întîlnirea de la Varșovia să ajute tineretului din diferite țări să-și unească eforturile în lupta pentru pace, dezarmare generală și un viitor fericit. Să domnească întotdeauna pacea în Cosmos și pe pămîntul nostru minunat. Cosmonauții ANDRIAN NIKOLAEV și PAVEL POPOVICI.**

Telegrama cosmonauților a fost recepționată după ce mesajul celei de-a 6-a Adunări mondiale a F.M.D.T. a fost transmis pe bordul navelor cosmice „Vostok-3" și „Vostok-4".

Am rămas considerabil în urmă față de excelenții frați ai Cosmosului

NEW YORK 15 (Agerpres). —

În centrul atenției presei americane continuă să se afle zborul cosmic în grup al navelor sovietice „Vostok-3" și „Vostok-4".

„Piloții sovietici continuă zborul" — sub acest titlu ziarul „NEW YORK TIMES" a publicat fotografiile lui N. S. Hrușciov și maiorului A. G. Nikolaev în timp ce discută prin radio).

„Superioritatea considerabilă a Rusiei în domeniul Cosmosului" — sub acest titlu sub care ziarul „NEW YORK HERALD TRIBUNE" a publicat un desen înfățișînd Pămîntul, Luna și planeta Venus înconjurate de linii, marcînd distanța pe care a parcurs-o majorul Nikolaev. Într-un al doilea mare titlu al acestui ziar citim: **„Președintele ne-a anunțat știri triste: am rămas considerabil în urmă față de excelenții frați ai Cosmosului, care zboară pe orbită".**

Uniunea Sovietică care este fermecată, ca și restul lumii, de zborul dublu al cosmonauților săi în spațiile Cosmosului, se arată într-un comentar publicat pe prima pagină a acestui ziar, așteaptă în prezent în liniște mărețul moment — întoarcerea cît mai bine pe Pămînt a cosmonauților.

Comentînd reacția cercurilor oficiale americane la zborul în grup al navelor cosmice sovietice, ziarul „New York Times" arată, printre altele, că „Reprezentanții tuturor organelor de răspîndere (ale S.U.A. — n.r.) au declarat că dubla lansare a fost un fapt neașteptat, neașteptat în sensul că el s-a produs, explică ziarul în continuare, și nu pentru faptul că l-a putut realiza Uniunea Sovietică".

„Unii observatori americani, relevă, în legătură cu aceasta „New York Times" într-un articol, consacrat zborului cosmonauților sovietici, își exprimă presupunerea că navele cosmice „Vostok-3" și „Vostok-4" au fost lansate, probabil, în Cosmos cu ajutorul unor rachete mult mai puternice decît cele folosite pînă acum de ruși".

„BERLINGSKE TIDENDE": Rușii și-au asigurat din nou inițiativa în cucerirea spațiului cosmic

COPENHAGA 15 (Agerpres). —

Referindu-se la zborul fără precedent al cosmonauților sovietici, ziarul „POLITIKEN" scrie: „Ca și ceilalți, ne scoatem pălăria în fața lui Nikolaev și Popovici".

Într-un articol de fond intitulat „Act de eroism în Cosmos", ziarul conservator „BERLINGSKE TIDENDE" subliniază: „Rușii și-au asigurat din nou inițiativa în cucerirea spațiului cosmic. Andrian Nikolaev și Pavel Popovici înscriu un nou capitol în istoria zborurilor cosmice".

Ziarul „KRISTELIGT DAGBLAD" scrie în articolul de fond intitulat „Triumful cosmic al Uniunii Sovietice": „Cei de la Cape Canaveral s-au împăcat cu ideea că le vor trebui încă mulți ani pentru a-i ajunge din urmă pe ruși. Faptele demonstrează că oamenii de știință ruși stăpînesc în întregime tehnica lansărilor, care continuă să le provoace americanilor chinuri inimaginabile... Este îndoielnic că pe glob ar putea exista vreun om care să nu admire în mod sincer realizările Uniunii Sovietice în Cosmos".

„În fața noastră se deschid de pe acum porțile secolului al XXI-lea"

ROMA, 15 (Agerpres). —

„În fapta de eroism îndrăzneață a lui Nikolaev și Popovici, scrie ziarul „GAZETTA DEL POPOLO" care apare la Torino, ne uimește cel mai mult precizia extraordinară a calculului, care a permis celui de-al doilea cosmonaut să ia startul la timpul stabilit și să se plaseze pe o orbită coordonată cu orbita primei nave, astfel încît a rezultat un „zbor în grup", o adevărată „caravană de nave".

„Uniunea Sovietică", scrie ziarul „IL CORRIERE LOMBARDO" care apare la Milano, a atins în acest domeniu o superioritate atît de mare, încît se poate afirma fără greș că ea a întrecut pe americani cu 2—3 ani".

Ziarul „STASERA" din același oraș subliniază: „Ceea ce mai ieri ne părea uimitor, astăzi, în comparație cu aceste noi realizări ne pare ceva simplu și firesc. Nu au trecut decît cinci ani de la lansarea primului sputnik, iar în fața noastră se deschid de pe acum porțile secolului al XXI-lea"

Marea sărbătoare a poporului coreean

Ziua de astăzi este pentru poporul R.P.D. Coreene una din cele mai mari sărbători din istoria sa: împlinirea a 17 ani de la eliberarea Coreei de sub jugul dominației militariștilor japonezi de către glorioasa armată sovietică.

După decenii de ocupație japoneză, ziua de 15 august 1945, ziua eliberării, a însemnat o cotitură istorică în destinele sale. Oamenii muncii din partea de nord a Coreei au instaurat puterea populară pășind cu hotărîre la înfăptuirea unor largi transformări economico-sociale, pentru înlăturarea înapoierii multiseculare a țării, schimbînd din zi în zi înfățișarea țării. Această operă de construcție pașnică a poporului Coreei de nord a fost întreruptă pentru o perioadă de agresiunea armată imperialistă dezlănțuită, în 1950. În lupta sa dreaptă poporul coreean s-a bucurat de sprijinul frățesc al țărilor socialiste, de simpatia și solidaritatea întregii omeniri iubitoare de pace. După respingerea agresiunii imperialiste, oamenii muncii din R.P.D. Coreeană, sub conducerea încercată a Partidului Muncii, au pășit cu elan și încredere la munca de reconstrucție pașnică obținînd succese deosebite în domeniul economiei, culturii, ridicării nivelului de trai.

În prezent oamenii muncii din Coreea populară îndeplinesc sarcinile planului septenal cu succes. Astăzi se produc de peste 8 ori mai multe produse industriale decît înainte de eliberare, iar producția agricolă cunoaște o continuă dezvoltare.

Realizările poporului coreean sînt inseparabil legate de avantajele relațiilor de colaborare și intrajutorare frățească cu toate țările socialiste și în mod deosebit cu Uniunea Sovietică.

În contrast cu uriașele succese obținute în partea de nord a Coreei situația din Coreea de sud aflată sub dominația imperialismului american apare și mai sumbră. Acolo, ca urmare a ocupației militare domnesc mizeria și șomajul în masă, milioane de oameni de la orașe și sate se zbat în ghearele foametei și silniciei. Regimul despotic fascist instaurat în Coreea de sud încearcă să înăbușe prin teroare năzuința populației sud-coreene spre pace și libertate, spre încetarea cît mai grabnică a ocupației străine, spre reunificarea țării.

Laolaltă cu toate forțele iubitoare de pace, alături de celelalte țări ale sistemului socialist, poporul romîn sprijină cu hotărîre lupta neobosită a poporului coreean pentru înfăptuirea unității naționale pe baze pașnice și democratice.

Cu prilejul marii sărbători a Coreei populare, întregul nostru popor urează poporului coreean noi succese în lupta pentru construirea socialismului, pentru unificarea pașnică și democratică a Coreei, pentru apărarea păcii.

TELEGRAMĂ

Tovarășului KIM IR SEN
Președintele Comitetului Central al Partidului Muncii din Coreea
Președintele Cabinetului de Miniștri
al Republicii Populare Democrate Coreene

Tovarășului ȚOI EN GHEN
Președintele Prezidiului Adunării Populare Supreme
a Republicii Populare Democrate Coreene

Phenian

Cu prilejul celei de-a 17-a aniversări a eliberării Coreei, în numele Comitetului Central al Partidului Muncitoresc Romîn, al Consiliului de Stat, al Consiliului de Miniștri ai Republicii Populare Romîne, vă transmitem dv. și prin dv. întregului popor coreean un călduros salut și cele mai sincere felicitări.

Poporul coreean, sub conducerea Partidului Muncii din Coreea a obținut succese deosebite în construirea socialismului în patria sa și luptă cu abnegație pentru realizarea planului septenal.

Poporul romîn prețuiește relațiile de prietenie și colaborare existente între țările noastre și este convins că ele se vor dezvolta continuu în folosul ambelor noastre popoare, în interesul consolidării unității lagărului socialist și al păcii.

În această zi de mare sărbătoare urăm poporului coreean noi și importante succese în opera de construire a vieții noi, socialiste, în realizarea năzuințelor sale naționale — unificarea pașnică și democratică a patriei sale.

GHEORGHE GHEORGHIU-DEJ
Prim-secretar al C.C. al P.M.R
Președintele Consiliului de Stat
al Republicii Populare Romîne

ION GHEORGHE MAURER
Președintele Consiliului de Miniștri
al Republicii Populare Romîne

În fotografie: Strada Tineretului din Phenian

Depuneri de coroane de flori la Monumentul Eroilor Sovietici

CU PRILEJUL celei de-a 17-a aniversări a Zilei eliberării Coreei, ambasadorul extraordinar și plenipotențiar al R.P.D. Coreene în R. P. Romînă, Kim Ben Dick, însoțit de membrii ambasadei a depus miercuri dimineața o coroană de flori la Monumentul Eroilor Sovietici.

La solemnitate au luat parte V. A. Karpov, consilier al Ambasadei Uniunii Sovietice și alți membri ai ambasadei.

Au fost de față reprezentanți ai Ministerului Afacerilor Externe și ai Ministerului Forțelor Armate ale R. P. Romîne.

(Agerpres)

★

● **Cu prilejul celei de-a 17-a aniversări a eliberării Coreei de către armata sovietică de sub jugul dominației japoneze — sărbătoare națională a poporului coreean — la 14 august a avut loc în orașul Phenian o ședință festivă a reprezentanților opiniei publice din capitală.** (Din presa de dimineață).

Imagini cosmice

Desene de A. POCH

...40 de rotații...

...50 de rotații...

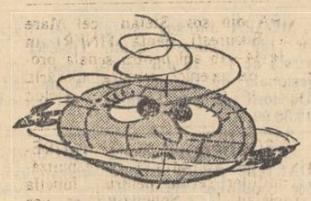

Uf! Am amețit de tot

— De data asta e mai grav. Lovitura a fost dublă.

— Asta zic și eu treabă: în patru zile s-au „învîrtit" de cîteva milioane.

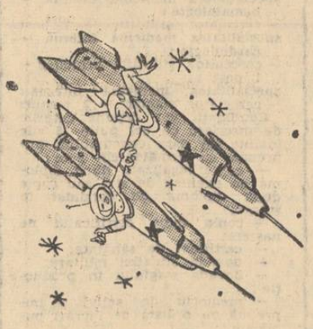

Între nave a existat cea mai bună legătură

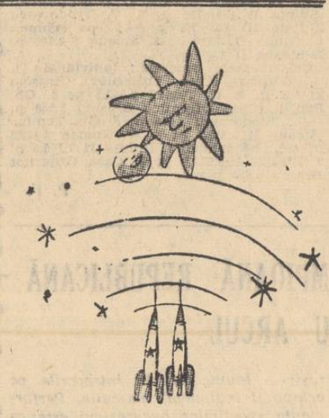

— Am auzit cum discutau între ei. — Fii cuminte. Nu-i frumos să tragi cu urechea la ce discută oamenii mari.

— O porție dublă, te rog!

In cîteva rînduri

STATELE Unite continuă provocările împotriva Cubei. După cum se arată într-un comunicat al Ministerului Forțelor Armate Revoluționare, la 12 august, două avioane militare americane au încălcat în două rînduri frontierele Cubei, în regiunile de est ale țării

● **Potrivit știrilor primite din Iranul de vest trupe indoneziene de desant, spriinite de populația locală, sînt parașutate în diferite regiuni ale insulei.** (Din presa de dimineață).

LA SALZBURG, în patria lui Mozart, unde se desfășoară în prezent tradiționalul festival muzical, un grup de „turiști" vest-germani a avut o ieșire huliganică, care amintește timpurile ocupației naziste.

Trecînd noaptea pe una din străzile orașului, ei au tulburat liniștea locuitorilor prin strigăte și comportări urîte.

DUPĂ cum relatează ziarele chiliene „Clarin" și „El Siglo", doi marinari de pe port-avionul american „Lexington", care se află în prezent în portul chilian Valparaiso într-o vizită oficială, au atacat un șofer de taxi, l-au lovit cu pietre și apoi i-au răsturnat mașina.

NUMĂRUL crescînd al victimelor Thalidomidei a început să provoace neliniște în rîndurile opiniei publice din Anglia.

Potrivit unor statistici oficiale, în Anglia au fost înregistrate circa 1.000 de cazuri cînd femei gravide, după ce au luat Thalidomidă, au dat naștere unor copii fără mîini, fără picioare sau cu alte deformații, iar în Germania Occidentală s-au născut, de asemenea, peste 3.600 de astfel de copii.

● **După cum relatează agențiile de presă, provocatorii care operează în Berlinul occidental sub protecția autorităților occidentale de ocupație au întreprins, la 13 august, noi acțiuni dușmănoase. În unele sectoare ale frontierei cu R.D.G. se adunaseră pîlcuri de huligani fasciști. Ei au aruncat cu pietre în grănicerii R.D.G. și au proferat injurii.** (Din presa de dimineață).

ÎN URMA unui incendiu misterios, a fost scoasă din funcțiune una din marile centrale electrice ale capitalei argentiniene. Toate suburbiile din sudul orașului și o parte considerabilă a orașului au rămas fără curent electric și apă. Numeroase fabrici și uzine nu lucrează. Magazinele au fost închise. Transportul este paralizat. Există primejdia de izbucnire a unor epidemii.

● **Ziarele iugoslave au publicat răspunsurile președintelui I. B. Tito la întrebările lui Drew Pearson, cunoscut ziarist și comentator american, cu care președintele R.P.F. Iugoslavia a avut la 7 august o convorbire pe insula Brioni.** (Din presa de dimineață).

TELEGRAME EXTERNE

Spectrul șomajului se ridică tot mai amenințător în fața oamenilor muncii din Anglia

LONDRA 15 (Agerpres). —

Mii de muncitori aruncați în stradă — iată „roadele" dezastruoase ale politicii economice a conservatorilor.

La Londra a devenit cunoscut că societatea constructoare de avioane „Whitworth Gloucester Aircraft Company" din Coventry a hotărît, în urma lipsei de comenzi pentru construirea de avioane civile, să concedieze 4 000 de muncitori, ceea ce reprezintă 30 la sută din numărul total al muncitorilor acestei companii. Șomajul amenință și pe muncitorii de la alte societăți constructoare de avioane.

În ultimul timp, spectrul șomajului se ridică tot mai amenințător în fața feroviarilor britanici, în urma măsurilor privind reducerea transportului feroviar pentru a-l face „rentabil".

În goană după mari profituri, guvernul închide în această perioadă tot mai multe mine de cărbune, lăsînd fără lucru mii de mineri. Numai în Scoția vor fi aruncați în stradă peste 20 000 de mineri. „Criza din industria cărbunelui se accentuează tot mai mult, a declarat la 13 august la Edinburg A. Moffat, președintele secției din Scoția a Sindicatului național al minerilor din Anglia.

CONGO: Membrii partidului lui Antoine Gizenga supuși persecuțiilor

LEOPOLDVILLE 15 (Agerpres). — Într-o declarație pe care a făcut-o reprezentanților presei la Leopoldville Gabriel Yumbu, membru al Parlamentului, al doilea vicepreședinte al Partidului solidarității africane, a înfierat măsurile represive luate de guvern împotriva membrilor partidului lui Antoine Gizenga din orașul Kikwit. Fiind în trecere prin acest oraș, Kamitatu, ministru al afacerilor interne al guvernului central, a închis fără nici o explicație biroul din Kikwit al partidului alcătuit din adepți ai lui Gizenga.

Yumbu a declarat în continuare că la aeroportul din capitala Congoului există „o listă neagră" a parlamentarilor — adepți ai lui Gizenga — cărora le va fi interzis să părăsească orașul Leopoldville.

A XV-a aniversare a independenței Indiei

Astăzi, se împlinesc 15 ani de la proclamarea independenței Indiei — eveniment memorabil în istoria multimilenară a poporului indian.

La 15 august 1947 — după mai bine de două secole de asuprire colonială — ca urmare a intensificării luptei de eliberare națională dusă de poporul indian împotriva dominației colonialiștilor britanici, guvernul englez a fost nevoit să acorde Indiei independența. Despărțirea Indiei din lanțul dominației coloniale și apariția ei pe harta lumii ca stat independent și suveran a constituit un important succes al mișcării de eliberare națională.

După cucerirea independenței, poporul indian a pornit, la o muncă încordată pentru lichidarea înapoierii țării sale, pentru consolidarea independenței cucerite. În cei 15 ani, care s-au scurs de la cucerirea independenței, India a obținut succese însemnate în dezvoltarea sa. Producția ei industrială a crescut de peste 2,5 ori, s-a ridicat producția agricolă, au fost construite mii de școli, zeci de instituții de învățămînt superior, precum și institute de cercetări științifice. În prezent este în curs de înfăptuire al treilea plan cincinal care se va încheia în anul bugetar 1965—1966.

Pe plan extern India s-a afirmat ca un factor activ în viața internațională. Guvernul indian se pronunță cu hotărîre pentru consolidarea prieteniei și păcii cu toate țările, indiferent de orînduirea lor social-economică, pentru înfăptuirea dezarmării generale și totale, pentru lichidarea grabnică și definitivă a sistemului colonial.

La obținerea remarcabilelor succese în dezvoltarea sa multilaterală, India s-a bucurat și se bucură permanent de sprijinul prietenesc, dezinteresat al țărilor socialiste, printre care și țara noastră. După cum se știe, la 15 ianuarie 1962, a intrat în funcțiune, la Gauhati, prima rafinărie din sectorul de stat al Republicii India, rafinărie proiectată și utilată în întregime de țara noastră. Acest eveniment a contribuit la întărirea și adîncirea colaborării dintre popoarele noastre.

Cu prilejul aniversării a 15 ani de la proclamarea independenței de stat a Republicii India, poporul romîn transmite poporului indian un cordial salut și îi urează noi succese în lupta sa pentru progresul economic și social, pentru menținerea și consolidarea păcii și securității generale.

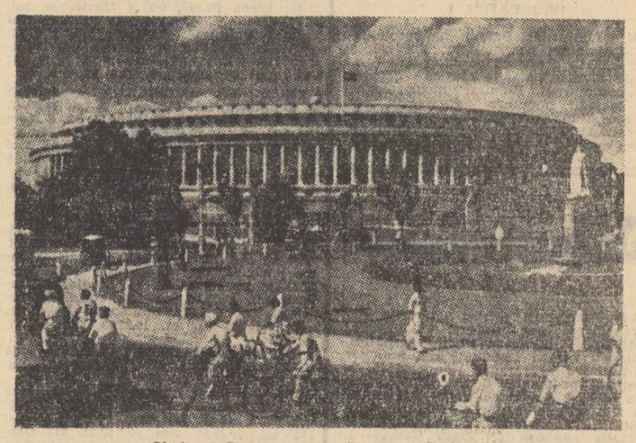

Clădirea Parlamentului din New Delhi

Glorie cosmonauților eroi!

(Urmare din pag. 1)

torie a păcii. De ea se bucură întreaga omenire!

DIMITRIE RADU, biolog

TEMERARI CUCERITORI AI COSMOSULUI

Nikolaev și Popovici și-au înscris pentru veci numele, alături de Gagarin și Titov, în rîndurile temerarilor pionieri ai cuceririi Cosmosului. Nu sînt specialist în astronautică și nu mă pot exprima cu exactitatea omului de știință. Dar, ca cetățean al unui stat socialist, sînt nespus de mîndru și fericit că, de pe rampa de lansare a comunismului, s-au înălțat în văzduh doi comuniști, fii ai Uniunii Sovietice.

TUDOR BERBECARU
maistru cazangiu,

NU AVEM CUVINTE PENTRU A NE EXPRIMA BUCURIA!

În toate secțiile uzine'or „Electronica", în toate atelierele o singură preocupare: evenimentul epocal, aterizarea cu succes a celor doi cosmonauți sovietici! Victoria uriașă a științei sovietice ne umple sufletul de bucurie și mîndrie! Cu aplauze și urale nesfîrșite a fost primită mult așteptata veste! Popovici și Nikolaev din nou pe pămînt! Programul sborului cosmic a fost îndeplinit în întregime! Cinste celor doi cosmonauți! Cinste oamenilor de știință, inginerilor și muncitorilor care au reușit să construiască asemenea nave cosmice! Cinste puterii sovietice care a înfăptuit prima unul din visele îndrăznețe ale omenirii!

M. VARLAM
tehnician

Cei doi eroi cosmonauți, Andrian Nikolaev și Pavel Popovici, au aterizat cu bine pe cosmodromul unde erau așteptați.

Precizîune, siguranță, securitate — iată deviza tehnicii cosmice sovietice. Zborul în grup pe orbite apropiate și cu o continuă comunicare directă prin radio între cosmonauți a însemnat realizarea primei etape a „întîlnirii în Cosmos", tehnică după care, folosind rachetele actuale, fără a aștepta altele mai puternice, se vor asambla mari și masive nave cosmice sau platforme cosmice deasupra Pămîntului, în vederea călătoriei spre Lună. Această călătorie apare acum posibilă în viitorii cîțiva ani.

Rezultatele de medicină și biologie cosmică ale zborului, decurs în condiții excepționale de grijă și securitate pentru om, sînt și ele extrem de importante: omul poate viețui timp îndelungat în condițiile de pe navele cosmice, el poate să lucreze, să conducă nava ca pilot, să observe și să cerceteze ca om de știință în laboratorul lui cosmic, cu toată starea de imponderabilitate.

Știința și tehnica sovietică care au deschis calea în Cosmos, care au indicat tehnica călătoriilor îndepărtate și au lămurit efectele fiziologice ale zborului cosmic îndelungat în condițiile de imponderabilitate, vor fi desigur primele care vor reuși să protejeze omul și împotriva pericolului zonelor de radiație din jurul Pămîntului, astfel încît cosmonauții sovietici se vor avînta cei dîntîi, în viitorii ani, spre Lună, Marte și Venus.

Glorie cosmonauților sovietici care au efectuat zborul acesta epocal, glorie oamenilor de știință și tehnicienilor sovietici care l-au pregătit!

Prof. univ. CĂLIN POPOVICI

Activitatea orășenească

Astă seară Prima gală din „Cupa eliberării" la box

Pasionații boxului vor avea prilejul să vizioneze incepind de astă-seară un ciclu de reuniuni care vor avea ca protagoniști pe cei mai valoroși boxeri seniori și juniori din Capitală. Dotată cu „Cupa eliberării" de către Consiliul orășenesc U.C.F.S., competiția se va desfășura astfel: astă-seară — seniori (velodromul Dinamo, incepind de la ora 19,30); joi 16 august-juniori; simbătă 18 august-seniori; duminică 19 august-juniori; marți 21 august-juniori finală; vineri 24 august-seniori finală.

Programul reuniunii de astă-seară este următorul: Al. Bariciu (Progresul) —I. Stoian (S.P.C.); M. Cristea (Metalul)—Gh. Vasilescu (Olimpia); S. Crăciun (Dinamo)—S. Păun (Olimpia); C. Gheorghiu (Dinamo)—M. Soare (S.P.C.); E. Cișmaș (Steaua)—Gr. Dumitrescu (Dinamo); T. Pintilie (Dinamo)—Gh. Stan (Metalul); D. Enache (Metalul)—V. Mihăilă (Unirea); A. Mogoș (C.P.B.)—I. Crăciun (S.P.C.); D. Miron (Steaua)—Gh. Anghel (Dinamo); Gh. Badiu (Steaua) —V. Dorobanțu (C.P.B.).

—◇O◇—

Tenismenii juniori și seniori și-au început întrecerile

182 sportivi dintre care 78 juniori se întrec de luni pe terenurile Centrului de antrenament nr. 2 în cadrul campionatelor de tenis ale Capitalei.

Meciurile spectaculoase precum și surprizele s-au ivit de la primele tururi disputate. La juniori (unde au fost programate mai multe întîlniri, întrucît o parte din juniorii fruntași vor concura și în categoria seniorilor), este de subliniat întîlnirea dintre F. Emanoil și C. Constantin. După o dispută animată, Constantin a reușit să obțină victoria cu scorul de 6—4, 6—4. Foarte strînsă a mai fost și confruntarea dintre Blidărescu și Dumitrescu, primul terminînd învingător după consumarea a trei seturi: 6—4, 1—6, 6—3.

Din întrecerea junioarelor e de relevat partida dintre Andreea Hasnas și Mihaela Cristescu. Cristescu a cîștigat primul set cu 6—3 și a condus în cel de al doilea cu 4—2 la ghemuri. In continuare Mihaela Cristescu a început să dea semne de oboseală. Andreea Hasnas, menținînd ritmul, a egalat scorul, a cîștigat setul în prelungiri și în final meciul cu 3—6, 7—5, 6—3. Celelalte rezultate înregistrate: JUNIORI: Burcea — Edgar 6—3, 6—0 Rigani — Sarău 6—1, 6—1; Rusu-Tipărescu 6—4, 6—0; Greabu-Epifan 6—2, 6—2; Niculescu-Negulescu 6—0, 6—0; Fătu-Drăgescu 6—0, 6—2; Tereanu-Sotiriu 6—0, 6—1; JUNIOARE: Sanda Ciogolea-Mihaela Klahre 6—2, 6—2; Valeria Berca-Miruna Stancu 6—1, 6—4; Daniela Sotiriu-Irina Viziru 6—2, 6—1; Gabriela Voinescu-Aurelia Cîrnaru 6—3, 6—1; Doina Ioanid-Anca Demetriad 6—1, 6—0; Iudith Dibar-Anca Dumitriu 6—1, 6—1.

La seniori s-au disputat patru întîlniri, dintre care trei masculine. Cel mai echilibrat meci l-au realizat M. Rusu și Gh. Frățilă, primul terminînd învingător cu scorul de 6—3, 7—5. Au mai cîștigat Tilden Ivan cu 6—3, 6—3, în fața lui Rigani și Mocanu cu 6—0, 6—3, în dauna lui Tipărescu. La feminin, Maria Andruță a dispus de Ligia Turburi cu 6—1, 6—3.

Sport

Echipele de fotbal se pregătesc pentru începerea campionatului

Bazele sportive cunosc de mai multe zile un freamăt deosebit. Activitatea vie ce pulsează este justificată de apropierea reînceperii noului sezon competițional oficial. Dintre sporturile cu mingea, cele mai numeroase competiții sînt cele de fotbal, care cuprind și numărul cel mai mare de echipe, pornind de la campionatele de pitici și continuind cu cele de juniori, raionale și orășenești de categoria a II-a și categoria I. Formațiile de categorie orășenească fiind primele care își vor incepe întrecerea (în prima săptămînă a lunii viitoare), se află în stadiul cel mai avansat de pregătire. Unele au și susținut o serie de jocuri publice de verificare iar altele continuă încă să se pregătească în „familie", urmind ca de la sfirșitul acestei săptămîni să-și verifice potențialul sub privirile suporterilor.

Majoritatea antrenorilor au declarat că în viitoarea ediție a campionatului vor obține performanțe frumoase. Astfel, antrenorul echipei Abatorul, C. Minciu, ne-a spus că în ciuda rezultatelor egale: — 2—2 și 0—0 — realizate în compania formațiilor Vulcan și respectiv Electronica, echipa sa s-a „mișcat" de fiecare dată bine în teren. stadiul ei de pregătire în actuala perioadă fiind socotit satisfăcător. C. Minciu a ținut să adauge că va încerca, să-și prezinte echipa în forma din returul campionatului precedent, cînd nu a suferit nici o înfrîngere, încă din prima etapă a întrecerii.

La fel ca și Abatorul, Autobuzul – una din echipele cu cele mai frumoase comportări în campionatul precedent – este formația care își menține același lot de jucători. Noul antrenor, fostul mijlocaș al echipei Steaua, T. Bone, ne-a declarat că este mulțumit de forma echipei. Jucătorii săi, în număr de 18, au căpătat în cele trei săptămîni de cînd și-au reluat antrenamentele o bună pregătire tehnică și fizică. Cel mai recent joc al lor, cu T.U.G. (una din cele mai puternice formații orășenești) s-a terminat la egalitate: 0—0.

Intens se pregătesc și fotbaliștii echipei Laminorul, care, după cum ne-a spus antrenorul Dori Costică, vor să ia un start bun pentru a nu mai ajunge în neplăcuta situație de anul trecut, cînd s-au zbătut să evite zona retrogradării. Săptăminal, echipa (formată din 17 jucători și trei tineri promovați din propria pepinieră de juniori: I. Drăghici, Gh. Mihai, St. Apostolescu) susține două antrenamente și un joc public. Stadiul ei de pregătire se poate constata de altfel și din rezultatele ultimelor două jocuri susținute: 3—2 cu Metalul Floreasca, (echipă de asemenea din prima categorie a campionatului orășenesc) și 9—2 cu Academia Militară (din campionatul raionului V. I. Lenin). La fel, și Bumbacul (antrenor I. Drăgan) va încerca să candideze la un loc fruntaș. Ea se numără printre primele formații care și-au reluat antrenamentele. Reîmprospătată cu o serie de elemente valoroase, Bumbacul a susținut mai multe jocuri amicale pe care, de fiecare dată, le-a terminat învingătoare. Cea mai recentă victorie a ei a fost realizată asupra Olimpiei (retrogradată din categoria B) cu scorul de 8—5!

Nici noile promovate în prima categorie orășenească nu se lasă mai prejos în ceea ce privește desăvîrșirea formei sportive și dorinței de a avea o comportare cît mai bună. Una dintre aceste formații, Semănătoarea (antrenor P. Moldoveanu), a luat parte cu mult succes la competiția „Cupa Eliberării", organizată de raionul 16 Februarie. Ea s-a clasat pe primul loc într-o întrecere de 10 echipe. Printre învinsele ei se numără Pasteur (7—2), Spic de grîu (6—4), I.S.E.P. (4—1) și Electra (3—1) — în finală.

Printre echipele care continuă să se pregătească, mai menționăm pe Tehnometal (noul ei antrenor fiind I. Mihăilescu), IPROFIL (Petrică Bogdan), Quadrat (Tache Hristu) etc.

D. P.

ASTĂZI ÎN NOCTURNĂ

Proaspăta „divizionară" A la fotbal, Viitorul, întîlnește echipa Olimpiakos Pireu

ÎN DESCHIDERE, STEAGUL ROȘU BRAȘOV — SELECȚIONATA LEIPZIG

Unul dintre componenții echipei Viitorul: SORIN AVRAM

A 15-a formație participantă la ediția 1962—1963 a campionatului categoriei A de fotbal, Viitorul București, alcătuită din componenții reprezentativei țării noastre care a cîștigat Turneul U.E.F.A. de juniori din acest an, evoluează astă-seară în fața publicului bucureștean. Tinerii noștri fotbaliști, vor întîlni, de la ora 20,45 pe Stadionul Republicii, echipa Olimpiakos Pireu. Va fi primul meci internațional pe care tinerii noștri jucători îl susțin cu o formație de seniori, și ei sînt hotărîți ca în acest debut să lase o impresie frumoasă, așa cum au reușit duminica trecută la Constanța, în compania echipei Farul, în fața căreia au pierdut la mare luptă, cu 4—3.

In deschidere la această partidă, se va desfășura, de la ora 19, un alt joc internațional. Steagul Roșu Brașov va da replica selecționatei orașului Leipzig care își încheie, cu acest meci, turneul în țara noastră.

—◇O◇—

In campionatele de pentatlon modern

ACELAȘI LIDER ÎN ÎNTRECEREA INDIVIDUALĂ: G. PUȘCAȘ, DAR UN ALTUL ÎN CEA PE ECHIPE: ȘTIINȚA II

A treia probă, cea de tir, a campionatelor republicane de pentatlon modern, desfășurată ieri la poligonul Tunari, a „răscolit", cum era de altfel de așteptat, clasamentele. Diferența de puncte dintre principalii competitori (al căror număr, în ce privește întrecerea individuală, a crescut) a devenit mai mică, lupta anunțîndu-se astfel mai pasionantă ca în anii trecuți, în ultimele două probe.

Confirmind revenirea sa, Dan Ionescu (Steaua II) s-a comportat și ieri foarte bine, cîștigînd proba cu un rezultat bun: 190 puncte din 20 focuri la pistol viteză, rezultat în urma căruia a mai făcut o ascensiune în clasamentul general, de pe locul 12, pe locul 8. De asemenea, doi dintre componenții de bază ai echipei campioane, Steaua I, N. Marinescu și D. Țintea, și-au îmbunătățit simțitor pozițiile în clasamentul general, datorită punctelor obținute ieri. Fruntașii clasamentului, în schimb, au tras slab. Dar, dacă în ceea ce îi privește pe brașovenii G. Pușcaș și Gh. Panciu (care au realizat 170 și, respectiv, 171 puncte), lipsa de experiență începe să-și spună cuvîntul (de remarcat că ei practică pentatlonul modern numai de un an și jumătate), cu totul nesatisfăcător e rezultatul lui Gh. Tomiuc (171 puncte), care, deobicei, realizează performanțe în jurul cifrei de 185 puncte. El nu s-a concentrat însă suficient în timpul probei și, din această cauză, în loc să devină lider (dacă ar fi „scos" ieri 185 puncte, s-ar fi „distanțat" considerabil de G. Pușcaș, fruntașul clasamentului general de la începutul întrecerii), a retrogradat de pe locul 3 pe locul 5.

Și ieri (ca și luni, la scrimă), componenții echipei Știința II au făcut dovada unei bune pregătiri, obținînd a doua victorie consecutivă, victorie care a „săltat" formația secundă a studenților de pe pe 2 pe locul 1 (în locul formației din Brașov) în timp ce echipa Steaua a retrogradat de pe locul 2 pe locul 3.

Inaintea ultimelor două probe — înotul, astăzi la strandul Tineretului, și crosul, miine, pe traseul de la Călugăreni — este extrem de dificil să se facă pronosticuri, deoarece atît în întrecerea individuală cît și în cea pe echipe, șansele de a cuceri titlurile au, în egală măsură, primii șase sportivi și primele trei echipe.

Clasamentele probei de tir: INDIVIDUAL: 1. D. Ionescu (Steaua II) 190=900 p; 2. C. Țintea (Știința II) 189=880 p; 3. N. Marinescu (Steaua I) 185=800 p; 4—5. D. Țintea (Steaua I) și W. Roman (Știința I) 184=780 p; 6. V. Teodorescu (Știința II) 183=760 p etc; pe echipe: 1. Știința II 2.120 p; 2. Steaua I 2.100 p; 3. Steaua II 1.860 p.

Clasamentele generale: individual: 1. G. Pușcaș (Casa Ofițerilor Brașov) 2.601,5 p; 2. C. Țintea 2.552,5 p; 3. Gh. Panciu (Casa Ofițerilor Brașov) 2.550 p; 4. V. Teodorescu 2.518 p; 5. Gh. Tomiuc (Steaua I) 2.502,5 p; 6. W. Roman 2.412,5 p; etc.; pe echipe: 1. Știința II 7.170,5 p; 2. Steaua I 6.933,5 p; 3. Casa Ofițerilor Brașov 6.685 p etc.

P. F.

DE PESTE HOTARE

Atletul sovietic P. BOLOTNIKOV

● In ultima zi a campionatelor unionale de atletism, demifondistul Piotr Bolotnikov, care în prima zi a stabilit un nou record mondial în proba de 10.000 m plat, a cîștigat cea de-a doua medalie de aur, terminînd învingător și în proba de 5.000 m plat. Recordmanul mondial a fost cronometrat în această probă cu timpul de 13'56". Duelul sportiv din proba de aruncarea ciocanului dintre Baltovski și Bakarinov s-a încheiat cu victoria primului, care a obținut 67,42 m, cu 88 cm mai mult decît adversarul său. Demifondistul Savinkov a cîștigat proba de 1.500 m plat cu timpul de 3'41"1/10. Alte rezultate mai importante: masculin: 800 m: Krivoșeev 1'49"9/10; 110 m garduri: Mihailov 14"; 200 m: Tuiakov 21"1/10; decatlon: Kuznețov 7891 puncte; feminin: 200 m plat: Itkina 24"; înălțime: Evsiukova 1,70 m; pentatlon: Șmakova 4.693 puncte.

● In orașul Pescara (Italia) s-a disputat meciul internațional triunghiular de atletism dintre echipele de tineret ale Franței, Italiei și R.P. Polone. Atleții francezi au învins cu 107—90 echipa Italiei și cu 114—83 puncte echipa R.P. Polone. Italia a învins cu 102—97 puncte echipa R.P. Polone.

● Cu prilejul unui concurs de atletism desfășurat la Pekin, Ni Ciu-cin a obținut la săritura în înălțime 2,14 m. Recordul R.P. Chineze este de 2,17 m și aparține aceluiași atlet.

● După cum anunță comitetul de organizare al Olimpiadei de șah care va începe în septembrie lingă Varna, la această mare competiție șahistă vor participa 36 de țări.

● A început campionatul R. P. Polone la fotbal după o nouă formulă de disputare a competiției: turul în toamnă și returul în primăvară. Campioana R.P. Polone, echipa Polonia Bytom a învins pe Gwardia Varșovia cu 2—0. Alte rezultate: Kubka — Zaglembe Sosnovek 0—0; Gornik Zabrse — Odra Opole 3—0; Pogon Sczecin — Lks Lodz 3—0.

● Cicliștii din R.D. Germană își continuă antrenamentele în vederea participării la campionatele mondiale care vor avea loc în cursul lunii septembrie în Italia. In fruntea selecționabililor se află cunoscuții rutieri Gustav Schur, Klaus Ampler și Bernard Ekstein.

● Cunoscutul înotător maghiar de fond Imre Szentai a stabilit un nou record al lumii parcurgînd 220 km în 46 h. El a înotat această distanță pe rîul Tisza între orașele Tiszasuly și Szeged.

OLIMPIA BUCUREȘTI, CAMPIOANĂ REPUBLICANĂ LA TIR CU ARCUL

19 echipe, cuprinzînd peste 100 sportivi, au luat parte zilele trecute la Tușnad la finalele campionatelor republicane de tir cu arcul. Intrecerile s-au soldat cu un frumos succes al trăgătorilor de la Olimpia București — învingători în întrecerile pe echipe și individual masculin. Performanța sportivilor bucureșteni este cu atît mai remarcabilă, cu cît ei nu au figurat printre favoriții campionatelor.

Rezultatele înregistrate sînt următoarele: individual masculin: *1. M. Marcopol (Olimpia București) 819 p; 2. I. Opriș (A. S. Armata Cluj) 804 p; 3. I. Heltmann (Mureșul Tg. Mureș) 803 p;* individual feminin: *1. M. Lazăr (Mureșul Tg. Mureș) 586 p; 2. L. Ciutok (Sanitarul Tg. Mureș) 580 p; 3. M. Czire (Voința Tg. Mureș) 490 p;* pe echipe: *1. Olimpia București (C. Dima, M. Marcopol) 1454 p; 2. Voința Tg. Mureș 1436 p; 3. Mureșul Tg. Mureș 1418 p.*

—◇O◇—

Echipa de handbal in 7 Steaua a cîștigat turneul de la Sofia

Luni s-a încheiat, la Sofia, turneul masculin de handbal în 7, la care, alături de trei formații din țara vecină și prietenă, a participat echipa Steaua București. Rezultatele turneului: **simbătă 11 august:** Selecționata armatei bulgare — Levski Sofia 22—15; Steaua — Akademik Sofia 26—19; **duminică 12 august:** Selecționata armatei bulgare — Akademik 15—12; Steaua — Levski 32—14; **luni 13 august:** Akademik — Levski 16—12; Steaua — Selecționata armatei bulgare 28—16. Clasamentul final: 1. STEAUA 6 p; 2. Selecționata armatei bulgare 4 p; 3. Akademik 2 p; 4. Levski 0 p.

În atenția GOSPODINELOR și CONSUMATORILOR de BENZINĂ EXTRACȚIE, PARCHETIN și PETROL

Pentru curățatul parchetelor, spălatul bailor, uz casnic și igienă, începînd de la data de 1 august 1962, Baza I București din M.I.P.C. a organizat servirea la domiciliu pe bază de comenzi telefonice, cu produsele necesare în aceste scopuri, pentru început a consumatorilor domiciliați în perimetrul delimitat de următoarele artere:

Șos. Kiseleff, — Parcul Herăstrău — calea Dorobanți — str. Aviator Beller — Cartierul Floreasca — Barbu Văcărescu — șos. Ștefan cel Mare — calea Moșilor — bd. 1848 — Piața Unirii — spl. Independenței — șos. Cotroceni (incl. cartierul Cotroceni) — str. Ștefan Furtună — calea Griviței pînă la bd. Banu Manta — bd. 1 Mai — bd. Miciurin — bd. Mărăști.

Prețurile de vînzare, inclusiv costul bidoanelor din tablă de 1, 2 și 5 ltr. și tarifele de servire la domiciliu sînt următoarele:

Produsul	Cantitate bidon	Prețul produsului inclusiv tariful de servire	Prețul produsului inclusiv tariful de servire și ambalajul
Benzină extracție	1 ltr.	4,50	8,00
Benzină extracție	2 „	9,00	15,00
Benzină extracție	5 „	23,00	33,50
Parchetin	2 „	3,80	9,80
Parchetin	5 „	9,50	20,00
Petrol	5 „	6,50	17,00

Comenzile se primesc zilnic între orele 9—20 la telefon 17.14.49 și se execută în 24 ore de la primire.

Menționăm că pe măsura în care consumatorii restituie ambalaje identice și în bună stare, prețurile ce se vor aplica vor cuprinde numai costul produselor și serviciul de transport la domiciliu (col. 1).

Extinderea servirii la domiciliu și în alte perimetre va fi adusă la cunoștința consumatorilor din timp prin presă.

SALA PALATULUI R.P.R.

anunță

prezentarea în PREMIERA a următoarelor filme:

— In zilele de 15 și 16 august a. c. ora 19,30 a filmului

REVISTA DE LA MIEZUL NOPȚII

realizare muzicală a studiourilor din R.D.G.;

— In zilele de 17 și 18 august a.c. ora 19,30 a filmului

VALEA VULTURILOR

producție a studiourilor engleze.

Biletele care au fost vîndute pentru filmul „VALEA VULTURILOR" (seria 455 și 500) din zilele de 13 și 14 august a.c. rămîn valabile pentru zilele de 17 și 18 august.

Filarmonica de Stat „George Enescu" ANUNȚĂ:

Cu începere de la data de 15 august a.c. SE FAC ABONAMENTE NOI și se PRESCHIMBA ABONAMENTELE vechi la concertele simfonice și recitaluri.

Abonații vechi sînt rugați a face preschimbarea abonamentelor pînă la data de 15 septembrie. După această dată locurile neabonate se repartizează abonaților noi.

Biroul de abonamente lucrează zilnic între orele 10—13 și 17—20. STR. FRANKLIN nr. 1 tel. 14.59.87.

I.C.S. „ROMARTA"

organizează, cu începere de la 15 august 1962

EXPOZIȚIE de TRICOTAJE pentru FEMEI

în magazinul din calea Victoriei nr. 64, unde se vor desface în exclusivitate ULTIMELE MODELE produse de fabricile „Tînăra gardă" și „Tricotajul roșu" din București.

I.C.S. ROMARTA

organizează cu începere de la 15 august 1962, o

EXPOZIȚIE

cu articole din CRISTAL, STICLA, PORȚELAN și FAIANȚA, în magazinul din bd. Republicii nr. 14, unde se vor desface produsele fabricilor: „Vitrometan"-Mediaș, Fabrica de sticlă București, Fabrica de porțelan Cluj și Fabrica de faianță Sighișoara.

Direcția Centrală de Statistică

angajează prin CONCURS

DACTILOGRAF principal pentru limba rusă

Cererea de înscriere, acte de studii, adeverință de vechime, vor fi depuse la Direcția Centrală de Statistică, str. Stavropoleos nr. 6, de unde se pot lua informații suplimentare.

Publicație de concurs

INSTITUTUL DE MEDICINĂ INTERNĂ AL ACADEMIEI R.P.R. ȘI M.S.P.S., aduc la cunoștință că la data de 24 septembrie 1962 vor avea loc la sediul institutului din șos. Ștefan cel Mare 89, concursurile pentru ocuparea următoarelor posturi:

specialitatea biochimie:
— cercetător științific principal — 1 post
— chimist — 1 post
specialitatea hematologie:
— cercetător stagiar — 1 post
specialitatea medicină internă — reumatologie:
— cercetător științific — 1 post
specialitatea medicină internă — hematologie:
— cercetător științific — 1 post
specialitatea medicină internă — cardiologie:
— cercetător științific principal — 1 post
specialitatea medicină internă:
— cercetător stagiar — 2 posturi

Candidații vor depune cererile de înscriere cu cel puțin 15 zile înainte de data concursului, împreună cu următoarele acte:
— copie legalizată după diploma de examen de stat sau copie după diploma de candidat în științe;
— copie după certificatul de naștere;
— certificat de sănătate;
— dovada situației militare;
— dovada stagiului în producție;
— memoriu de activitate împreună cu o listă de lucrări publicate;
— cîte un exemplar din cele mai importante lucrări științifice publicate.

Orice alte informații în legătură cu concursul se pot obține la sediul institutului, telefon 12.26.86.

IPROFIL „TEHNICA LEMNULUI"

PRIMEȘTE spre trimitere la școala profesională cu durata de 3 ani, specialitatea TIMPLARI MOBILĂ, din București, tineri între 14—16 ani absolvenți a 7 clase elementare.

Doritorii se vor adresa la sediul întreprinderii din str. Lucernei nr. 42, telefon 16.41.53, pînă la 15 august 1962.

MONETĂRIA STATULUI

str. Fabrica de chibrituri nr. 30 telefon 23.98.10

vinde din stoc supranormativ

diferite materiale

Oferte de serviciu

INTREPRINDEREA de foraje C.S.A. caută PAZNICI și DACTILOGRAFĂ. Cei interesați se vor adresa la sediul întreprinderii din str. Bibliotecii nr. 4.

UZINA de anvelope „DANUBIANA", șos. Oltenitei nr. 181, caută ELECTRICIENI de exploatare, mecanici turbiniști și de întreținere centrale electrice, electroniști, ingineri termo-energeticieni și contabili.

UZINA de mașini electrice București, din str. Vătafului nr. 4 caută INGINERI metalurgiști și chimiști, TEHNICIENI specialiști în pulberi metalice și grafit, CONTROLORI tehnici chimiști (orari), DESENATORI tehnici și PAZNICI. Informații suplimentare se pot obține la telefon: 15.84.10.

MOARA din șos. Ștefan cel Mare nr. 139 București caută TINERI în vîrstă de 14—16 ani pentru școala profesională de ucenici ramura morărit. Doritorii se vor adresa la telefon 12.30.90.

CENTROCOOP caută TEHNOREDACTOR pentru editură, corespunzător condițiilor cerute pentru funcția de tehnician I. Solicitanții se vor adresa zilnic între orele 8—12 la telefon 14.07.91.

MONETARIA STATULUI strada Fabrica de Chibrituri nr. 30 telefon 23.98.10, caută INGINERI mecanici și INGINERI metalurgi cu stagiu de minimum 3 ani în funcția de ingineri principali.

INDUSTRIA tehnico-medicală, București, șos. Berceni nr. 8, telefon 15.26.80 caută INGINERI principali, PROIECTANȚI, INGINER principal dispecer, ȘEF SECȚIE producție, INGINER electromecanic, INGINER (A) chimist, TEHNICIAN I. C.T.C., TEHNICIENI I în secții producție, STRUNGARI.

SANATORIUL t.b.c. „Tudor Vladimirescu" raionul Tg. Jiu comuna Dobrița caută SURORI medicale, TEHNICIAN dentar II, TEHNICIAN radiolog, LABORANȚI de laborator, OFICIANT gipsar și CONDUCATORI auto. Sanatoriul asigură salarizarea corespunzătoare și cazarea gratuită, iar masa contra cost la cantina salariaților. Solicitatorii cu actele legale se vor adresa sanatoriului pentru orice alte lămuriri.

SPITALUL Colentina caută SURORI DIETETICE.

I.R.A. 3 din șos. Olteniței nr. 388, caută MECANICI auto, STRUNGARI, ELECTRICIENI auto, TINICHIGII, TAPIȚERI, TIMPLARI carosieri, MACARAGII, TEHNICIAN I energetic și PAZNICI.

INTREPRINDEREA de confecții metalice și aparataje din București, str. Industriilor nr. 3—5, caută CONDUCATORI auto. Informații suplimentare se dau zilnic la telefon 21.60.84.

I.S.E. „V. I. LENIN" București, Piața Romană nr. 6, caută pentru serviciul tehnic: INGINER șef serviciu, INGINER principal, INGINER constructor, INGINER instalator.

MORILE UNITE București, str. Dinu Vintilă nr. 6, caută lăcătuși și tinichigii cu experiență în sectorul morărit. Prezentarea zilnic la sediul întreprinderii între orele 7,30—15,30.

Radio

AZI

PROGRAMUL I

17.00 Radiojurnal. Buletin meteorologic. 17.15 Cîntece. 17.30 Emisiunea „Prietenii lui Do-Re-Mi". Muzică inspirată din basme. 18.00 Valsuri de concert. 18.20 Muzică populară romînească. 19.00 Scriitori la microfon. 19.15 Tineri interpreți de muzică ușoară. Cîntă Rodica Paliu și Valentin Baciu. 19.35 Simfonia a IX-a în Mi bemol major de Dmitri Șostakovici. 20.00 Radiojurnal. 20.15 „Noi cîntece în cinstea încheierii colectivizării agriculturii". 20.19 Cîntece de compozitori din R.P.D. Coreeană. 20.30 Noapte bună, copii: „Floarea omeniei" de Ileana Radu. 20.40 Muzică de cameră de compozitori preclasici. 21.15 Jurnalul satelor. 21.40 Cîntece din folclorul nou și jocuri populare romînești. 22.00 Radiojurnal. Buletin meteorologic. Sport. 22.30 Muzică de estradă. 22.45 Muzică simfonică de Jean Sibelius (1865—1957). 23.52—23.55 Buletin de știri.

PROGRAMUL II

17.00 Muzică populară romînească interpretată de Victoria Darvai, naistul Damian Luca și violonistul Ștefan Stroe. 17.30 Sfatul medicului: Despre abuzul de antinevralgice. 17.35 Anunțuri, reclame, muzică. 18.00 Buletin de știri. 18.05 Noi înregistrări muzicale primite din partea Radioteleviziunii sovietice. 18.35 Duete vocale și instrumentale de muzică ușoară. 18.50 Din poezia clasică universală. 19.00 „Interpreți la microfon". 19.30 Pregătiri pentru cea de-a treia expoziție bienală de artă plastică a artiștilor amatori. 19.40 Uverturi și coruri din operete. 20.10 Muzică de estradă. 20.30 Tribuna radio. 20.40 Cîntece și jocuri populare din țări socialiste. 21.00 Radiojurnal. 21.15 Interpreți de muzică ușoară. 21.40 Ciclul „Pagini din muzica vocal-simfonică romînească" — Oratorii de Diamandi Gheciu și Sergiu Sarchizov. 22.45 Din dansurile popoarelor. 23.00 Radiojurnal. 23.15—24.00 Muzică din opere și operete.

MIINE

PROGRAMUL I

5.00 Radiojurnal. Buletin meteorologic. 5.10 Emisiunea pentru sate: Prevenirea unor boli în creșterea porcilor. 5.30 Lecția de gimnastică. 5.40 Muzică ușoară. 6.00 Radiojurnal. Buletin meteorologic. 6.10 Melodii populare romînești. 6.30 Cîntece și marșuri sportive. 6.45 Muzică de estradă 7.00 Radiojurnal. Sumarul presei centrale. 7.15 Melodii distractive. 7.30 Sfatul medicului: Profilaxia infecțiilor intestinale. 7.35 Anunțuri, muzică. 7.45 Salut voios de pionier. 8.00 Muzică. 8.30 Muzică simfonică. 9.00 Vreau să știu Să cunoaștem fauna țării noastre. 9.25 Concertul florilor. 10.00 Buletin de știri. 10.08 Fragmente din opera „Kneazul Igor" de Borodin. 11.00 Buletin de știri. 11.03 Muzică instrumentală. 11.30 Muzică populară romînească. 12.00 Concertul în la minor pentru vioară și orchestră de Carl Goldmark. 12.35 Cîntă Irina Micuț și fluierașul Ion Lăceanu, muzică populară romînească. 13.00 Buletin de știri. 13.05 Recomandări din program. 13.10 Muzică din operete. 13.40 Cotele apelor Dunării. 14.00 Program emis de studioul de radio Iași. 14.30 Orchestre de muzică ușoară. 15.00 Buletin de știri. 15.05 Din cîntecele și dansurile popoarelor. 15.40 Fragmente din concertul de muzică de cameră dat marți, 17 iulie, în sala Teatrului muzical din Brașov. 16.15 Vorbește Moscova! 16.45 Program interpretat de chitaristul Francesco Pini.

Televiziune

AZI

17.00 Emisiunea pentru cluburile din întreprinderi. Din cuprins: Telejurnalul săptămînii. In cinstea marii sărbători. Fruntașii noștri. Imbunătățirea indicilor de utilizare — sarcină importantă în creșterea producției de metal. La Uzinele „Republica" după orele de producție. Din creația cercurilor literare muncitorești. Program de romanțe. Cîntă o formație condusă de Zissu Georgescu. Soliști: Maria Lazăr, Vasile Micu. Selecțiuni din operete înregistrate pe peliculă. 19.00 Emisiunea pentru sate.

Unde mergem

TEATRE

MARIA SA BARBATUL — **Teatrul Muncitoresc C.F.R.**, la teatrul de vară din parcul Herăstrău, ora 20.30.

OCOLUL PAMINTULUI IN 30 DE MELODII — **Teatrul satiric-muzical „C. Tănase"**, la grădina Boema, ora 20.

PATRU SUB UN ACOPERIȘ — **Teatrul „C. I. Nottara"**, la teatrul de vară „N. Bălcescu", ora 20.

CONCERTE EXTRAORDINARE ALE ORCHESTREI DE JAZ „FIPS FLEISCHER" din R. D. Germană — **Teatrul de vară „23 August"**, ora 20.

SPECTACOLUL CIRCULUI CHINEZESC — **Circul de Stat**, tel. 11.01.20, ora 20.

CINEMATOGRAFE

REVISTA DE LA MIEZUL NOPȚII — cinemascop — rulează la **Sala Palatului R.P.R.**, tel. 15.73.72, ora 19.30; **Patria** bd. Magheru, 12—14, tel. 11.86.25, ora 16.30, 19, 21.15; **Elena Pavel**, bd. 6 Martie 14, tel. 15.63.84, ora 16.30, 18.45, 21; grădină ora 20.30; **1 Mai**, bd. 1 Mai 322, tel. 18.02.83, ora 15.30, 18, 20.30; **23 August**, bd. Dimitrov 118, tel. 12.32.77, ora 16.30, 18.45, 21; **Stadionul Dinamo**, tel. 11.91.26, ora 20.

FRUMOASA AMERICANĂ — rulează la **Republica**, bd. Magheru 2, tel. 11.03.72, ora 15, 17, 19, 21; **I. C. Frimu**, bd. 6 Martie 16, tel. 16.29.17, ora 16.30, 18.45, 21, grădină ora 20.30; **V. Roaită**, bd. 1 Mai 57, tel. 17.05.47, ora 15, 17, 19, grădină ora 20; **Al. Sahia**, cal. Văcărești 21, tel. 21.49.46, ora 15, 17, 19, 21; **Grădina Arta**, tel. 21.31.86, ora 20.

LACRIMI TIRZII — rulează la **Magheru**, bd. Magheru 29, tel. 13.92.72, ora 15, 17, 19, 21; **București**, bd. 6 Martie 6, tel. 15.61.54, ora 15, 17, 19, 21; **Infrățirea între popoare**, bd. Bucureștii Noi, tel. 17.31.64, ora 15, 17, 19, 21; **Stadionul Giulești**, tel. 16.22.73, ora 20; **Grădina Progresul**, tel. 11.03.72, ora 20.15; **Gh. Doja**, cal. Griviței 80, tel. 16.22.73, ora 15, 17, 19, 21.

BĂTRÎNUL ȘI MAREA — rulează la **V. Alecsandri**, str. E. Grigorescu 24, tel 11.81.12, ora 15, 17, 19, 21.

MONGOLII — cinemascop — rulează la **Lumina**, bd. 6 Martie 12, tel. 16.23.35, ora 16.15, 18.45, 21; **Arta**, cal. Călărași 153, tel. 21.31.86, ora 16, 18.30, 21; **Grădina Al. Sahia**, tel. 21.49.46, ora 20, 22.15.

CELE 400 DE LOVITURI — rulează la **Tineretului**, cal. Victoriei 48, tel. 16.24.48, ora 16, 18.15, 20.30; **Grădina 13 Septembrie**, tel. 16.35.38, ora 20.

VÎRSTA DRAGOSTEI — rulează la **Victoria**, bd. 6 Martie 7, tel. 16.28.79, ora 15, 17, 19, 21.

OMUL AMFIBIE — rulează la **Central**, bd. 6 Martie 2, tel. 14.12.24, ora 15.20, 18, 20.30.

INVIEREA — ambele serii — rulează la **13 Septembrie**, str. Doamnei 9, tel. 16.35.38, ora 15.30, 19.15.

ALBA CA ZĂPADA — rulează la **Timpuri Noi**, bd. 6 Martie 18, tel. 15.61.10, de la ora 10—21 în continuare.

FOCURI ÎN MUNȚI — rulează la **Maxim Gorki**, str. 13 Decembrie 5—7, tel. 13.49.04, ora 16, 18.15, 20.30; **T. Vladimirescu**, cal. Dudești 97, tel. 21.39.82, ora 16, 18, grădină ora 20.

TOM-DEGEȚELUL — rulează la **Cultural**, cal. Griviței 196, tel. 17.08.58, ora 15, 17, 19, 21.

FIUL HAIDUCULUI — rulează la **Al. Popov**, cal. Griviței 137, tel. 16.26.10, de la ora 10—21 în continuare.

PLANETA FURTUNILOR — rulează la **8 Martie**, str. Buzești 9—11, tel. 15.62.79, ora 15, 17, 19, grădină ora 20.30; **Donca Simo**, str. Avrig 1, tel. 11.07.60, ora 16, 18, 20, grădină ora 20.30; **Floreasca**, str. I. S. Bach 2, tel. 12.28.30, ora 16, 18.15, 20.30.

NUMAI O GLUMĂ — rulează la **Grivița**, Piața Ilie Pintilie 2, tel. 16.25.39, ora 15, 17, 19, 21.

TAINA EI — rulează la **C. David**, șos. Cringași 42, tel. 17.38.81, ora 15.30, 18, 20.30.

ACADEMICIANUL DIN ASKANIA — rulează la **Unirea**, bd. 1 Mai 143, tel. 17.10.21, ora 16, 18.15, grădină ora 20.15.

AL NOUALEA CERC — rulează la **Flacăra**, cal. Dudești 22, tel. 21.35.40, ora 16, 18.15, 20.30; **Laminorul**, bd. Bucureștii Noi 166, tel. 17.00.50, ora 17.30, 19.30.

SENTINȚA SE VA DA JOI — rulează la **Miorița**, cal. Moșilor 127, tel. 14.27.14, ora 16, 18.15, 20.30.

M-AM SATURAT DE CĂSNICIE — rulează la **Munca**, șos. Mihai Bravu 221, tel. 21.50.97, ora 16, 18.15, 20.30; **B. Delavrancea**, bd. Libertății 70—72, tel. 16.29.02, ora 16, 18, 20; **Mihail Eminescu**, str. M. Eminescu 127, tel. 11.48.36, ora 16, 18.15, 20.30.

CINCI ZILE ȘI CINCI NOPȚI — rulează la **Popular**, str. Mătăsari 31, tel. 21.37.43, ora 16, 18.15, 20.30.

PLACERILE ORAȘULUI — rulează la **Moșilor**, cal. Moșilor 221, tel. 12.52.93, ora 16, 18, grădină ora 20.

DRAGOSTEA ȘI PILOTUL SECUND — rulează la **16 Februarie**, bd. 30 Decembrie 89, tel. 11.07.49, ora 16, 18, 20.

URME TACUTE — rulează la **Ilie Pintilie**, șos. Armatei Sovietice 84, (Colentina), tel. 12.88.50, ora 16, 18, grădină ora 20.

LUNGA NOAPTE A LUI '43 — rulează la **8 Mai**, str. Lizeanu 19, tel. 12.06.88, ora 15.30, 18, 20.30.

LASAREA NOPȚII — rulează la **Volga**, șos. Ilie Pintilie 61, tel. 11.91.26, ora 15, 17, 19, 21; **Libertății**, str. 11 Iunie 75, tel. 23.07.40, ora 16, 18, 20, grădină ora 20.30.

FRUMOASA LURETTE — rulează la **Luceafărul**, cal. Rahovei 118, tel. 23.91.00, ora 16, 18.15, grădină ora 20.30.

TEROARE ÎN MUNȚI — cinemascop — rulează la **G. Coșbuc**, Piața G. Coșbuc 1, tel. 23.71.01, ora 15.30, 17.45, 20.

NU-I LOC PENTRU ANIMALE SĂLBATICE — rulează la **G. Bacovia**, șos. Giurgiului 3, tel. 23.94.10, ora 16, 18, 20.

VIRSTA DIFICILĂ — rulează la **Olga Bancic**, cal. 13 Septembrie 196, tel. 15.66.66, ora 15.30, 18, grădină ora 20.30.

CASA SURPRIZELOR — rulează la **Drumul Serii**, str. Drumul Serii 30, tel. 14.10.37, ora 16, 18, 20.

ULTIMA REPRIZĂ — rulează la **30 Decembrie**, cal. Ferentari 86, tel. 23.17.50, ora 16, 18, 20.

CÎND COMEDIA ERA REGE — rulează la **Aurel Vlaicu**, șos. Cotroceni 9, tel. 13.62.56, ora 15, 17, 19, 21.

CARMELLA — rulează la **Arenele Libertății**, tel. 23.71.01, ora 20.30.

DE SIMBĂTĂ PINĂ LUNI — rulează la **grădina 23 August**, tel. 12.32.77, ora 20

MATINEE

joi 16 august

REVISTA DE LA MIEZUL NOPȚII — cinemascop — rulează la **Patria**, ora 9.45, 12, 14.15; **Elena Pavel**, ora 9.45, 12, 14.15; **1 Mai**, ora 10, 12; **23 August**, ora 9.45, 12, 14.15.

FRUMOASA AMERICANĂ — rulează la **Republica**, ora 9, 11, 13; **I.C. Frimu**, ora 9.45, 12, 14.15; **V. Roaită**, ora 10, 12; **Al. Sahia**, ora 9, 11, 13.

LACRIMI TIRZII — rulează la **Magheru**, ora 9, 11, 13; **București**, ora 9, 11 13; **Infrățirea între popoare**, ora 10.30; **Gh. Doja**, ora 10, 12.

MONGOLII — cinemascop — rulează la **Lumina**, ora 9.30, 11.45, 14; **Arta**, ora 11.

CELE 400 DE LOVITURI — rulează la **Tineretului**, ora 10, 12, 14.

VÎRSTA DRAGOSTEI — rulează la **Victoria**, ora 10, 12.

OMUL AMFIBIE — rulează la **Central**, ora 10, 12.40.

INVIEREA — ambele serii — rulează la **13 Septembrie**, ora 11.15.

FILME PENTRU COPII — rulează la **Cinematograful Copiilor**, tel. 16.35.38, ora 10.

SENTINȚA SE VA DA JOI — rulează la **Miorița**, ora 10, 12.

LASAREA NOPȚII — rulează la **Volga**, ora 10, 12; **Libertății**, ora 10, 12.

TEROARE ÎN MUNȚI — cinemascop — rulează la **G. Coșbuc**, ora 10, 12.15.

TOM DEGEȚELUL — rulează la **Cultural**, ora 10.30.

REDACȚIA și Administrația str. Brezoianu nr. 23—25, CENTRALA TELEFONICĂ 27.27.77. Secția scrisori și biroul juridic; 27.27.73, Publicitatea, Piața Palatului R.P.R. blocul 8 telefon: 14.15.16. Tiparul: Intr. Poligrafică nr. 2, str. Brezoianu nr. 23—25

PROLETARI DIN TOATE ȚĂRILE, UNIȚI-VĂ!

INFORMAȚIA Bucureștiului

Ziar al Comitetului Orășenesc București al P.M.R. și al Sfatului Popular al Orașului București

Anul X — Nr. 2810 | 4 PAGINI 20 BANI | Joi 16 august 1962

INTRECERE AVINTATA, REZULTATE DEOSEBITE

2.430.000 lei economii peste plan

Muncind cu însuflețire pentru îndeplinirea angajamentelor luate colectivul Întreprinderii pentru raționalizarea și modernizarea instalațiilor energetice (I.R.M.E.) repurtează succese deosebite. Astfel, față de 700.000 lei beneficii peste plan cît prevedea angajamentul anual s-au realizat deja 577.000 lei iar în ce privește economiile suplimentare au fost realizate 2.430.000 lei

În prezent electricienii, lăcătușii, mecanicii și tinichigiii muncesc cu elan pentru traducerea în fapt a angajamentului luat în cinstea zilei de 23 August: planul de producție al lunii august să fie îndeplinit cu 5 zile mai devreme.

Succesele tricoterilor

Unul dintre succesele înregistrate de curînd de către Fabrica de tricotaje din bumbac este introducerea în producție a altor 38 modele noi de tricotaje: 10 pentru femei, 14 pentru bărbați și 14 pentru copii. Confecționate din bumbac mercerizat și nemercerizat, într-o gamă de culori vii, plăcute, noile modele se impun și prin linia tinerească și elegantă a croielii.

Tot de curînd s-au mai realizat aici și cîteva produse cu totul noi. Este vorba de bluze pentru femei, confecționate din tricot mercerizat imprimat în diverse culori și de pijamale tricotate, realizate din fire de bumbac imprimate.

În scurtă vreme, cumpărătorii vor putea aprecia, de asemenea, și noile modele de cămăși bărbătești din bumbac mercerizat și nemercerizat, în croială elegantă (mîneci lungi, manșete încheiate cu nasturi) și în circa 8—10 culori uni.

Odată cu îmbogățirea sortimentului de produse, colectivul acestei fabrici a mai înregistrat și alte realizări: îndeplinirea în proporție de 100,5 la sută a planului de producție pe prima decadă a lunii august; depășirea sarcinii de îmbunătățire a calității produselor, cu 0,7 la sută — pe aceeași perioadă.

Echipa de sudură automată din secția cazangerie a Uzinei Griviția Roșie condusă de Dumitru Tudose a reușit ca în cinstea zilei de 23 August să execute o comandă cu 2 zile mai devreme.
În fotografie: Dumitru Tudose și Dumitru Manolache.

Intreprinderea „7 Noiembrie"

...se situează printre unitățile fruntașe în producția materialelor de construcție. Pînă la 1 august colectivul întreprinderii a produs peste sarcina de plan 612.000 cărămizi, ceea ce echivalează cu necesarul construcției a 87 apartamente. În același timp au fost obținute economii și beneficii peste plan în valoare de 212.000 lei. Muncitorii harnicului colectiv au experimentat cu succes placajele ceramice pentru fațade și au produs un nou sortiment de cărămidă cu șlițuri pentru instalații, materiale care duc la creșterea productivității muncii, prin eliminarea spargerilor de zidărie care se fac în mod curent pentru introducerea conductelor de instalații. /

Plecarea delegației U.A.S.R. care va participa la lucrările Congresului U.I.S. de la Leningrad

Azi dimineața, a părăsit Capitala îndreptîndu-se spre U.R.S.S. delegația Uniunii Asociațiilor Studenților din R.P. Romînă (U.A.S.R.), care va participa la lucrările Congresului Uniunii Internaționale a Studenților ce va avea loc între 18 și 27 august a. c. la Leningrad.

Delegația este condusă de tovarășul Ștefan Birlea, secretar al C.C. al U.T.M., președintele Comitetului Executiv al U.A.S.R.

Au luat ființă noi facultăți și institute de învățămînt superior

În anul de învățămînt 1962—1963 iau ființă, în cadrul unor universități și institute, noi secții și facultăți.

Un mare accent se acordă formării cadrelor cu pregătire superioară pentru nevoile agriculturii noastre socialiste. În acest scop, secția de mașini agricole de la Institutul Politehnic din București se transformă în facultate de mecanică agricolă, iar secția de horticultură de la Institutul agronomic din Iași — în facultate de horticultură. Se înființează, totodată, facultatea de horticultură la Institutul agronomic din Craiova și secții de mecanică agricolă la Institutele politehnice din Brașov și Cluj. La institutul politehnic din Timișoara și Institutul de construcții din București iau ființă, de asemenea, secții de hidrotehnică agricolă, iar secțiile de zootehnie de la Institutele agronomice din Cluj și Timișoara se transformă în facultăți de medicină veterinară.

Pentru dezvoltarea continuă a învățămîntului superior economic se înființează în noul an de învățămînt o facultate de științe economice cu trei secții în cadrul Universității „Alexandru Ioan Cuza" din Iași.

Începînd cu noul an de învățămînt, la ființă un centru universitar — Pitești, unde se creează un institut pedagogic de trei ani, cu trei facultăți: de filologie, matematică și științe naturale.

(Agerpres)

Buletin meteorologic

INSTITUTUL METEOROLOGIC COMUNICĂ: Azi, la ora 8, în București, *temperatura aerului a fost de 24 grade.*

Timpul probabil de mîine: *Vreme ușor instabilă. Cerul va fi senin noaptea și temporar noros ziua, cînd devine favorabil averselor de ploaie. Vînt slab pînă la moderat din vest. Temperatura în scădere ușoară. Minimele vor fi cuprinse între 19 și 21 grade, iar maximele între 29 și 32 grade.*

Pentru zilele de 18, 19 și 20 august: *După o instabilitate trecătoare, vremea devine frumoasă.*

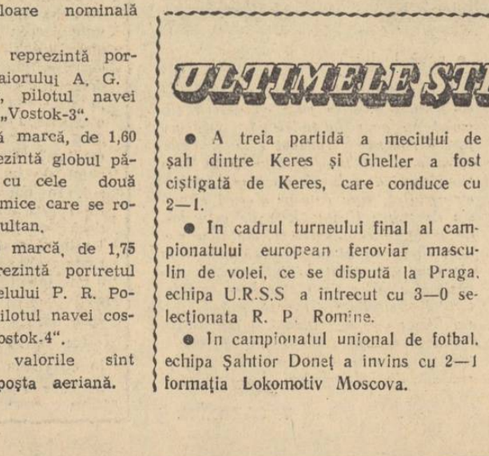

O EMISIUNE DE MĂRCI POȘTALE DEDICATĂ PRIMULUI ZBOR COSMIC ÎN GRUP

Pentru a populariza și pe cale filatelică primul zbor în grup a două nave cosmice (Vostok 3 și Vostok 4), Direcția Generală a Poștelor și Telecomunicațiilor pune în circulație o emisiune de mărci poștale.

Cele trei mărci care alcătuiesc această emisiune au o valoare nominală totală de 3,90 lei.

Marca de 55 bani reprezintă portretul maiorului A. G. Nikolaev, pilotul navei cosmice „Vostok-3".

A doua marcă, de 1,60 lei, reprezintă globul pămîntesc cu cele două nave cosmice care se rotesc simultan.

Ultima marcă, de 1,75 lei, reprezintă portretul lt. colonelului P. R. Popovici, pilotul navei cosmice „Vostok-4".

Toate valorile sînt pentru poșta aeriană.

Mărcile, imprimate în tiefdruck, monocrom, au dimensiunile 27/37,8 mm și sînt dantelate.

Machetele grafice sînt realizate de Ion Dumitrana.

Emisiunea este completată cu un plic „prima zi" obliterat cu o ștampilă specială.

Prin Capitală

Excursie de cinci zile în masivul Retezat

O.N.T. Carpați agenția București organizează o excursie de cinci zile în masivul Retezat — Tarcul și Muntele Mic, cu prilejul zilei de 23 August.

Plecarea va avea loc din Gara de Nord la 21 august seara, iar înapoierea în Capitală, la 26 august dimineața.

Printre obiectivele turistice care se vor atinge în această excursie sînt: lacul Bucura, Retezat, Județe, lacul Zănoaga, cabana Gura Apei, Tarcul, Muntele Mic, orașul Caransebeș.

Azi dimineață a început construcția unui nou cinematograf

Micul orășel al giuleștenilor se va completa nu peste mult timp cu o nouă și impunătoare construcție. Este vorba de realizarea unui modern cinematograf a cărui sală cu o capacitate de 500 locuri va fi plasată în centrul Parcului de odihnă C.F.R.-Giulești. Cei ce ne informează despre acest lucru sînt constructorii Întreprinderii de construcții montaje nr. 3-D.G.C.M. care, sub conducerea inginerului Cornel Stoica, azi dimineață au și început lucrările de organizare a șantierului. Detaliile de proiectare aparțin Institutului Proiect București (atelierul arhitect Viorica Simionescu) și prevăd folosirea unor zidării portante cu arcade de beton armat, pe care se montează fișii prefabricate de tip stasa. Noul cinematograf va dispune de ecran lat, de instalații perfecționate pentru aer condiționat și iluminat fluorescent, foaiere etc., și va fi terminat în primul semestru al anului 1963.

Seară literară consacrată lui Nicolas Guillen

Vineri, 17 august, la ora 19, are loc, în aula Bibliotecii Centrale Universitare o seară literară consacrată poetului cuban Nicolas Guillen, organizată de Uniunea Scriitorilor din R.P.R.

La seara literară va lua parte și poetul, care ne vizitează țara la invitația Uniunii Scriitorilor din R.P.R. În program: prezentarea poetului, de către scriitorul Marcel Breslașu, un cuvînt al lui Nicolas Guillen.

Apoi, artiști cunoscuți ai teatrelor bucureștene vor recita din opera poetului.

Ciclu de expuneri

„Ce a dat regimul nostru democrat-popular oamenilor muncii din patria noastră" se intitulează ciclul de expuneri organizat în cinstea zilei de 23 August de către conducerea Clubului Monetăriei. „Dezvoltarea industriei noastre în anii regimului democrat-popular", „Grija partidului și statului nostru pentru creșterea nivelului de trai al oamenilor muncii", „Ce a dat regimul nostru democrat-popular tineretului" sînt cîteva titluri ale conferințelor expuse la club. Săptămîna aceasta tot în cadrul ciclului va avea loc simpozionul „Grija partidului și statului nostru pentru femeile din patria noastră".

Printre cei care realizează în anul acesta extinderea ansamblului de locuințe Griviția, se numără și constructorii Întreprinderii de construcții montaj nr. 4 D.G.C.M. Aceștia au obținut frumoase rezultate la construcția a cinci mari blocuri cu 7 și 11 etaje ce totalizează 648 apartamente. Pînă în prezent 335 apartamente au și fost predate locatarilor urmînd ca zilele acestea să se treacă la recepționarea unor noi apartamente terminate și a unor magazine aflate la parterele blocurilor.

În fotografie: Bloc de locuințe cu 8 etaje din lotul Griviția-Grand.

(Foto D. LĂZĂRESCU)

In curînd pe liniile I. T. B. 35 și 61

AUTOBUZE FĂRĂ INCASATORI, CU AUTOSERVIRE

Pe linia îmbunătățirii activității de transport în comun din Capitală, la sugestiile și cererile cetățenilor, încă în cursul acestei luni I.T.B. va trece la experimentarea unui nou sistem de eliberare a biletelor: prin autoservire, fără încasatori. La început autoservirea va fi introdusă pe linia de autobuze 35 și, ceva mai tîrziu, pe linia 61, tot cu titlu de experiență.

În ce constă acest sistem?

Urcat în autobuz, călătorul va găsi în locul unde în mod obișnuit se afla taxatorul, carnetele de bilete așezate pe o măsuță (de fapt pe capacul cutiei unde se colectează taxa de călătorie, special amenajată). După ce va introduce bani potriviți — adică 0,50 lei — pentru că pe cele două linii există un tarif unic de călătorie — călătorul va rupe din carnet un bilet. Înainte de a avansa, el va apăsa pe o clapetă, pentru ca banii să cadă din — să-i zicem — „vestibulul" cutiei, un spațiu cu vizor de sticlă, ingenios construit — în cutia colectoare propriu-zisă.

Este de reținut că cetățenii vor trebui să aibă bani potriviți pentru călătorie. Cutia de care aminteam nu este un automat de felul celor de la intrarea în Gara de Nord, așa că aici se va putea introduce suma de 0,50 lei sub formă de mărunțiș — cîte 5, 10, 15, 25 sau 50 de bani, ori, atunci cînd se vor lua două bilete, o hîrtie de un leu. Călătorii vor putea folosi spre ușurință și carnete plătite anticipat valabile pe termen nedeterminat (10 lei, 20 de bilete), care se vînd în toate troleibuzele și autobuzele I.T.B. de pe liniile orășenești și se vor putea procura și de la conducătorii de vehicule de pe cele două linii unde se va folosi experimental sistemul autoservirii, (dar, cu bani potriviți și numai în timpul staționării vehiculului). În acest caz biletele plătite anticipat, vor trebui compostate la unul din cele două aparate de compostat datele călătoriei, aflate tot pe măsuța de pe platforma din spate. Operația o va face, desigur, călătorul singur, ea fiind cît se poate de simplă. Aparatele de compostat sînt la fel cu cele aflate, și în prezent, în vehiculele I.T.B.

După cum se vede, atribuțiile care revin cetățeanului în condițiile autoservirii sînt cît se poate de simple. De altfel modul de folosire a aparatelor (termenul este pretențios) se va afla afișat în fiecare vehicul al liniei. Cetățenilor le va mai reveni însă o atribuție — una obștească: aceea de a veghea să nu se întîmple și unele cazuri de incorectitudine, de sustragere de la plata taxelor.

Autoservirea, așa cum este ea preconizată de conducerea I.T.B., este în primul rînd o mărturie a încrederii în corectitudinea călătorului — om cu o conștiință cetățenească înaintată.

Trebuie spus că autoservirea în autobuze prezintă o serie de avantaje. Printre altele vor fi înlăturate blocările care au loc pe platforma din spate, în fața postului de taxare. Ea presupune, însă cum am precizat, respectarea unor norme obligatorii la urcarea în autobuz: bani potriviți și mersul spre ușa din față.

Cu concursul cetățenilor experimentarea inițiată de I.T.B. va putea fi extinsă în Capitală.

P. I.

ÎN DISCUȚIA DEPUTAȚILOR

Recent a avut loc, în sala de festivități a sfatului popular raional 30 Decembrie, „Ziua deputatului", la care au participat numeroși deputați și invitați din comitetele de stradă și de bloc.

Cu acest prilej, comitetul executiv a pus în discuția deputaților cele mai importante probleme privind gospodărirea, înfrumusețarea și salubrizarea raionului, în perioada de față. Tov. Emilian Florea, vicepreședinte al comitetului executiv, a informat pe cei prezenți asupra măsurilor luate de comitetul executiv pentru a asigura buna gospodărire și înfățișarea cît mai frumoasă a raionului, în cinstea apropiatei sărbători a zilei de 23 August.

Participanții la discuții și-au luat numeroase angajamente de a sprijini îndeplinirea măsurilor comitetului executiv, prin antrenarea unui număr cît mai mare de cetățeni la îngrijirea exemplară a spațiilor verzi și a străzilor, la împodobirea blocurilor cu flori etc. Prin angajamentele lor se numără, de pildă, acela de a planta, în această perioadă, peste 10.000 de flori în parcuri și pe străzi.

In vizită la consumatori

Un grup de lucrători din rețeaua comercială a raionului V. I. Lenin au făcut zilele trecute o vizită la uzinele Vulcan. Ei au stat de vorbă cu muncitorii din sectoarele turnătorie, mecanică grea și ușoară, cazangerie, strungărie etc.

Această vizită face parte din planul secțiunii comerciale a sfatului popular raional privind tema: Lucrători din comerț în vizită la consumatori pe locul de producție.

În cadrul discuțiilor lucrătorii din comerț și-au luat angajamentul de a aproviziona și servi în cele mai bune condițiuni pe consumatori.

TURNEU ÎN ȚARĂ

Secția de estradă a Teatrului Regional București întreprinde între 15 august — 10 septembrie un turneu în țară cu concertul-spectacol „Din toată inima!" de Mircea Crișan, Al. Andy și Radu Stănescu, pe muzică de Ion Vasilescu, H. Malineanu, Florentin Delmar, Sile Dinicu și Marcel Ionescu. După ce a fost jucat cu succes pe scenele din regiunea București și în Capitală, „Din toată inima!" va fi prezentat la Iași, Bacău, Craiova, Oradea, Sibiu, Brașov, ca și în centrele muncitorești Hunedoara, Reșița și Lupeni.

La Librăria „Mihail Eminescu" a fost amenajată, cu prilejul Zilei Presei Romîne, o vitrină specială. Fotomontajul cu ziare precum și cărțile, broșurile și ilustrațiile din vitrină, atrag un mare număr de privitori.

În fotografie: Vitrina librăriei.

ANCHETA noastră — PE FOSTELE ȘANTIERE DE REPARAȚII

În București există, în afara șantierelor de noi construcții de locuințe sau lucrări edilitare, sute de șantiere de reparații de tot felul. Zilnic, echipele de reparații — de locuințe, de pavaje etc. — încheie unele lucrări și încep altele. Au terminat echipele în bune condițiuni reparațiile? Cum se prezintă fostele șantiere? Ce spun cetățenii despre lucrările efectuate?

Cu prilejul acestei anchete, am primit răspunsuri la astfel de întrebări.

Am vizitat cîteva imobile din raionul 30 Decembrie, unde pînă nu de mult, au fost șantiere ale I.R.C.R. Ordinea lăsată de constructori după terminarea lucrărilor, calitatea reparațiilor sînt o dovadă că șefii de șantiere au urmărit îndeaproape ca fondurile alocate pentru întreținerea locuințelor să fie cheltuite în mod judicios.

Bunăoară, echipele care au lucrat la imobilele din str. Sevastopol 1 și Petre Poni 18 (grupul III, maistru de șantier I. Cristea) au dovedit o deosebită grijă pentru a lăsa șantierele în cea mai perfectă ordine, lucrările fiind recepționate cu calificativul „foarte bine". Aceeași atenție în executarea lucrărilor am constatat și pe șantierele din str. Argentina 50 și Tolstoi 46 (grupul IV, maistru de șantier C. Boboc), lucrări recepționate, de asemenea, cu calificativul „foarte bine". În calea Dorobanți 71 (grupul II, maistru de șantier Petre Ilie), în calea Victoriei 114, ca și în alte locuri, după terminarea lucrărilor, locatarii au mulțumit constructorilor pentru felul cum au lucrat.

Dar nu numai buna gospodărire a șantierelor și calitatea lucrărilor au constituit preocupări pentru muncitorii de pe șantierele amintite, ci și scurtarea termenelor de execuție. Lucrările din str. Sevastopol 1, Petre Poni 18, Toistoi 46 și multe altele au fost terminate înainte de data contractuală.

O vizită pe fostele șantiere ale I.R.C.R. din raionul 23 August îți prilejuiește de asemenea constatarea că cei mai mulți locatari sînt mulțumiți de modul cum s-au efectuat lucrările de reparații, de calitatea lor. Este cazul reparațiilor din str. Mecet nr. 3, Mecet nr. 11 unde s-au făcut consolidări, tencuieli exterioare, spoieli, trotuare, reparații la uși și ferestre.

DUPĂ RECEPȚIE

La corpurile de casă din str. Enăchiță Văcărescu, I.R.C.R. raionul N. Bălcescu a efectuat lucrări de circa 90.000 lei. Procesul verbal de recepție este semnat și de cîțiva locatari care se declară mulțumiți de calitatea lucrărilor.

Și totuși, o parte dintre locatari nu sînt mulțumiți de felul în care a lucrat I.R.C.R. (șef de șantier Gh. Iuga). De ce? Pentru că o serie de lucrări prevăzute în deviz n-au fost executate.

Camera de la demisol, ocupată de Florentina Oniga, bunăoară, a rămas așa cum a fost și înainte, deși în deviz erau prevăzute unele reparații importante.

Ce-i drept, în timpul iernii, s-au prezentat la locatară doi lucrători și i-au cerut să elibereze camera pentru a putea lucra. Dar pe bună dreptate ea a cerut ca reparațiile să fie făcute primăvara, cînd ele se puteau încadra încă în termenul în care trebuiau terminate toate lucrările la imobilul respectiv.

Dovedind lipsă de înțelegere pentru rezolvarea unei cereri îndreptățite, constructorii „s-au supărat" și n-au mai venit. De altfel, aceasta nu este singura lucrare prevăzută în deviz și neefectuată. O cameră, tot la demisol, a fost eliberată de locatarul Gh. Drăgan, încă din luna aprilie. Lucrătorii au plecat, șantierul s-a închis, dar reparațiile nu s-au făcut. La apartamentul B era prevăzută refacerea tavanului prin înlocuirea trestiei. Pînă la urmă însă, s-a făcut doar o spoială. Trestia depozitată în stradă a fost împrăștiată de copii, distrusă. Lucrările de canalizare din curte nu sînt de calitate corespunzătoare. Grilajul de la scara de serviciu, intrarea C, a fost vopsit în mod neuniform, iar partea de jos a rămas nevopsită.

În fața unei asemenea situații, se impune ca I.A.L. să confrunte devizul cu lucrările efectuate și să ia măsurile corespunzătoare.

După cum o verificare atentă a felului cum s-a lucrat și la imobilul din str. Miliției 3, apartamentul 1, ar scoate la iveală cîteva anomalii. Aici, s-au făcut modificări la instalația electrică, cu toate că nu erau necesare, peretele de la baie s-a reparat doar pe jumătate, la subsol a fost prevăzută construirea a două sobe, cu toate că există doar o singură cameră de locuit etc.

În str. Popa Soare nr. 8, raionul 23 August, lucrările de reparații au primit din partea comisiei de recepție calificativul „foarte bine". N-au trecut însă decît vreo două luni de atunci, și iată că spoielile de la fațadă au prins a se coșcovi. Este drept, la acest imobil s-au executat și lucrări care merită calificativul maxim, însă dintre acestea nu face parte în nici un caz soclul de la fațadă, care trebuie refăcut în scurt timp. Și pe str. Austrului nr. 48, spoielile sînt pe alocuri necorespunzătoare.

LUCRĂRI UITATE

Șantierul de reparații al I.R.C.R. din str. Miliției nr. 3, raionul N. Bălcescu, s-a închis de multă vreme. Lucrătorii au lăsat însă aici cărămida și pămîntul pentru căptușeli. (Tre-

I. BĂLAN
P. IRIMESCU

(Continuare în pag. a III-a)

ULTIMELE ȘTIRI sportive

● A treia partidă a meciului de șah dintre Keres și Gheller a fost cîștigată de Keres, care conduce cu 2—1.

● În cadrul turneului final al campionatului european feroviar masculin de volei, ce se dispută la Praga, echipa U.R.S.S a întrecut cu 3—0 selecționata R. P. Romînă.

● În campionatul unional de fotbal, echipa Șahtior Donețk a învins cu 2—1 formația Lokomotiv Moscova.

● La Stockholm se desfășoară întîlnirea de atletism dintre selecționatele masculine ale Suediei și Italiei. Gazdele conduc cu 59—46.

● Mîine, la Mexico City începe meciul de tenis Mexic—R.P.F. Iugoslavia, contînd în cadrul „Cupei Davis".

● Echipa de fotbal Steaua Roșie Belgrad a jucat la Vichy cu formația Reims, de care a fost întrecută cu 2—1.

Acțiuni obștești pentru cei mici

În perioada de față, cînd copiii sînt în vacanță, comisiile de femei din raionul 23 August se ocupă îndeaproape să-i antreneze în diferite acțiuni care să-i ajute să-și petreacă timpul liber într-un mod cît mai plăcut și instructiv.

În cartierele raionului au luat ființă numeroase cercuri de basme. În afară de acestea, comisiile de femei au organizat vizite ale copiilor la muzee și ieșiri în colectiv la locurile de agrement. Astfel, copiii din raion, însoțiți de mame, au făcut, în ultimul timp, o excursie la Buftea, unde au vizitat studiourile cinematografice, au vizitat în colectiv Muzeul de artă al R.P.R., Muzeul satului.

Actualitatea culturală

Constructorii la club

Un panou mare anunță, la intrarea în club, programul săptămînal. În fiecare zi, o acțiune. Sute de muncitori participă la manifestările urmate întotdeauna de film sau de program artistic. În ciuda canicule, sălile de lectură, de sport, ca și televizorul își au vizitatorii lor permanenți. Cele mai multe acțiuni cultural-artistice sînt organizate în aer liber, pe estrada din curtea clubului Întreprinderii de construcții montaj nr. 1 din calea Dramul Murgului.

În caietul de activitate se înșiră pe zeci de pagini titlurile acțiunilor de la club. Într-o lună de zile au loc în medie patru conferințe tehnice, două pe teme sanitare, urmate de filme adecvate, patru conferințe pe teme de politică externă și de cultură generală, opt filme artistice, patru-cinci manifestări literare și 13—15 programe artistice. Conținutul acestor manifestări este strîns legat de preocupările muncitorilor constructori, venindu-le efectiv în ajutor. În acest sens conferințele cu caracter tehnic sînt cele care se bucură de cel mai mare interes din partea muncitorilor. Asamblarea incorectă a cofrajelor și cofrajele de slabă calitate făceau să se piardă mari cantități de beton armat. Atunci, frații Crivac — dulgheri — și tîmplarul Nicolae Dimache au discutat cu maistrul betonist Gh. Olan și au cerut ajutorul tehnicienilor. Deîndată, clubul a organizat o conferință pe tema „Sisteme de cofraje economice". Rezultatele au apărut în scurtă vreme cînd s-a îmbunătățit calitatea cofrajelor, realizîndu-se în același timp și economii. Sau alt exemplu: pentru ca locuințele să fie date în folosință la termen și în stare perfectă, s-au organizat numeroase conferințe cu caracter tehnic pentru muncitori. Printre acestea, amintim: „Despre tehnologia finisajelor", „Dezvoltarea mecanizării construcțiilor în U.R.S.S." și altele. Stația de radioficare este și ea folosită în scopul obținerii unor rezultate cît mai bune în producție. Formele de popularizare a fruntașilor și a metodelor lor de muncă sînt variate. Adeseori, se pot ascuta emisiuni ca: „Vești de pe șantier", „Tribuna fruntașului", „Ingineri la microfon", „Cum să păstrăm avutul obștesc", „Cum să ne comportăm pe șantier"...

În scopul prevenirii risipei de materiale pe șantier, s-au ținut conferințe ca cea intitulată „Apărarea avutului obștesc, grija față de materialele de construcții de pe șantier".

Dar nu numai ridicarea nivelului tehnic și profesional al muncitorilor este obiectivul muncii culturale de la club ci și educarea și culturalizarea constructorilor. Joile tineretului, întîlnirile cu scriitorii, filmele și spectacolele sînt menite, toate, să contribuie împreună cu diferitele discipline sportive, la dezvoltarea multilaterală a muncitorilor constructori.

GABRIELA BUCUR

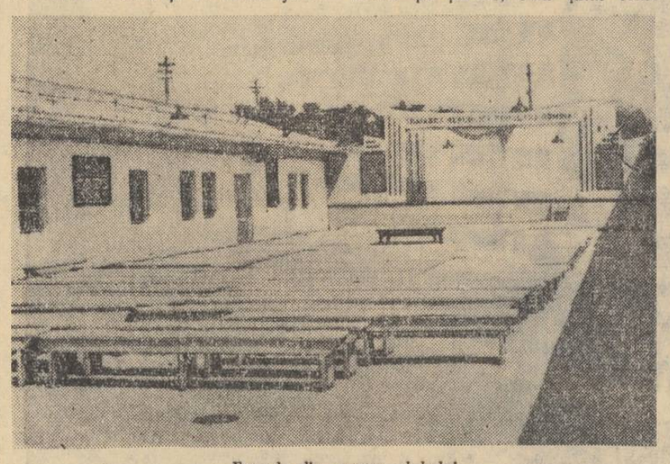

Estrada din curtea clubului.

Amplasarea bibliotecilor

La consfătuirea organizată zilele trecute cu colectivele bibliotecilor raionale, populare și sătești de către Comitetul pentru cultură și artă al orașului București, printre alte probleme importante s-a discutat și despre amplasarea bibliotecilor pe teritoriul orașului. Cu acest prilej, s-a ajuns la concluzia că se impun anumite corective în actuala configurație a amplasamentului bibliotecilor. Astfel, într-o serie de raioane, bibliotecile sînt în așa fel amplasate, încît pe o stradă funcționează mai multe biblioteci, în timp ce într-un cartier întreg nu funcționează nici una. Este cazul raionului V. I. Lenin. Pe calea Ferentari se găsesc amplasate atît biblioteca raională cît și bibliotecile populare „Rahova 308" și „Constantin Ivănuș". De asemenea, biblioteca „Ion Creangă" se găsește amplasată la marginea orașului într-un cartier mai puțin populat. De unde se vede clar necesitatea mutării atît a unei biblioteci de pe calea Ferentari — eventual cea raională — cît și a bibliotecii „Ion Creangă". Foarte nimerită ar fi mutarea uneia dintre ele pe o stradă în apropierea Teatrului de Operetă, deoarece în acest cartier populat ar fi foarte necesară o bibliotecă. La consfătuire s-a arătat că același lucru se întîmplă și în raionul Grivița Roșie unde trei biblioteci — „Vasile Roaită", „Nicolae Filimon" și „Petru Maior" — funcționează în apropiere una de alta, în timp ce în unele cartiere se simte nevoia de biblioteci. Defectuos sînt amplasate și unele biblioteci din raionul 23 August. Aceeași rază de acțiune au bibliotecile „Al. Odobescu", biblioteca raională și cea a casei de cultură. Deoarece propunerile făcute la consfătuire s-au bazat și pe sugestii ale cetățenilor, comitetele executive ale sfaturilor populare ale raioanelor mai sus menționate trebuie să se preocupe de a le rezolva cît mai urgent.

„PRIETENII NATURII"

...sînt din nou în excursie. De data aceasta neobositii turiști vizitează o serie de localități din Republica Populară Bulgaria. Excursia face parte dintr-un plan de activitate pe care conducerea cercului turistic de pe lîngă clubul Finanțe-Bănci și l-a propus anul acesta. Planul mai prevede excursii atît în țară — în Munții Făgărașului, nordul Moldovei, pe litoral etc. cît și în străinătate — în Republica Socialistă Cehoslovacă și Republica Populară Ungară.

Pe lîngă excursii, turiștii de la Finanțe-Bănci organizează și acțiuni la sediul clubului. Cicluri de conferințe; „Turismul și frumusețile patriei", concursuri cine știe cîștigă pe tema: „Să ne cunoaștem frumusețile patriei prin turism", expoziții de fotografii executate de către membrii cercului și altele.

O activitate frumoasă, distractivă și totodată educativă pentru membrii acestui cerc.

„PRIN MUZEELE CAPITALEI"

... se intitulează seria de conferințe pe care o va organiza, în această lună, conducerea clubului Finanțe-Bănci. Acest ciclu de conferințe va avea ca scop popularizarea muzeelor. Se va vorbi despre Muzeul de istorie a P.M.R., Muzeul de istorie al orașului București, Muzeul de artă al R.P.R., Muzeul memorial „Pictor Gh. Tattarescu" etc.

Cercul literar și-a reluat activitatea

La Filatura Romînească de Bumbac și-a reînceput recent activitatea cercul literar al uzinei.

Cercul literar își propune ca în activitatea de viitor să contribuie la formarea unei temeinice culturi literare în rîndul salariaților uzinei și să susțină în mod activ munca cultural-artistică a întreprinderii. În acest scop, vor fi create programe de brigadă, se vor organiza seri literare, întîlniri cu scriitorii, se vor ține periodic recenzii etc.

Cuvinte cu o singură formă?

Între cuvintele despre care s-a crezut — o bună bucată de vreme — că au o formă fixă, se află și: **atare, cutare, oarecare.** Primul **(atare)** e adjectiv și înseamnă: **astfel, de asemenea;** cel de-al doilea **(cutare)** are valoare de pronume nehotărît, înlocuind numele unei persoane sau al unui lucru atunci cînd se socotește că nu e necesară denumirea lor; ultimul **(oarecare)** îndeplinește funcțiunea unui adjectiv nehotărît și are înțelesul: **anumit, indiferent care, careva.**

Tustrei cuvintele amintite sînt înregistrate de **Dicționarul limbii române moderne** ca avînd formă **invariabilă.**

Cu toate acestea, numeroase texte literare atestă și forma pluralului pentru fiecare dintre părțile de vorbire aflate aci în discuție: **atari, cutari, oarecari.**

În scrierea maestrului **Tudor Arghezi: Cartea cu jucării (Chisoaia),** citim: „Din **atari** întîlniri de adversari, ieșe de obicei, la urmă, o banană". Cuvîntul apare de mai multe ori și în lucrarea **„Alte mențiuni de istoriografie literară și folclor"** de **Perpessicius:** „atari fenomene", „atari miracole".

Dar, pluralul lui **cutare?** Iată-l într-un pasaj din amplul studiu critic despre Caragiale (omul și opera), publicat de **G. Călinescu** în **Contemporanul** (nr. 23, 8.I.1962, p. III): „El (Caragiale, n.n.) punea mai presus fapta și în materie culturală nu era prea îngrijorat că high-life-ul (așa-zisa „lume bună") nu citea decît cărți străine și că studențimea atrasă în luptele electorale rămînea cam indiferentă față de **cutari** scriitori ai epocii".

Cît privește pluralul ultimului dintre cele trei cuvinte indicate la începutul rîndurilor de față, ei ne întîmpină în acest citat dintr-o recentă cronică publicată de criticul **Ov. S. Crohmălniceanu** în **Gazeta literară** (nr. 29, an. IX, p. 2): „Unei întîmplări de și lăturalnice, dar avînd **oarecari** contingențe cu viața poetului, i se face istoricul detaliat".

Am putea aminti și alte exemple, dar și acestea sînt — socotim — de ajuns pentru a ilustra tendința explicabilă, cu nimic supărătoare, a unor cuvinte — cum sînt și cele vizate aci direct — de a-și impune, pe lîngă forma singularului, și pe aceea a pluralului.

Ceea ce, de bună seamă, înlesnește acest proces de înavuțire lexicală este atracția formei de plural a numelor de ființe sau de lucruri exercitată asupra unula sau a altuia dintre cele trei cuvinte. E, în adevăr, mai firesc — fiindcă se respectă însăși cerința acordului gramatical — să spunem: **atari întîlniri, cutari scriitori și oarecari contingențe,** decît **atare întîlniri, cutare scriitori și oarecare contingențe...**

N. MIHĂESCU

Limba noastră

Informații de partid

INSTRUIREA AGITATORILOR

Acum cîteva zile, comitetul de partid de la Întreprinderea de construcții-montaj nr. 5 a organizat instruirea agitatorilor. Cu acest prilej, inginerul Artur Habăr, controlor de calitate, a vorbit agitatorilor despre îmbunătățirea calității lucrărilor de finisaj. El a explicat felul cum trebuie executate aceste lucrări, dînd exemple concrete de metode folosite de echipele fruntașe care au lucrat la blocurile „I", „D", „O", „N" și la cinematograful „1 Mai", predate fără remanieri. În același timp el s-a referit la faptul că datorită neatenției în executarea lucrărilor, slabei calificări, a unor muncitori și încălcării disciplinei la locul de muncă, multe din lucrările de finisaj de la blocul 3 din panouri mari de pe calea Griviței (zugrăveli, parchetare, tîmplărie), au trebuit refăcute, ceea ce a dus la creșterea prețului de cost, la întîrzierea predării aparatamentelor.

Concomitent cu această instruire, comitetul de partid a îndrumat conducerea întreprinderii pentru a lua o seamă de măsuri tehnico-organizatorice privind ridicarea calificării muncitorilor, extinderea metodei de predare și preluare a frontului de lucrări pe bază de proces verbal, la toate echipele; intensificarea controlului tehnic al maiștrilor asupra executării pe parcurs a lucrărilor pe faze de lucru și altele.

SCHIMB DE EXPERIENȚĂ

La centrul de documentare a agitatorilor din raionul 30 Decembrie au loc în fiecare săptămînă diferite acțiuni pentru generalizarea experienței pozitive în munca politică și cultural-educativă de masă. Recent, a avut loc o consfătuire pentru schimb de experiență între colectivele gazetelor de perete și ale stațiilor de amplificare din întreprinderile din cadrul raionului.

Între activitatea colectivelor stațiilor de radioamplificare și a gazetelor de perete există o strînsă legătură. Multe din materialele ce apar la gazetele de perete sînt transmise la stațiile de radioamplificare, corespondenții gazetelor de perete informează stația de radioamplificare despre ultimele noutăți din secții și ateliere. Despre experiența dobîndită au vorbit tov. Gheorghe Agiu, responsabilul stației de radioamplificare de la Telefoane; tov. Ion Mîinea, responsabilul gazetei de perete de la I.P.A., tov. Mihai Burlacu, responsabilul gazetei de perete de la I.C.S.I.M. ș.a.

Deoarece în legătură cu întocmirea programelor stațiilor de radioamplificare s-au ridicat în cadrul altor consfătuiri și instructaje diferite probleme, comitetul raional de partid a prezentat în cadrul acestei consfătuiri un program model al unei stații de radioamplificare dintr-o întreprindere din raion. Programul a fost înregistrat pe o bandă de magnetofon.

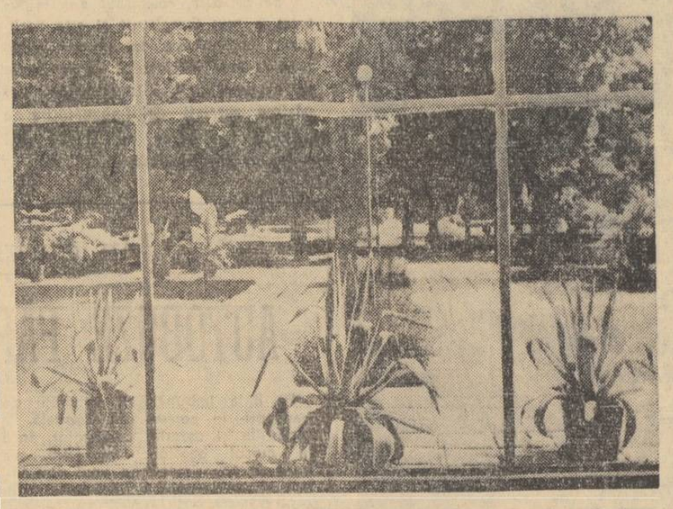

Mari plante ornamentale exotice, scoase din seră pentru timpul verii, împodobesc aleea de intrare în noua clădire modernă a Institutului botanic

Realizări ale comisiilor de femei

Este din ce în ce mai mare numărul gospodinelor care participă la activitatea obștească de gospodărire și înfrumusețare a cartierelor, ca și la acțiunea patriotică de colectare a fierului vechi. Ședințele în care se prezintă dări de seamă ale comisiilor de femei din circumscripțiile raionale, care se desfășoară în întregul oraș, relevă numeroase realizări înfăptuite cu concursul a zeci de mii de gospodine.

IN RAIONUL 16 FEBRUARIE...

...gospodinele, antrenate de comisiile de femei, au efectuat, de la începutul anului pînă acum, 250.000 de ore de muncă patriotică. Ele au sprijinit, între altele, lucrările de pe șantierul de construcție a școlii noi din cartierul Militari și de pe șantierul de construcții de locuințe de pe bulevardul Schitu Măgureanu. Îngrijindu-se de frumusețea spațiilor verzi, gospodinele au participat la lucrările de reamenajare a unei suprafețe de 650.000 m. p. de spații verzi și au plantat 250.000 de flori, în colaborare cu comitetele de stradă, au colectat și au predat cantitatea de aproape 100.000 kg. de fier vechi

IN RAIONUL V. I. LENIN...

...în aceeași perioadă, 16.000 de femei au efectuat peste 200.000 de ore de muncă patriotică, ajutînd la grăbirea lucrărilor de pavare și canalizare pe străzile Mizileni, Pucheni, Dorului, Petre Ispirescu și altele. Totodată, au participat la amenajarea a trei terenuri de sport pe străzile Malcoci, Crizantemelor și la școala nr. 150.

Cantitatea de fier vechi pe care gospodinele au reușit să o colecteze în această perioadă, în colaborare cu comitetele de stradă, se ridică la peste 300.000 kg.

IN RAIONUL N. BĂLCESCU

...printre acțiunile la care gospodinele au efectuat numeroase ore de muncă patriotică se numără: sprijinirea lucrărilor de construire a cinematografului „George Coșbuc" și, în continuare, amenajarea parcului din fața cinematografului; de asemenea, sprijinirea construcției școlii noi nr. 122 de pe strada Emigratului, unde în prezent femeile ajută, mai departe, la curățirea șantierului de resturile de materiale, în vederea amenajării unui spațiu verde.

IN RAIONUL 23 AUGUST...

...în cele 155.000 de ore de muncă patriotică, gospodinele au amenajat spații verzi noi și terenuri de joacă pentru copii în suprafață totală de 5.000 m. p. și-au adus contribuția la reamenajarea unei suprafețe de 13.000 m. p. din zonele verzi existente. Totodată, ele au sprijinit în număr mare lucrările de pe mai multe șantiere gospodărești și de construcții, printre care șantierul de construcții de la Gara de Est.

Activitatea tinerilor în timpul liber

Organizațiile U.T.M. din secțiile și sectoarele uzinelor „Grivița Roșie" acordă o atenție deosebită organizării timpului liber al tineretului în mod cît mai plăcut și mai folositor. În fiecare săptămînă sînt inițiate o seamă de acțiuni cultural-educative. „Joia tineretului" se bucură de multă apreciere din partea tineretului. O asemenea manifestare care a avut loc săptămîna trecută a atras peste 200 de tineri din sectoarele vagoane și administrativ. Tinerii au ascultat recenzia unei cărți, au vizitat expoziția din cadrul clubului și au jucat șah. Tot cu acest prilej, 7 utemiști au devenit purtători ai insignei „Prieteni ai cărții". Programul a cuprins și conferința „Festivalul mondial, tradiție scumpă a tineretului". Asemenea activități educative sînt inițiate în toate secțiile uzinei — cazangerie, sculărie, tîmplărie ș.a.

Luna trecută, peste 300 de tineri și tinere au luat parte la excursiile organizate în pădurile Băneasa și Pustnicul.

Tinerii participă cu însuflețire și la alte acțiuni inițiate de organizațiile U.T.M. Așa, de pildă, pentru colectarea fierului vechi, ei au efectuat, în primele șase luni ale anului cca. 100.000 ore muncă patriotică, prevăzînd peste 950.000 kg fier vechi.

Conferință

Comitetul de stat pentru cultură și artă — Consiliul pentru răspîndirea cunoștințelor cultural-științifice, organizează azi, 16 august, ora 19, la estrada artiștilor amatori din Parcul de cultură și odihnă Herăstrău, un simpozion pe tema „Marea înălțire a tineretului lumii". Vor vorbi scriitorul Mihnea Gheorghiu și Doina Popescu-Vintan, căpitanul echipei feminine de volei care a cîștigat medalia de aur la Festivalul de la Helsinki.

Poșta juridică

Teodoru Vasile ne întreabă dacă există un termen legal înăuntrul căruia trebuiesc lichidate drepturile bănești ce se cuvin salariaților cărora li s-a desfăcut contractul de muncă (la cerea lor, sau din oricare alt motiv).

RĂSPUNS. *Conform art. 43 din Codul Muncii, în cazul desfacerii contractului de muncă, plata drepturilor cuvenite angajatului se face în termen de cel mult 3 zile de la data desfacerii contractului.*

Marincioiu M. a fost transferat de curînd cu același salariu de la o instituție la care a lucrat mai mulți ani. Cum nu a luat încă concediul de odihnă pe anul în curs, ne cere să-i arătăm cine îi va acorda drepturile de concediu: unitatea la care lucrează în prezent sau unitatea de unde a venit cu transfer.

RĂSPUNS. *Art. 164, din Codul Muncii stabilește că angajatul transferat beneficiază, la unitatea la care este transferat, de toate drepturile pe care le conferă vechimea neîntreruptă în muncă, în măsura în care aceste drepturi nu i-au fost acordate de unitatea care îl transferă.*

În astfel de cazuri, unitatea care transferă este obligată să plătească unității la care angajatul este transferat compensarea în bani a acestor drepturi, proporțional cu timpul prestat de angajat în anul de muncă în curs, la unitatea de la care a fost transferat.

În baza celor de mai sus, drepturile de concediu urmează să le primească de la unitatea la care lucrează în prezent.

Enescu D. ne întreabă dacă poate primi pensie din urmă, ținîndu-se seama că din motive obiective nu și-a putut încasa drepturile timp de cîteva luni.

RĂSPUNS. *Potrivit dispozițiilor legale în vigoare, orice sume cuvenite pensionarului, rămase neplătite din vina acestuia, vor fi achitate pe trecut pe cel mult 6 luni în urmă, de la data cererii.*

În cazul în care neplata pensiei nu se datorește vinei pensionarului, i se vor achita sumele restante, dacă acestea sînt cerute în termen de 3 ani de la data cînd sînt datorate.

Însemnări dintr-o expoziție

Cîteva vase mari, cu forme simple și elegante, fixate în iarbă. Pe verdele intens, vasele de ceramică își răspîndesc cu dărnicie culorile — roșu, portocaliu — constituind o demonstrație a îmbinării armonioase între elementele decorative naturale și cele plastice. Acesta este primul contact cu lucrările din expoziția Maria Chelsoi, care s-a deschis de cîteva zile în Pavilionul B, din Parcul de cultură și odihnă Herăstrău.

Lucrările de ceramică și de pictură reprezintă căutările artistice din ultimii doi ani ale creatoarei.

Sînt expuse și numeroase desene colorate. Dintre acestea, acuarelele arată preocuparea artistei pentru actualitate. Numeroase tablouri înfățișează Clujul. Localitatea e bine cunoscută Mariei Chelsoi, deoarece a lucrat acolo, la Fabrica de porțelan, multe din vasele sale. „Vedere din Fabrica de porțelan", „Piața din Cluj", „Blocuri noi la Cluj" sînt, în acest sens, cîteva din micile sale „reportaje" în acuarelă și guașe.

Frumusețea litoralului e și ea surprinsă în cîteva tablouri. Ceea ce vădește însă, în mod deosebit, sensibilitatea artistei și măiestria de a se exprima în imagini plastice, sînt tablourile reprezentînd flori. Florile de cîmp pline de prospețime, buchetele delicate de lalele sau veselele cîrciumărese, sînt o adevărată încîntare pentru privitori.

Din expoziție fac parte și 30 de piese din porțelan, decorate cu motive inspirate din folclor. Și în ceramica de interior găsim prezentă decorația de tip folcloric românesc.

Cu inventivitate, sînt folosite smalțurile, atît în procedee cunoscute cît și în modurile noi de smălțuire, cu un colorit de un efect plastic deosebit. Vaze, scrumiere, pocale, bibelouri, precum și vaze mari de grădină, cu forme pline de grație și

Vas de porțelan

cu colorit plăcut sînt o dovadă a meșteșugului pe care îl posedă Maria Chelsoi și ca ceramistă.

G. B.

REVISTA REVISTELOR

Veac nou

„CUM NE ÎNCHIPUIM LUMEA FĂRĂ ARME". Aceasta este pasionanta temă a schimbului de vederi, organizat recent de revista sovietică „Mejdunarodnaia Jizn", la care au luat parte L. Gromov, colaborator științific al Institutului de economie mondială și relații internaționale, generalul maior M. Gorialnov, candidat în științe tehnice, prof. F. Kojevnikov, doctor în științe juridice, E. Korovin, membru corespondent al Academiei de științe a U.R.S.S., V. Rimalov, licențiat în științe economice, S. Sanakoev, candidat în științe istorice, redactor șef adjunct al revistei „Mejdunarodnaia Jizn", V. Strigacev, candidat în științe economice, și generalul maior N. Talenski, doctor în științe militare. După cum se poate vedea și din participarea la schimbul de vederi, tema de mare actualitate contemporană a fost abordată din cele mai variate unghiuri de vedere. Revista „Veac nou", care publică adesea, în tălmăcire românească, interesante materiale apărute în ziarele și revistele sovietice, reproduce în ultimul ei număr textul prescurtat al intervenției participanților la acest schimb de vederi.

În același număr se mai publică și „jurnalul de bord" alcătuit de pilotul Pavel Mihailov, erou al Uniunii Sovietice, în cursul zborului de 10.000 km. Moscova-Havana realizat de o navă Tu-114, precum și un material de sintetizare a datelor furnizate de lucrările celui de-al VIII-lea Congres internațional împotriva cancerului, semnat de dr. N. Volculeț, șeful serviciului de radioizotopi al Institutului Oncologic București.

Tribuna

Ca și în numerele anterioare, „Tribuna" din 9 august consacră o bună parte din paginile sale dezbaterii unor interesante probleme teoretice. Astfel, Mircea Zaciu publică un amplu studiu monografic consacrat scriitorului Ion Agîrbiceanu, Iuliu Pinczes, discută, pe o pagină întreagă, o serie de probleme ale lucrării „Istoria diplomației", apărută recent, iar un interviu redacțional cu doi specialiști în materie ridică interesante probleme legate de biofizică, în învățămînt și în cercetarea științifică. Bogat ilustrat, capitolul de critică literară cuprinde un remarcabil articol al lui Ion Lungu — „Talentul și problema generalizării artistice" — și, la rubrica „Tribuna cititorului", cîteva comentarii pe marginea unor lucrări literare sosite la redacție.

În domeniul beletristicii, citim: „În valea Mureșului", o nuvelă de Grigore Beuran, cîteva poezii de Valeriu Gorunescu și Negoiță Irimie, precum și un frumos ciclu de versuri din lirica lui Nikola Vaptarov, în traducerea lui Victor Tulbure.

STEAUA

Interesantă din sumarul numărului 7 al revistei „Steaua" se vădește, între alte articole, evocarea lui Ion Vinea, intitulată „Retrăiri cu o umbră".

Articolul este consacrat evocării personalității scriitorului Camil Petrescu. Scrise cu sensibilitate și căldură de către un contemporan al marelui scriitor, paginile lui Ion Vinea schițează profilul moral și fizic al autorului „Patului lui Procust". Sînt însemnate cîteva momente din biografia lui Camil Petrescu, inedite. Autorul articolului l-a cunoscut pe scriitor la ziarul teatral „Rampa", înființat de N. D. Cocea. Ni se înfățișează combativitatea, spiritul fin, „perpetuul proces intelectual" trăit de Camil Petrescu, în luptă cu vicisitudinile unei vieți culturale străbătute de gusturile și morala celor avuți. Camil Petrescu a fost un sensibil observator și critic al vieții culturale românești dintre cele două războaie. Chinuit și frămîntat, el a descoperit abia după 23 August „sensul veritabil al istovitoarei sale lupte" — cum scrie autorul articolului. Încorporat în frontul intelectualilor luptători pentru schimbarea vieții din Romînia, arta sa a urcat pe culmile sale cele mai înalte. Un sfîrșit prematur, petrecut acum cinci ani (în acest sens, articolul lui Ion Vinea are un caracter comemorativ), l-a curmat brusc, spre regretul nostru, al tuturor, ascensiunea.

PE ESTRADE

În zilele de 23 și 24 August pe estrade, în parcuri, păduri și piețe, pe scenele caselor de cultură și ale căminelor culturale din comunele subordonate vor avea loc programe artistice susținute de formații artistice profesioniste și de amatori. Pe cele aproape optzeci de estrade își vor da concursul printre altele: corul și orchestra de muzică populară romînească a Filarmonicii de Stat „George Enescu", Ansamblul M.A.I., Teatrul satiric-muzical „Constantin Tănase" și Ansamblul S.P.C.

Pe ecrane „Lacrimi tîrzii"

Fenomenul creșterii criminalității în mediul adolescenților provoacă în Anglia o îngrijorare tot mai mare. Eroii filmului lui John Lermont sînt din nou acei „teddy-boys", acei huligani ai străzii londoneze, tineri cu mintea necoaptă, gata să săvîrșească crima din spirit de imitație și din dorința de afirmare. Nu se poate nega autorilor noului film englez buna intenție de a dezvălui urmările grave la care poate duce un asemenea drum necugetat pentru viața adolescentului.

Dar nu totdeauna drumul de la intenție la realizare poate fi parcurs pînă la capăt. În cazul de față, avem impresia că intenția rămîne neconcretizată, în primul rînd datorită lipsei de curaj a autorilor filmului, tentativei lor de a rosti adevărul numai pe jumătate. Dacă filmul lasă o penibilă impresie, asta se întîmplă tocmai pentru că John Lermont încearcă să izoleze tragedia familiei Lumsden de societatea contemporană britanică, că el atribuie în exclusivitate mamei vina decăderii morale a fiului ei, Terry. Faptul constituie în mod evident o mistificare. Într-un film ca „Nu te lăsa niciodată", în care tema teddy-boys-ilor era abordată numai episodic, se arătau limpede condițiile sociale care fac să crească criminalitatea în rîndurile tineretului: multimea posibilităților de cîștig ilicit, atracția pervertitoare a presei, cinematografului, a unei întregi culturi în descompunere, atmosfera vicioasă a străzii — într-un cuvînt influența nocivă a unei lumi întregi de paraziți, specifică capitalismului.

Terry punînd la cale o nouă lovitură

Lermont însă, se ferește să dezbată problema în întregul ei. Ca rezultat rămîne doar o parabolă naivă cu un fiu plicticos de cinic și o mamă plicticos de virtuoasă, și dintr-un fir plăpînd de melodramă se caută cu orice preț să se stoarcă în final „lacrimi tîrzii" spectatorilor.

Din punctul de vedere al realizării cinematografice, se pare că autorii filmului au avut la îndemînă mijloace foarte modeste. Modestă este și realizarea artistică însăși. Abundă în film monologuri de o lungime cu totul necinematografică, care dau pe alocuri impresia de teatru filmat. Este de neînțeles, de pildă, într-un spectacol de film modern ca mama să istorisească minute în șir cum și-a văzut băiatul atacînd băcănia și cum l-a găsit zăcînd pe proprietarul infirm. Impresia neplăcută de teatru filmat este amplificată și de jocul afectat al actorilor. Ca o reușită am putea, totuși, cita jocul interpretului celui mai mic dintre Lumsdeni, Goodfrey.

T. CARANFIL

La cabană

MIC feleton

Unii preferă să-și petreacă concediul la munte, alții la mare. Mă rog, fiecare cu gustul lui. Eu unul m-am decis să-l petrec la Copăceni. Am aflat că există acolo o cabană. Un bun prieten mi-a „vîndut" secretul, punîndu-mi doar o singură condiție: să fiu discret pentru ca nu cumva să afle... motocicliștii.

Fără să mai stau pe gînduri, am scos rucsacul de la naftalină și am început pregătirile. Eram bucuros. Mă gîndeam că voi avea toate condițiile ca să petrec un concediu plăcut: apă, pădure, restaurant și... liniște.

Iată-mă, așadar, plin de încredere, descinzînd la Copăceni. Cînd am coborît din mașină, prima grijă a fost să întreb un localnic:

— Cum se ajunge la cabană?

— Care cabană?

Îmi dau seama de greșeală (probabil că nici localnicii nu știu de cabană) și pentru ca să nu divulg secretul, cer scuze și plec în expediție singur. Prin întrebări iscusite, puse altor localnici, aflu drumul spre Argeș. O dată ajuns la rîu, o iau în susul apei, explorînd cu atenție malurile. Deodată ce credeți că văd înaintea ochilor? Cabana! Am scos un chiot de bucurie și am luțit pasul. În clipa aceea însă, bucuria mi-a fost umbrită de o întrebare: dacă or fi camerele ocupate? Poate că mai știau și alții de existența cabanei. Și parcă, pentru a-mi întări spaima, un grup de excursioniști tocmai se îndreptau spre ea.

Cu inima cît un purice ajung în sfîrșit la cabană. Intru pe ușa pe care o văd deschisă și mă trezesc într-un... bufet foarte bine aprovizionat. Întreb pe unul din consumatori:

— Aici este cabana?

— Aici! Are țuică grozavă!

— Pe mine mă interesează dacă are camere.

— Cîte vrei! Toate sînt goale.

M-am liniștit. Interlocutorul meu însă a continuat:

— Să știți însă că nu puteți beneficia de camere; sînt încuiate. Cooperativa nu a închiriat decît partea din față a cabanei pentru ca să organizeze bufetul.

Mă uit afară și văd un grup de bucureșteni care tocmai sosiseră cu autobuzul. Mă îndrept într-o fugă ca să le anunț neînțelegerea. Mă gîndeam că or fi fost și ei informați la fel ca și mine. Noii veniți însă, în loc să se îndrepte spre cabană, au apucat-o direct spre malul riului. Întreb pe unul dintre ei:

— Unde vă duceți?

— La șirandul Copăceni! Și-mi arată cu mîna plaja din față.

— Și seara în ce cabană dormiți?

Mîna lui face un semn de depărtare. Întreb nedumerit:

— Există acolo vreo cabană?

— Nu, acela e Bucureștiul!

— Așa fac cu toții?

— Dar ce vrei, să doarmă pe malul Argeșului?

Cu prima mașină m-am întors acasă. Astăzi am un prieten mai puțin — cel care mi-a „vîndut" secretul — și un bilet O.N.T. în buzunar. Plec la... cabana „Trei brazi" fără emoții!

DINU LĂZĂRESCU
(După o corespondență de la D. Vasile)

Uriaș interes pentru epocala realizare a științei și tehnicii sovietice

Aterizarea cu succes a navelor „Vostok-3" și „Vostok-4" a umplut de bucurie inimile tuturor oamenilor sovietici. Străzile și piețele Moscovei sînt pline de oameni care-și exprimă entuziasmul.

În Piața Roșie mii de moscoviți, purtînd portretele celor patru cosmonauți, sărbătoresc mărețul eveniment.

Convorbirea telefonică a lui N. S. Hrușciov și L. I. Brejnev cu cei doi cosmonauți, după aterizare

MOSCOVA 15 (Agerpres).—TASS: N. S. Hrușciov și L. I. Brejnev, care se odihnesc la Yalta, au avut o convorbire telefonică cu Andrian Nikolaev și Pavel Popovici, care s-au întors în dimineața zilei de 15 august din Cosmos. Cosmonauții sovietici au chemat la telefon Yalta la cîteva ore de la aterizarea lor.

În acest timp șeful guvernului sovietic avea o convorbire cu J. Cronin, membru al parlamentului englez.

N. S. Hrușciov s-a scuzat pentru întreruperea convorbirii și a invitat pe parlamentarul englez să asiste la convorbirea cu „frații cosmici".

„Voi fi fericit" — a răspuns J. Cronin.

Cosmonauții sovietici au raportat lui N. S. Hrușciov că misiunea încredințată de guvern de a efectua zborul cosmic în grup a fost îndeplinită cu succes. Ei au declarat că se simt excelent și că sînt gata de noi zboruri. Piloții cosmonauți au spus că toate sistemele navelor cosmice „Vostok-3" și „Vostok-4" au funcționat normal.

N. S. Hrușciov a felicitat pe cosmonauți pentru zborul efectuat cu succes în Cosmos și le-a urat sănătate deplină. El a spus că va aștepta pe cosmonauți la Moscova și-i va întîmpina împreună cu membrii Prezidiului C.C. al P.C.U.S. și ai guvernului, cu reprezentanții poporului. **„Vă vom întîmpina așa cum se cuvine, întregul popor se bucură de succesele voastre, le sărbătorește".**

În cursul convorbirii cu cosmonautul Andrian Nikolaev, șeful guvernului sovietic a spus: **„Ați sporit gloria patriei noastre, ați sporit gloria poporului Uniunii Sovietice și a poporului dv. ciuvaș".**

El a remarcat apoi că unii oameni, îndeosebi din străinătate, nu cunosc bine componența națională a Uniunii Sovietice. **„Acum, întreaga lume va ști că în Uniunea Sovietică există ciuvași, că poporul ciuvaș ocupă un loc demn în marea familie socialistă a popoarelor sovietice și își aduce contribuția lui importantă la construirea comunismului, la dezvoltarea tehnicii, la explorarea Cosmosului".**

„Popoarele noastre dezvoltă cu eforturi comune economia, știința, ridică nivelul culturii, construiesc cu succes comunismul" — a spus el.

Șeful guvernului sovietic a spus că toate popoarele Uniunii Sovietice, toți oamenii cinstiți de pe pămînt care doresc să trăiască în pace cu toate popoarele, sînt mîndri de fapta de eroism a cosmonauților sovietici. **Importanța acestei fapte de eroism nu se limitează la cadrul național, ci trece departe de acest cadru și constituie o faptă de eroism a tuturor popoarelor pentru binele păcii și progresului.**

Apoi, cu cosmonauții a vorbit L. I. Brejnev, președintele Prezidiului Sovietului Suprem al U.R.S.S. El a transmis lui Andrian Nikolaev și Pavel Popovici, sentimentele sale de admirație și mîndrie pentru fapta lor de eroism.

Întreaga lume este în unanimitate entuziasmată de marea victorie în Cosmos a Uniunii Sovietice

— Declarația lui Cyrus Eaton —

NEW YORK 16 (Agerpres). — TASS transmite:

Cunoscutul om de afaceri și fruntaș pe tărîm obștesc american, laureat al Premiului Internațional Lenin, Cyrus Eaton, într-o convorbire prin telefon cu un corespondent TASS a salutat zborurile încununate de succes ale lui A. G. Nikolaev și P. R. Popovici în jurul Pămîntului ca un mare triumf al Uniunii Sovietice și al întregii omeniri.

„Întreaga lume, a spus el, este în unanimitate entuziasmată de marea realizare a Uniunii Sovietice și de noua sa victorie în Cosmos".

Amintind despre întîlnirile sale cu I. A. Gagarin și G. S. Titov, Eaton și-a exprimat speranța că va avea, de asemenea posibilitatea să se întîlnească cu noii eroi ai Cosmosului, A. G. Nikolaev și P. R. Popovici și să-i felicite personal pentru epocala lor realizare.

Faptele de eroism ale acestor patru oameni, a spus el, corespund marii tradiții a genialei științe sovietice. Am stat de vorbă de nenumărate ori cu oameni de știință de seamă ai Uniunii Sovietice la conferințele internaționale de la Pugwash. Sînt uimit de competența lor științifică, de bunăvoința lor și de năzuința lor sinceră spre pacea generală".

„Întrucît cred sincer în posibilitățile și noblețea oamenilor sovietici, a continuat C. Eaton, sînt emoționat și entuziasmat față de această nouă realizare strălucită. Ea va fi primită cu mare seriozitate de toți oamenii raționali din lume.

Pretutindeni, oamenii de bună credință vor aplauda această nouă realizare și se vor bucura de faptul că acest uriaș progres în mersul înainte al omenirii a fost realizat de Uniunea Sovietică.

Adresez lui Nikolaev și Popovici felicitări cordiale, la care se alătură din toată inima doamna Eaton".

Curajul și rezistența cosmonauților sovietici au uimit întreaga lume

LONDRA 16 (Agerpres).

„Nu m-aș mira dacă în viitoarele 12 luni aș afla că un cosmonaut sovietic a zburat în jurul Lunii și s-a înapoiat pe Pămînt", a declarat cunoscutul om de știință englez prof. Bernard Lovell, directorul Observatorului „Jodrell Bank", într-o convorbire cu un corespondent al agenției Press Association.

„Cred, a subliniat el, că rușii au demonstrat că au ajuns atît de departe în tehnica rachetelor, încît perspectiva Americii de a-i ajunge din urmă în acest domeniu în viitorii zece ani este acum îndepărtată. Dezvoltarea tehnicii științifice americane se desfășoară cu extremă încordare, cu toate acestea însă succesele sale în sensul lichidării rămînerii în urmă sînt foarte mici".

Comentînd eroismul cosmonauților sovietici A. G. Nikolaev și P. R. Popovici, Lovell a subliniat: Nu poate decît să ne uimească curajul și rezistența acestor doi oameni.

PE TOT GLOBUL

A fost semnat acordul indoneziano-olandez cu privire la Irianul de vest

NAȚIUNILE UNITE, New York 16 (Agerpres).

După cum transmit agențiile de presă, tratativele dintre reprezentanții Indoneziei și Olandei, în vederea reglementării problemei Irianului de vest desfășurate sub auspiciile O.N.U., s-au încheiat prin semnarea unui acord care prevede transferarea către Indonezia a suveranității asupra Irianului de vest la o dată apropiată după 1 mai 1963.

Acordul a fost semnat din partea Indoneziei de Subandrio, ministru al Afacerilor Externe, iar din partea Olandei de Roijen, ambasador în S.U.A. și Schurmann, reprezentant permanent la O.N.U. La ceremonia semnării, care a avut loc în sala de dezbateri a Consiliului de Securitate, a participat U Thant, secretar general provizoriu al O.N.U.

Acordul prevede că Indonezia și Olanda vor depune împreună în cadrul apropiatei sesiuni a Adunării Generale a O.N.U. un proiect de rezoluție, prin care Adunarea ia act și aprobă acordul intervenit. După adoptarea proiectului de rezoluție, Olanda va transfera administrația Irianului de vest unei „autorități executive provizorii a Națiunilor Unite" care va funcționa sub conducerea unui administrator desemnat de secretarul general provizoriu al O.N.U. de comun acord cu Olanda și Indonezia.

Forțele armate olandeze vor fi repatriate cît mai rapid cu putință și locul lor va fi luat de o forță a O.N.U.

Totodată O.N.U. va proceda la înlocuirea înalților funcționari olandezi cu funcționari locali și indonezieni. Această primă fază se va termina pînă la 1 mai 1963, după care administrația Irianului de vest urmează să fie încredințată Indoneziei iar forțele O.N.U. vor fi înlocuite de forțe indoneziene.

GENEVA: Poziția puterilor occidentale continuă să împiedice soluționarea problemei interzicerii experiențelor nucleare

GENEVA 16 (Agerpres).

Discursurile reprezentanților puterilor occidentale la ședința plenară din 15 august a Comitetului celor 18 țări pentru dezarmare și pace, care a discutat problema încetării experiențelor nucleare n-au urmit nici măcar cu un pas soluționarea acestei probleme urgente.

Reprezentantul Italiei F. Cavalletti, delegatul canadian E. Burns, reprezentantul Angliei D. Godber și, după ei reprezentantul S.U.A., A. Dean, au insistat ca și pînă acum asupra cererii ultimative a S.U.A. privind obligativitatea inspecției la fața locului, deși acest lucru este în evidentă contradicție cu memorandumul celor 8 țări neutre care prevede inspecția la invitație.

Reprezentantul Poloniei M. Lachs și reprezentantul Cehoslovaciei J. Hajek, bazîndu-se pe sensul precis al memorandumului celor opt țări neutre, pe spiritul și litera acestui document, au demonstrat din nou întreaga netemeinicie a încercărilor delegaților occidentali de a găsi în acest memorandum a justificare pentru cererile privind obligativitatea inspecției.

Analizînd cît se poate de amănunțit memorandumul celor opt țări neutre, ei au subliniat încă o dată că memorandumul este singura bază acceptabilă pentru elaborarea tratatului cu privire la încetarea experiențelor cu arma nucleară.

Același punct de vedere l-a exprimat delegatul Republicii Arabe Unite, A. Fattah Hassan. Nimic nu a schimbat, a spus el, convingerea noastră că în prezent memorandumul celor opt țări neutre rămîne baza cea mai bună, cea mai practică și justă pentru rezolvarea problemei interzicerii experiențelor nucleare, care poate asigura cea mai mare securitate precum și prestigiul național al tuturor părților interesate.

Șeful delegației U.R.S.S., V. V. Kuznețov, care a luat cuvîntul la sfîrșitul ședinței, a citat cuvintele spuse de reprezentantul R.A.U. și a declarat că U.R.S.S. se situează pe aceeași poziție. Uniunea Sovietică, a spus el, a acceptat un compromis luînd memorandumul celor opt ca bază pentru un acord și consideră că și cealaltă parte trebuie să facă același lucru.

Toți vorbitorii care au luat cuvîntul la ședință (în afară de reprezentantul Italiei) au felicitat Uniunea Sovietică cu prilejul încheierii cu succes a zborului cosmic al navelor cosmice „Vostok-3" și „Vostok-4", avînd la bord pe curajoșii cosmonauți A. Nikolaev și P. Popovici.

Șeful delegației sovietice a mulțumit călduros pentru felicitări. El a relevat că acest prim zbor în grup în Cosmos, înfăptuit în interesele întregii omeniri, constituie o nouă dovadă grăitoare a realizărilor remarcabile ale științei și tehnicii sovietice.

Declarația Comitetului femeilor din Argentina

BUENOS AIRES 16 (Agerpres). — Comitetul femeilor din Argentina, compus din reprezentante ale diferitelor partide politice, a dat publicității în ziarul „DEMOCRACIA" o declarație în care condamnă actuala politică economică a guvernului agentinian. Declarația cere guvernului Guido să ia imediat măsuri pentru a stăvili creșterea costului vieții, devalorizarea monedei naționale, să înfăptuiască mărirea salariilor, lichidarea șomajului și protecția industriei naționale. Declarația subliniază că în prezent din cauza concedierilor aproximativ 500.000 de muncitori au fost aruncați pe drumuri.

Stabilirea unei legături telegrafice directe între Moscova și Bamako

MOSCOVA 16 (Agerpres) TASS transmite:

Între președintele Consiliului de Miniștri al U.R.S.S., Nikita Hrușciov, și președintele guvernului Republicii Mali, Modibo Keita, a avut loc un schimb de telegrame prin legătură radio directă care s-a deschis la 15 august între Moscova și Bamako.

Legătura telegrafică directă prin radio între capitalele U.R.S.S. și Republicii Mali, se subliniază în telegrama lui N. S. Hrușciov, va scurta distanța dintre aceste țări și va contribui la lărgirea colaborării rodnice a popoarelor sovietic și Mali în interesul progresului și păcii.

În telegrama de răspuns a lui Modibo Keita se spune că această primă legătură telegrafică între Bamako și Moscova va fi înscrisă cu litere de aur ca fiind una din realizările popoarelor care merg cu hotărire pe calea coexistenței pașnice, în scopul celei mai largi și mai rodnice colaborări internaționale.

TELEGRAMĂ

Excelenței sale Arhiepiscopul MAKARIOS
Președintele Republicii Cipru

Nicosia

Cu ocazia sărbătorii naționale a Republicii Cipru, vă rog să primiți, Excelență, din partea Consiliului de Stat al Republicii Populare Romîne și a mea personal, cele mai cordiale felicitări și sincere urări pentru prosperitatea și fericirea poporului cipriot.

GHEORGHE GHEORGHIU-DEJ
Președintele Consiliului de Stat
al Republicii Populare Romîne

În cîteva rînduri

● **După un turneu în Elveția, artiștii emeriți Valentin Gheorghiu și Ștefan Gheorghiu și-au dat concursul în cadrul unei seri muzicale organizate de Legația R.P. Romîne la Berna. Au participat numeroși oameni de artă și cultură, ziariști și alte personalități elveține. Au fost prezenți membri ai corpului diplomatic acreditați la Berna.**

● **Asociația Culturală a tineretului din localitatea Halandrion din împrejurimile Atenei, a organizat o manifestare culturală la care au participat peste 800 de persoane, dedicată marelui dramaturg Ion Luca Caragiale.** (Din presa de dimineață).

INTR-O cuvîntare radiodifuzată, guvernatorul statului brazilian Rio Grande do Sul, Leonel Brizola, a declarat că „exploatarea de către monopolurile și trusturile străine a bogățiilor Braziliei este principala cauză a creșterii costului vieții și sărăciei țării".

● **La 15 august N. S. Hrușciov, prim-secretar al C.C. al P.C.U.S., președintele Consiliului de Miniștri al U.R.S.S., l-a primit pe laburistul John Cronin, membru al Parlamentului englez și a avut cu el o convorbire care s-a desfășurat într-o atmosferă prietenească.** (Din presa de dimineață).

LA 14 AUGUST președintele Ghanei, Kwame Nkrumah a rostit o cuvîntare radiodifuzată. Referindu-se la lucrările celui de-al XI-lea congres al Partidului popular al convenției, care s-a încheiat recent și a adoptat un nou program al partidului, Nkrumah a declarat că guvernul pregătește un plan septenal de dezvoltare a țării, care va fi elaborat pînă la începutul anului viitor.

ÎN ȘEDINȚA din 14 august a Congresului tineretului afro-scandinav care se desfășoară la Oslo au fost adoptate din nou două rezoluții — cu privire la independența națională și cu privire la colonialism și neocolonialism. În prima din aceste rezoluții se spune că popoarele din Africa trebuie să dobîndească independența deplină și definitivă. În cea de-a doua rezoluție se condamnă vehement colonialismul, politica statelor imperialiste în problema colonială și biocurile economice închise ale imperialiștilor.

LUÎND cuvîntul în cadrul unei conferințe de presă organizată la 15 august la Lusaka, Kenneth Kaunda, președintele Partidului unit al independenței naționale din Rhodesia de nord, a anunțat că recent a fost descoperit un complot pus la cale de dușmanii luptătorilor pentru independența națională din Rhodesia de nord, care intenționau să ucidă 34 de fruntași ai luptei de eliberare națională.

● **Primul și singurul african din guvernul Federației Rhodesiei și Nyassalandului, J. Savanhu, a demisionat, motivînd aceasta prin faptul că guvernul Welensky nu este capabil și nu dorește să promoveze o politică de colaborare între rase.** (Din presa de dimineață).

ÎN Indonezia se depun eforturi pentru descoperirea și punerea în valoare a bogățiilor subsolului. Echipe de geologi întreprind prospecțiuni în diferite insule ale arhipelagului indonezian. Anul trecut, potrivit relatărilor agenției Antara, în Sumatra de vest s-au desfășurat lucrări pentru stabilirea rezervelor de metale.

● **La 15 august a părăsit Geneva îndreptîndu-se spre Moscova V. A. Zorin, locțiitor al ministrului Afacerilor Externe al U.R.S.S.** (Din presa de dimineață).

ÎNTR-O declarație dată publicității la Caracas, grupul dizident al partidului de guvernămînt „Acțiunea Democrată" din Venezuela a acuzat guvernul de „practicarea favoritismului" și „pregătirea unor alegeri frauduloase pentru a asigura succesul fracțiunii conduse de actualul președinte Betancourt".

● **După cum transmit agențiile occidentale de presă, criza politică din Argentina, redeschisă prin acceptarea demisiilor ministrului de interne Carlos Adrogue și a ministrului de război Jose Cantilo, s-a agravat și mai mult în ultimele 24 de ore.** (Din presa de dimineață).

LA 15 AUGUST, la Canberra a luat sfîrșit marșul partizanilor păcii din Australia, care a durat peste o săptămînă. În capitala Australiei au sosit peste 1.000 de delegați ai luptătorilor pentru pace și dezarmare australieni, pentru a prezenta parlamentului federal o petiție națională care cere dezarmarea nucleară.

● **La Comitetul sovietic al veteranilor de război a avut loc la 14 august întîlnirea foștilor prizonieri sovietici cu un grup de participanți la rezistența franceză, care vizitează Uniunea Sovietică în calitate de turiști.** (Din presa de dimineață).

Depunerea unei coroane la Monumentul Eroilor Patriei

JOI dimineața, Dinh Van Duc, ambasadorul Republicii Democrate Vietnam în R.P. Română, a depus o coroană de flori la Monumentul Eroilor Patriei, cu prilejul prezentării scrisorilor de acreditare.

La solemnitate au participat reprezentanți ai Ministerului Afacerilor Externe, ai Ministerului Forțelor Armate și ai Sfatului Popular al Capitalei.

Federația sindicatelor din întreaga Africă cere eliberarea imediată a activiștilor sindicali aruncați în închisorile colonialiste

ACCRA 16 (Agerpres). — Federația sindicatelor din întreaga Africă protestează cu vehemență împotriva arestării ilegale a lui Maluleke, secretar general al Congresului african al sindicatelor din Rhodesia de sud.

După cum s-a mai anunțat, Maluleke a fost arestat de poliția din Rhodesia de sud cu prilejul unui uriaș miting organizat de Congresul african al sindicatelor din acest teritoriu, în cursul săptămînii trecute.

Secretarul Federației sindicatelor din întreaga Africă, Tettegah, a adresat primului ministru al Rhodesiei de sud, Edgar Whitehead, o telegramă în care cere eliberarea imediată și necondiționată a lui Maluleke și a altor activiști sindicali aruncați în închisorile colonialiste.

Într-o altă telegramă adresată Congresului sindicatelor africane din Rhodesia de sud, Federația sindicatelor africane exprimă hotărîrea tuturor muncitorilor africani de a sprijini lupta poporului din Rhodesia de sud împotriva regimului reacționar al lui Whitehead.

S. U. A. sprijină Portugalia în reprimarea popoarelor coloniilor portugheze din Africa

DAR-ES-SALAM 16 (Agerpres). — La 14 august, Paul Goumane, secretar adjunct al Frontului de eliberare a Mozambicului, a acuzat Statele Unite că sprijină fățiș Portugalia care asuprește popoarele din Mozambic și Angola.

El a spus că Statele Unite continuă să înzestreze Portugalia prin intermediul N.A.T.O. cu arme care sînt folosite pentru reprimarea popoarelor coloniilor portugheze din Africa.

Bonnul și argumentele statului major vest-german

DEMISIA generalului Norstad din postul de comandant suprem al trupelor N.A.T.O. în Europa și înlocuirea lui cu generalul Lemnitzer au fost folosite de militariștii vest-germani pentru a redeschide discuția în jurul problemei înarmării nucleare a contingentelor europene ale N.A.T.O. și înzestrării lor cu arma rachetă strategică. În cadrul ultimului interviu acordat televiziunii vest-germane, Strauss, ministrul bonnist al războiului, a afirmat că problema creării „puterii nucleare a N.A.T.O. în Europa a devenit din nou actuală".

Insistențele cercurilor conducătoare bonniste arată că ele și-au însușit argumentele statului major vest-german, potrivit cărora „influența politică a R.F.G în lagărul occidental va deveni cu atît mai mare cu cît vor putea germanii să furnizeze mai mulți soldați bine instruiți și înzestrați cu armament modern".

Pentru a cîștiga teren într-o eventuală tîrguială politică referitoare la gradul de participare a diferiților parteneri europeni din N.A.T.O. în folosirea mijloacelor nucleare de luptă care ar fi puse la dispoziția acestei grupări agresive, clica militaristă vest-germană, cunoscînd interesul Pentagonului pentru obținerea de forțe umane suplimentare, bine înzestrate, pentru blocul nord-atlantic, a dus o politică de accelerare a sporirii efectivelor Bundeswehrului.

După cum se anunță din cercurile oficiale, efectivul forțelor militare ale R. F. Germane va atinge în anul viitor 500.000 de oameni, urmînd ca în viitorul apropiat să ajungă la 700.000 de oameni. Dacă se adaugă la aceștia 300.000 de rezerviști instruiți, se ajunge — așa cum subliniază revista vest-germană „Der Spiegel" — la o cifră care reprezintă „mai mult chiar decît avea Wehrmachtul hitlerist în preajma mobilizării din 1939".

Corespunzător cu sporirea efectivului trupelor Bundeswehrului va avea loc și creșterea bugetului militar direct, care, în exercițiul bugetar pe anul 1962—1963, se va ridica la circa 20 miliarde mărci, iar, așa cum prezic cu certitudine ziarele vest-germane, va ajunge în viitor la 25 miliarde de mărci anual. Concomitent cu sporirea efectivului Bundeswehrului și a bugetului militar se va intensifica și acțiunea de înzestrare a armatei vest-germane cu mijloace rachetonucleare. De altfel, în acest scop se cheltuiește partea cea mai mare a uriașei sume de 5,6 miliarde de dolari, pe care Bonnul o plătește Statelor Unite pentru comenzi militare pe anii 1962—1963. Paralel cu acestea are loc și accelerarea construcțiilor de rampe pentru lansarea de rachete cu focoase atomice ale Bundeswehrului, care urmează să crească de la 100 în 1960 la 1.000 spre sfîrșitul lui 1963.

Pentru a motiva, chipurile, accelerarea reînarmării Germaniei occidentale, propaganda oficială vest-germană susține cu toată tăria că intensificarea pregătirilor militare ale R.F.G. s-ar face, pasămite, în unicul scop „de a preîntîmpina războiul". Cît de departe de adevăr sînt, însă, aceste afirmații! Ziarul „Frankfurter Allgemeine" a dezvăluit, nu de mult, mobilul real al pregătirilor militare ale R.F.G. Astfel, el a scris că în rîndul trupelor Bundeswehrului ofițerimea formulează teza că „scopul soldaților nu l-a constituit niciodată preîntîmpinarea războiului".

Iată așadar, adevăratul scop al intensificării cursei înarmării R. F. Germane. Astăzi, ca și în trecut, militarismul revanșard vest-german se pregătește cu înfrigurare să atenteze la cauza păcii. Numai că, în prezent, spre deosebire de trecut pe arena mondială, raportul de forțe este cu totul altul. Și o nouă încercare a militariștilor și fasciștilor germani, de a atenta la pacea lumii, ar fi sortită eșecului. Cu toate acestea, însă, mașina de război de pe Rin continuă să rămînă periculoasă datorită aventurismului generalilor ei care refuză să vadă lumea așa cum este ca și să desprindă concluziile rezonabile din aceasta.

V. APOLOZAN

De cîteva săptămîni în orașul american Albany din statul Georgia au izbucnit din nou cu putere manifestările segregației rasiale.

În fotografie: o demonstrație de protest a populației de culoare în fața clădirii municipalității din Albany.

Pe fostele șantiere de reparații

(Urmare din pag. I)

butau refăcute sobele, dar lucrările acestea au fost date uitării). Expuse intemperiilor, materialele au început să se degradeze.

În str. Sf. Apostoli nr. 26, raionul V. I. Lenin, la camera din fața trebuiau făcute unele subzidiri. Locatarul a eliberat camera, un lucrător a făcut cîteva spărturi în zid și a plecat. De cîteva zile nu mai trece nimeni pe șantier.

Echipele I.R.C.R. a raionului 23 August au părăsit șantierul din str. Mecet nr. 8 A de multă vreme. A rămas de refăcut o singură pardoseală de mozaic, pe un culoar în apartamentul familiei I. Dumitrescu. Promisiunile echipei au fost probabil date uitării.

Unde să-i caute acum locatarul pe lucrători?

În str. Mecet nr. 11, s-a făcut mai demult o lucrare frumoasă. Șantierul este socotit închis! Din păcate însă (deși locatarii au semnat, la indemnul șefului de șantier, că sînt de acord cu recepția), împrejmuirea nouă a clădirii a rămas deocamdată fără poartă, iar o lucrare de iluminat nu s-a terminat.

La aceeași adresă, în afară de cazurile amintite, s-a ivit și nevoia executării altor lucrări care nu erau prevăzute în documentația inițială. Unele dintre ele au fost începute și apoi întrerupte. Cît va mai dura pînă la terminarea lor?

În str. Sf. Ștefan nr. 8, locatarii ne-au sesizat:

— Totul e în ordine, afară de un mic neajuns. Șeful de șantier I. Voiculescu ne-a promis că se va executa o remediere la instalația electrică, promisiune pînă acum nerespectată. Aceasta însă, după ce ne-a convins să semnăm fișa de recepție, spunîndu-ne că-i vorba de îndeplinirea unei formalități. Se pare că la grupa I a I.R.C.R. din raionul 23 August, respectarea angajamentelor nu constituie o preocupare. Același șef de șantier a făcut... aceleași promisiuni și în str. Orzari nr. 58 bis. Cuvîntul dat a fost, însă uitat după semnarea procesului verbal.

Astfel de procedee îi nemulțumesc, pe bună dreptate, pe locatari.

MATERIALE UITATE?

Că în str. Enăchiță Văcărescu a fost cu cîteva luni în urmă un șantier, se vede după resturile de materiale aflate pe trotuar. Găsești aici scînduri, bile pentru schele, resturi de tablă, deșeuri de lemn etc. În bd. G. Coșbuc nr. 31, în curte se află o grămadă de panouri pentru împrejmuirea șantierelor, uși de fier și alte materiale.

În str. Mecet nr. 3, zidarii... au uitat o targă de schelă, în str. Mecet nr. 8 A există și acum, după multă vreme de la recepționarea lucrării, niște scări din lemn.

Resturi de materiale întîlnim și pe șantierele Întreprinderii de drumuri și poduri București, ale Întreprinderii de construcții hidrotehnice și foraj și altele.

De curînd, pe strada Elena Cuza, raionul N. Bălcescu, s-au refăcut trotuarele. Lucrătorii au plecat, dar au lăsat în urmă grămezi de piatră, pămînt, etc. Toate acestea dau aspectul unei străzi neîngrijite.

Pe splaiul Independenței au fost efectuate lucrări de reparații la canalul colector. I.C.H.F. a degajat șantierul de resturile de moloz, a refăcut pavajul. Totuși, cele cîteva grămezi de piatră lăsate pe marginea trotuarului, șinele de tramvai din fața hipodromului și altele dovedesc lipsă de respect față de stradă.

Uneori se întîmplă ca pe șantiere să găsești, lăsate la întîmplare, și materiale bune, rămase de la lucrări. Într-o spălătorie la apartamentul A din str. Enăchiță Văcărescu, am găsit în ziua de 13 august, o legătură de tuburi tip Bergman din material plastic pentru instalații electrice. (Erau 15 tuburi a 3 m fiecare, în total circa 45 m). În altă încăpere, alăturată, stau tot de circa trei luni de zile, niște materiale foarte căutate pe șantiere. Asemenea omisiuni dovedesc nu numai neglijență din partea lucrătorilor, ci și lipsa de evidență a celor însărcinați cu urmărirea consumului de materiale pe șantiere.

În str. Austrului nr. 48, am găsit, lăsați de peste o lună, într-o curte interioară, doi saci de ciment. În str. Orzari nr. 58, într-o magazie stau și acum, depozitate, niște materiale bune de întrebuințat, în str. Miliției 3, în curte se află un sac cu smoală.

Conducerilor I.R.C.R. le revine sarcina să urmărească îndeaproape modul în care sînt folosite materialele, să închidă orice portiță de risipă și de înstrăinare a materialelor. Cum se poate ca pe un șantier pe care lucrările au fost terminate, să stea timp îndelungat astfel de materiale, fără ca să se sesizeze cineva?

★

După cum se vede, vizita noastră a prilejuit destule constatări puțin îmbucurătoare. N-ar fi oare util ca efectuarea unor astfel de vizite pe fostele șantiere să intre și în obișnuința directorilor sau inginerilor șefi de întreprinderi (I.R.C.R., I.D.P.B. etc.) sau chiar a organelor de resort ale sfaturilor populare?

O nouă provocare gravă săvîrșită de Tailanda împotriva Cambodgiei

PNOM PENH 16 (Agerpres). — În cadrul conferinței de presă care a avut loc la 14 august, șeful statului Cambodgia — prințul Norodom Sianuk, a vorbit despre noua provocare gravă săvîrșită de Tailanda împotriva Cambodgiei în regiunea templului Pra-Vihar, situat în partea de nord-vest a țării. Potrivit celor relatate de marele stat major al forțelor armate regale ale Khmerului, la 12 august ora 13,00, un detașament de trupe tailandeze a pătruns pe teritoriul Khmerului și a atacat un post militar situat la o mare distanță de templu.

Șeful statului cambodgian a dezmințit categoric născocirile calomnioase ale autorităților tailandeze care încearcă să atribuie Cambodgiei intenții agresive. El a subliniat că atît Tailanda cît și Vietnamul de sud desfășoară de multă vreme o campanie de amenințări împotriva Cambodgiei pașnice și neutre.

Sport

Fotbaliștii noștri se dovedesc insuficient pregătiți pentru campionat

Selecționata Leipzig și Olimpiakos Pireu învingătoare aseară

Cei 15.000 de spectatori aflați aseară în tribunele stadionului Republicii au avut neplăcuta surpriză să asiste la două eșecuri ale fotbaliștilor noștri de la Steagul Roșu și Viitorul. Steagul Roșu a fost de nerecunoscut în partida cu Selecționata Leipzig, pierzînd la scor, 1-4, după ce a fost condusă 90 de minute cu 4-0, și, de ce să nu recunoaștem, scorul ar fi putut să fie și mai mare în favoarea oaspeților.

Viitorul a pierdut mai onorabil, cu 1-2, dar golul înfrîngerii l-a primit atunci cînd oaspeții aveau pe teren un jucător în minus (Eliadis a fost eliminat în min. 70), iar echipa noastră, echipă a tineretii scăzuse ritmul de joc din cauza insuficientelor resurse fizice.

Iată deci că în patru zile, considerînd și meciul Dinamo București — Lewski, fotbaliștii noștri au pierdut pe propriul lor teren trei intilniri internaționale amicale cu echipe străine care nu depășesc în valoare formațiile noastre fruntașe. Iubitorii fotbalului au avut deci motive întemeiate să plece aseară nemulțumiți de slaba pregătire a fotbaliștilor noștri, acum, în ajunul celui de al 25-lea campionat, cînd se așteptau cu nerăbdare semne de îmbunătățire a activității fotbalistice.

Amatorii de fotbal își pun pe drept cuvînt întrebarea, cum este oare posibil ca Steagul Roșu, cu toată transformarea ce se petrece în rîndurile apărării sale să se prezinte într-o partidă internațională la un nivel de joc inadmisibil chiar pentru categoria orășenească? Lipsa de vlagă, de orientare, de interes, incapacitatea echipei de a face față celor mai simple situații, au făcut din echipa Steagul Roșu o apariție de nerecunoscut. Dar, aceeași echipă, mai puțin Seredai, a învins la 1 august pe Olimpiakos Pireu cu 6-2, după un joc bun, pentru ca după 15 zile ea să se prezinte ca aseară, în mare scădere.

Steagul Roșu este o echipă care reprezintă fotbalul nostru în competiții internaționale și de aceea este de datoria conducerii sale să dea explicații asupra comportării din ultimele două săptămîni și să ia măsuri corespunzătoare. Așteptăm de la Steagul Roșu acest răspuns.

Pe de altă parte și Federația romînă de fotbal are datoria să intervină în programul de pregătire a echipelor și să-l sprijine. După încheierea campionatului trecut, Federația de fotbal și-a canalizat întreaga sa atenție asupra lotului R.P.R. de fotbal, neglijînd pregătirea noului campionat. Ne aflăm doar la trei zile înaintea începerii noului campionat și încă nu s-a stabilit dacă jucătorii selecționabili vor participa sau nu la jocurile de campionat ale echipelor lor sau vor face o pregătire în afara campionatului. Pînă în prezent selecționabilii n-au participat la pregătirea formațiilor din care fac parte.

Fără îndoială că lipsa lor a dăunat pregătirii echipelor, după cum s-a observat în evoluția echipei Dinamo București. Este bine ca Federația să se fixeze cît mai de grabă asupra programului de pregătire a lotului R.P.R. și să acorde în același timp atenția cuvenită campionatului, despre care s-a scris și s-a dovedit întotdeauna în practică a fi baza activității fotbalistice.

DAN OLTEANU

STEAGUL ROȘU — SELECȚIONATA LEIPZIG 1-4 (0-2)

ST. ROȘU: Haidu—Jenei, Postolache, Filimon (Ivăncescu) — Bărbulescu, Szigeti — Hașoti, Năftănăilă (Campo), Campo (Necula), Meszaros, Selymesi II.

LEIPZIG: Sommer — Herzog, Walter, Peuffer — Geisler, Drössler — Gase, Liesewicz, Behla (Dallagrazia), Zerbe, Engelhardt (Giessner).

Cele 5 goluri au fost marcate în ordine de: **Engelhardt** (min. 8), **Zerbe** (min. 36), **Herzog** (min. 60), **Engelhardt** (min. 62) și **Ivăncescu** (min. 90) din 11 m.

VIITORUL—OLIMPIAKOS PIREU 1-2 (1-1)

VIITORUL: Suciu — Pal, Petescu, Răcelescu — Jamaischi (min. 12 Pojoni), Nesu — Matei, Dumitriu, Pavlovici (Nagy, Pavlovici), Popescu, Sorin Avram (Pavlovici, din min. 75 Ștefănescu).

OLIMPIAKOS: Tsanakcis — Kalalis, Simandiris — Polichroniu, Ștefanakos, S. Papazoglu (Eliadis) — Posidon (C. Papazoglu), Sideris, Grigoriadis, Psichos, A. Papazoglu (Gavezos).

Au înscris: **Psichos** (min. 13), **Popescu** (min. 42) și din nou **Psichos** (min. 80).

În ciuda eșecului, fotbaliștii de la Viitorul au pus de multe ori în dificultate pe excelentul portar grec Tsanaksis.

Programul fotbalistic din Capitală

În programul jocurilor de fotbal de categoria A, care se vor disputa la sfîrșitul săptămînii în București, s-a produs o modificare: meciul Viitorul — Minerul Lupeni se va juca tot duminică, dar în nocturnă, la ora 20,45, pe stadionul Republicii, avînd în deschidere partida de tineret. Celelalte două meciuri vor avea loc în cuplaj pe stadionul „23 August“: Rapid — St. roșu la ora 15,45 și Progresul — Petrolul la ora 17,30.

Urmărind „Cursa Scînteii“

La Galați a cîștigat cehoslovacul M. Laczo, dar G. Moiceanu poartă tricoul galben

GALAȚI (prin telefon, de la trimisul nostru). Organizatorii „Cursei Scînteii“ au avut o idee bună, aceea de a scinda în două semi-etape parcursul București-Galați. Și așa mediile orare înregistrate în cele două semi-etape au fost mediocre — 37 și, respectiv, 35 km — dar dacă cicliștii ar fi fost nevoiți să străbată „dintr-o sorbire“ cei 237 km ai întregului parcurs, căldura excesivă probabil că ar fi făcut adevărate ravagii în pluton. Și nu numai căldura, ci și enormele cantități de apă înghițite de concurenți, au influențat asupra ritmului cursei.

În semi-etapa de ieri dimineață, București-Buzău (102 km) s-a produs, după cum se știe, o evadare nereușită — deși lungă de aproape 70 km — a lui Bădără, C. Baciu și Neagoe și apoi una reușită a lui G. Moiceanu, secondat de N. Grigore, C. Dumitrescu, Voinea și Mihălțeanu. Acești cinci alergători au sosit în ordinea de mai sus la Buzău, cu un avans de 45 secunde asupra unui pluton masiv de concurenți și acest avans le-a permis să reziste pe primele cinci locuri în clasamentul general încheiat după sosirea la Galați.

De fapt, semi-etapa Buzău-Brăila-Galați a fost mult mai calmă decît prima. De la Buzău la Brăila, cale de 100 km parcurși sub un soare dogoritor prin cîmpia presărată cu rare așezări omenești, nu s-a produs absolut nimic care să merite a fi consemnat. Doar la Brăila — stimulați probabil de imensul public venit să-i întîmpine — cicliștii au accelerat ritmul și s-au luptat cu ardoare la sprintul intermediar cîștigat de C. Baciu urmat de Ardeleanu, Bădără și Niculescu. Cursa și-a menținut ritmul mai viu, stîrnit de trecerea prin Brăila și de-a lungul celor 35 km care mai rămăseseră pînă la Galați.

Au reînceput chiar încercările de evadare. Și astfel, am văzut pe ambițiosul Nicolae Grigore rupîndu-se din pluton cu 12 km înainte de sosire, talonat de C. Moiceanu. Dacă evadarea lui Grigore reușea, el ar fi îmbrăcat chiar sosind pe locul doi la Galați, tricoul galben. Dar perspectiva aceasta nu-l încînta pe G. Moiceanu, care, antrenînd plutonul i-a ajuns din urmă pe fugari pe dealul Cătușa de la intrarea în Galați.

G. MOICEANU

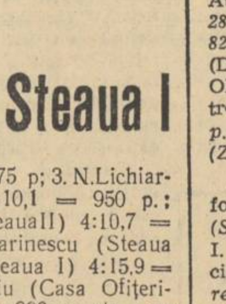

M. LACZO

Liderii cursei s-au liniștit după alerta produsă de fuga lui Grigore și outsiderii au profitat de situații scoțîndu-și armele din panoplie. Iată că din pluton se desprind cehoslovacul M. Laczo (el pare să fie cel mai în formă dintre toți cei 8 cicliști oaspeți, pe care căldura i-a dezavantajat și mai mult decît pe alergătorii noștri) și tînărul Fr. Gera de la Voința București. Ei fug pe străzile Galațiului înțesate de lumea care îi aplauda și îi încuraja, traversează în iureș splendidul cartier central al orașului și declanșează sprintul final în fața sfatului popular regional. Laczo, mai iscusit, mai experimentat (să nu uităm că a ocupat locul 6 în Turul Angliei) decît tînărul alergător de la Voința, abia ieșit din juniorat, cîștigă semi-etapa cu un avans de 3 secunde asupra lui Gera. Plutonul condus de C. Moiceanu, Satmari, Ariton, Grigore, Cosma, C. Dumitrescu sosește, după alte trei secunde. Timpul învingătorului a fost de 3h 52'33" și performanța lui îi permite să pornească azi în etapa Galați-Bacău printre favoriții întrecerii. De altfel, el și G. Moiceanu își împart pînă acum primul loc în clasamentul pe puncte premiat de ziarul nostru.

Să sperăm că azi timpul va fi ceva mai răcoros (de altfel, pe cerul Galațiului s-au adunat cîțiva nori care, cu bunăvoință, ar putea aduce și puțină ploaie) pentru ca cicliștii participanți la „Cursa Scînteii“ să-și poată valorifica mai bine pregătirea și pofta de concurs de care pe alocuri au și dat dovadă în întrecerile de ieri.

Clasamentul general individual: 1. G. Moiceanu; 2. N. Grigore la 15"; 3—5. C. Dumitrescu, M. Voinea, Mihălțeanu la 30"; 6. Laczo la 39"; 7—8 Cosma, Rădulescu la 48"; 9. Gera la 57"; 10. Satmari la 1'15".

Clasamentul general pe puncte: 1—2. G. Moiceanu și M. Laczo 7 p; 3. N. Grigore 6 p; 4. Gera 5 p; 5—6. C. Dumitrescu și C. Moiceanu 4 p.

C. DIAMANTOPOL

RADIO

AZI

PROGRAMUL I

17.00 Radiojurnal. Buletin meteorologic. 17.15 Ansambluri artistice școlare în studiourile noastre. 17.30 Muzică ușoară romînească. 18.00 Cîntece și jocuri populare romînești. 18.14 Balet simfonic de Eino Tamberg. 19.00 Jurnal de întrecere. 19.15 Program muzical pentru fruntași în producție din industrie. 19.45 „Compozitorul săptămînii“ (emisiunea a II-a) George Enescu. 20.40 Muzică de dans. 21.00 Cîntece sovietice. 21.15 Atlas literar Transilvania. 21.30 Muzică populară romînească. 22.00 Lucrări de compozitori romîni. 22.30 Radiojurnal. Buletin meteorologic. Sport. 22.50 Muzică de dans. 23.52—23.55 Buletin de știri.

PROGRAMUL II

17.00 Cvartetul în Re major de Hon Su Phio, compozitor din R.P.D. Coreeană. 17.19 Program de lieduri. 17.30 Sfatul medicului: Profilaxia infecțiilor intestinale. 17.35 Anunțuri, reclame, muzică. 18.00 Buletin de știri. 18.05 Soliști romîni de muzică ușoară. 18.30 Jocuri populare romînești. 18.45 Să învățăm limba rusă cîntînd: „Valurile Amurului“, cîntec popular rus (partea a II-a). 19.00 Din creația corală a compozitorilor noștri. 19.30 Tinerețea ne e dragă. Emisiune realizată cu concursul tinerilor colectiviști dintr-o comună din regiunea Brașov. 19.50 Muzică de dans. 20.30 Noapte bună, copii: „Povestea din pădure“ de N. Gribaciov. 20.40 Cîntă orchestra de muzică populară „Doina Olteniei“ a Filarmonicii de Stat din Craiova. 21.00 Radiojurnal. 21.15 Muzică de dans. 21.45 Părinți și copii: Fetița va fi școlăriță anul acesta; De ce nu are Mihai prieteni? 22.00 Doine și jocuri populare romînești. 22.30 Emisiune pentru petroliștii romîni aflați în India și Afganistan. 23.00 Radiojurnal. 23.15—24.00 Muzică de cameră.

MIINE

PROGRAMUL I

5.00 Radiojurnal. Buletin meteorologic. 5.10 Emisiunea pentru sate: Construcții zootehnice cu resurse locale. 5.30 Lecția de gimnastică. 5.40 Melodii populare romînești. 6.00 Radiojurnal. Buletin meteorologic. 6.10 Muzică interpretată de fanfară. 6.30 Jocuri populare romînești. 6.45 Muzică ușoară. 7.00 Radiojurnal, sumarul presei centrale. 7.15 Estrada dimineții. 7.30 Sfatul medicului: Transpirația excesivă a mîinilor. 7.35 Anunțuri, muzică. 7.45 Salut voios de pionier. 8.00 Muzică. 8.30 Concert simfonic. 9.20 „Teatre muzicale înființate în anii puterii populare“. 10.00 Buletin de știri. 10.08 Cîntece și jocuri populare bănățene. 10.30 Ciclul „Pagini din muzica romînească de cameră“: piese pentru pian. 11.00 Buletin de știri. 11.03 Muzică de estradă. 11.30 Soliști sovietici pe scena Teatrului de Stat de Operetă. 11.52 Itinerar industrial. 12.00 „Partidul meu iubit“ — program de cîntece. 12.20 Tangouri 12.30 În fața hărții: Indonezia. 12.40 Cîntă orchestra de muzică populară „Flacăra Prahovei“ din Ploiești. 13.00 Buletin de știri. 13.05 Recomandări din program. 13.10 Concert de prînz. 13.40 Cotele apelor Dunării. 14.00 Concert Ceaikovski. 14.32 Muzică populară romînească. 15.00 Buletin de știri.

In campionatele de pentatlon modern

După proba de înot, pe locul I: Gh. Panciu și echipa Steaua I

În sfîrșit, ieri, în cadrul penultimei probe a campionatelor republicane de pentatlon modern, proba de înot (300 m liber), Gh. Tomiuc, favoritul nr. 1 al întrecerii individuale, a reușit să-i învingă pe brașovenii G. Pușcaș și Gh. Panciu, revelațiile competiției. Pe primul l-a întrecut cu 110 puncte, ceea ce i-a fost suficient să-l depășească în clasamentul general, dar de Panciu nu s-a putut distanța decît cu 5 secunde, care, în punctajul internațional prevăzut în regulamentul pentatlonului modern, sînt egale cu 25 puncte. Cum înaintea probei de ieri Panciu avea un avans de 42,5 puncte asupra lui Tomiuc, brașoveanul a mai păstrat o „zestre“ de 17,5 puncte asupra redutabilului său adversar, și a preluat conducerea în clasamentul general (în locul fruntașului de pînă ieri al campionatului individual, G. Pușcaș). O zestre infimă, înaintea ultimei probe de astăzi — cea de cros, care se dispută pe traseul de la Călugăreni — cu care Panciu, după toate probabilitățile, nu va rezista asaltului lui Tomiuc, foarte bun la cros.

Revenind la proba de înot, vom sublinia, la început, comportarea frumoasă a tînărului sportiv V. Ștefănescu, din echipa secundă a clubului Steaua, singurul care a parcurs sub trei minute cele 6 „lungimi“ ale bazinului de la strandul Tineretului, (și singurul care a trecut de granița celor 1.000 de puncte). Constant, Dan Ionescu, de asemenea din formația Steaua II, a realizat din nou un punctaj bun, făcînd a treia ascensiune, de data aceasta de pe locul 8, pe locul 7. La fel, Gh. Marinescu, unul dintre oamenii de bază ai echipei campioane, Steaua I, se dovedește în revenire de formă, el făcînd un serios „salt“ în clasament (după ce în primele probe a concurat sub valoarea sa, Marinescu și-a relevat calitățile în ultimele două, ocupînd în prezent locul 5, cu șanse la cucerirea titlului).

V. ȘTEFĂNESCU

Și pentru că am amintit de titlu, trebuie să subliniem că Tomiuc nu va lupta astăzi numai să-l depășească pe Panciu, ci și pentru a nu fi întrecut de concurenții clasați pe locurile 3—6, care, ca și el, țintesc tricoul de campion' (mai ales că Pușcaș și C. Țintea se află în urma lui la diferențe mici de puncte).

În întrecerea pe echipe, Steaua I, datorită punctajului obținut ieri, a preluat conducerea în clasamentul general cu un avans de peste 300 de puncte asupra formației Știința II. Lidera dinaintea probei de înot. Și dacă sportivii de la Steaua vor concura astăzi la valoarea lor, această formație nu va mai putea fi clintită din fruntea clasamentului, avînd mari șanse de a-și păstra titlul de campioană republicană.

Clasamentele probei de înot: **individual: 1. V. ȘTEFĂNESCU** (Steaua II) 3:57,5 = 1.015 p.; 2. I. Măriuță (Steaua) 4:05,7 = 975 p; 3. N. Lichiardopol (Steaua II) 4:10,1 = 950 p.; 4. D. Ionescu (Steaua II) 4:10,7 = 950 p.; 5—6. N. Marinescu (Steaua I) și Gh. Tomiuc (Steaua I) 4:15,9 = 925 p.; 7. Gh Panciu (Casa Ofițerilor Brașov) 4:20,9 = 900 p. etc.; pe echipe: 1. STEAUA II 2.915 p; 2. Steaua I 2.730 p; 3. Casa Ofițerilor Brașov 2.520 p etc.

Clasamentele generale: **individual: 1. GH. PANCIU** 3.450 p; 2. Gh. Tomiuc 3.433,5 p; 3. G. Pușcaș 3.416,5 p; 4. C. Țintea (Știința II) 3.402,5 p; 5. N. Marinescu 3.331 p; 6. W. Roman 3.279,5 p. etc; pe echipe: 1. STEAUA I 9663,5 p.; 2. Știința II 9360,5 p; 3. Casa Ofițerilor Brașov 9.205 p. etc.

P. F.

Noi cîștigători în campionatele republicane de tir

Probele de ieri din cadrul campionatelor republicane de tir rezervate seniorilor au fost cucerite de următorii sportivi: armă liberă, calibru redus 3x30 focuri senioare, poziția culcat: Jaqueline Zvonevschi *(Dinamo București) 298 p.; pe echipe:* Dinamo București *873 p.;* poziția genunchi: Aurelia Cosma-Nagy *(Tg. Mureș) 284 p.; pe echipe:* Dinamo București *829 p.;* poziția picioare: Rodica Hnat, *(Dinamo București) 266 p.; pe echipe:* Olimpia București: *769 p.* Totalul pe trei poziții: Jaqueline Zvonevschi *837 p.; pe echipe:* Dinamo București *(Zvonevschi, Hnat, Nae) 2.469 p.*

Armă liberă calibru mare 3x40 focuri, poziția culcat: L. Cristescu *(Steaua) 392 p.;* poziția genunchi: I. Sirbu *(Steaua) 375 p.;* poziția picioare: C. Antonescu *(Olimpia București) 361 p.* Pe trei poziții: I. Sirbu *1.120 p.* Pistol precizie, 60 focuri: *T. Jeglinschi (Dinamo București) 545 p.; pe echipe:* Dinamo București *(Jeglinschi, Maghiar, Ene, Harea) 2.139 p. La talere aruncate din turn după manșa I în clasament conduce* Șt. Popovici *cu maximum de puncte posibile 100.*

Astăzi se dispută următoarele probe: 60 focuri culcat senioare pistol calibru mare 3x30 focuri, talere manșa a II-a, armă militară 3x20 focuri.

Televiziune

AZI

19. Jurnalul televiziunii. 19.40 Emisiune pentru tineretul școlar: Să ne cunoaștem patria: „Cu pionierii în excursie“. 20. „Aterizarea triumfală a primului grup de nave cosmice sovietice“ — de maior ing. Dumitru Andreescu. 20.15 Filmul artistic „RĂZBOIUL VESEL“ — o producție a studiourilor din R.F. Germană. 21.40 Muzică ușoară la diferite instrumente. Poșta televiziunii. Ultimele știri.

ACTUALITATEA PE SCURT

„Cupa eliberării“ la box

Aseară pe velodromul Dinamo s-a disputat prima reuniune din cadrul competiției pugilistice dotată de Consiliul orășenesc U.C.F.S. cu „Cupa eliberării“. Spre satisfacția publicului boxerii au furnizat dispute dîrze, echilibrate. De altfel, unele întîlniri s-au și soldat cu rezultate mai puțin așteptate. Astfel, valorosul Al. Bariciu a trebuit să coboare treptele ringului învins după întîlnirea susținută în compania tînărului I. Stoian. Acesta a boxat cu mult curaj, punctînd eficace la față și corp. Stoian a obținut o aplaudată victorie la puncte. De asemenea, o confruntare dîrză cu multe lovituri spectaculoase a realizat și perechea D. Enache și V. Mihăilă. Primul, mai tenace și expeditiv în final, a recoltat victoria la puncte.

O victorie dificilă a obținut E. Cișmaș în dauna lui Gr. Dumitrescu care și-a pus de multe ori în dificultate adversarul. Fostul campion al țării, C. Gheorghiu l-a întrecut prin abandon în repriza a II-a pe M. Soare. De menționat că pînă în minutul 5, cînd, în urma recepționării unei puternice lovituri, a trebuit să renunțe la luptă, Soare se dovedise un adversar redutabil luptînd de la egal la egal cu învingătorul său.

Celelalte rezultate înregistrate: S. Crăciun cîștigă la puncte în fața lui S. Păun; M. Cristea dispune la puncte de Gh. Vasilescu; V. Dorobanțu obține decizia la puncte în dauna lui Gh. Badiu; D. Anghel este declarat învingător la puncte în fața lui D. Miron; I. Crăciun l-a depășit la puncte pe A. Mogoș; T. Pintilie a obținut decizia la puncte în fața lui Gh. Stan.

Astă-seară începînd de la ora 19,30 se va disputa pe velodromul Dinamo cea de a doua gală din cadrul „CUPEI ELIBERĂRII“. Vor evolua printre alții I. Ioniță, T. Jerdea, I. Calciu, A. Grosu, Gh. Diaconu etc.

● **Selecționata de box a regiunii Lodz a evoluat la Constanța unde a întîlnit echipa regiunii Dobrogea. Pugiliștii dobrogeni au obținut victoria cu categoricul scor de 16-4.**

● **La Leipzig va începe sîmbătă** cea de a X-a ediție a campionatelor europene de natație. Din delegația sportivilor noștri care a părăsit azi dimineață Capitala fac parte între alții Al. Popescu, Sanda Iordan, Cristina B-laban (**înotători**), M. Ștefănescu Al. Bădiță, A. Zahan, St. Kroner, A. Grințescu, I. Culineac, N. Firoiu (**poloiști**) și alții.

Șahistele au început întrecerea

În sala Progresul (str. Lipscani nr. 14) a început întrecerea în cadrul uneia din grupele semifinale ale campionatului republican feminin de șah. Prin victorii au debutat: Doina Mayer-Turturea (Hunedoara) și Hilda Petri (Ploiești). Prima jucătoare a învins-o pe Venera Diaconu (Roșiori de Vede) după o partidă fără istoric în care, aceasta din urmă, inferioară ca valoare, a intrat în dezavantaj material de la primele mutări efectuate. Hilda Petri a cîștigat în fața jucătoarei Zari Karibian (București) care, manifestînd o excesivă stare de nervozitate, a realizat o partidă slabă, sub posibilitățile ei. Rezultatul este surprinzător întrucît Zari Karibian are o mai mare experiență de concurs și în plus este cîștigătoarea categorică a uneia din grupele sferturilor de finală. Bucureștencele Domnița Sutiman și Natalia Samarian au remizat, după o scurtă partidă de studiu, în care nici una din jucătoare nu a căutat căi de atac. S-au întrerupt partidele dintre Veturia Simu — Margareta Teodorescu (ambele București) și Tereza Urzică (Vatra Dornei) — Ananița Jigău (Brașov). Pozițiile ambelor partide sînt aproximativ egale.

Unde mergem

TEATRE

BĂIEȚII VESELI — **Teatrul „C. I. Nottara“**, la teatrul de vară din parcul „N. Bălcescu“, ora 20.
MARIA SAU BĂRBATUL — **Teatrul Muncitoresc C.F.R.**, la teatrul de vară din parcul Herăstrău, ora 20.30.
SOACRA ȘI NORA — **Teatrul Evreiesc de Stat**, la grădina din str. Mircea Vodă 5, tel. 22.24.94, ora 20.15.
OCOLUL PĂMÎNTULUI ÎN 30 DE MELODII — **Teatrul satiric-muzical „C. Tănase“**, la grădina Boema, ora 20.
CONCERTE EXTRAORDINARE ALE ORCHESTREI DE JAZ „FIPS FLEISCHER“ din R. D. Germană — **la Teatrul de vară „23 August“**, ora 20.
SPECTACOLUL CIRCULUI CHINEZESC — **Circul de Stat**, tel. 11.01.20, ora 20 (seria de bilete 128).

CINEMATOGRAFE

REVISTA DE LA MIEZUL NOPȚII — cinemascop — rulează la **sala Palatului R.P.R.**, tel. 15.73.72, ora 19.30; **Patria** bd. Magheru, 12—14, tel. 11.86.25, ora 16.30, 19, 21.15; **Elena Pavel**, bd. 6 Martie 14, tel. 15.63.84, ora 16.30, 18.45, 21; grădină ora 20.30; **1 Mai**, bd. 1 Mai 322, tel. 18.02.83, ora 15.30, 18, 20.30; **23 August**, bd. Dimitrov 118, tel. 12.32.77, ora 16.30, 18.45, 21; **Stadionul Dinamo**, tel. 11.91.26, ora 20.
FRUMOASA AMERICANĂ — rulează la **Republica**, bd. Magheru 2, tel. 11.03,72, ora 15, 17, 19, 21; **I. C. Frimu**, bd. 6 Martie 16, tel. 16.29.17, ora 16.30, 18.45, 21, grădină ora 20; **V. Roaită**, bd. 1 Mai 57, tel. 17.05.47, ora 15, 17, 19, grădină ora 19.45, 21.30; **Al. Sahia**, cal. Văcărești 21, tel. 21.49.46, ora 15, 17, 19, 21; **Grădina Arta**, tel. 21.31.86, ora 20.
LACRIMI TÎRZII — rulează la **Magheru**, bd. Magheru 29, tel. 13.92.72, ora 15, 17, 19, 21; **București**, bd. 6 Martie 6, tel. 15.61.54, ora 15, 17, 19, 21; **Înfrățirea între popoare**, bd. Bucureștii Noi, tel. 17.31.64 ora 16.30, 18.30, 20.30; **Stadionul Giulești**, tel. 16.22.73, ora 20; **Grădina Progresul**, tel. 11.03.72, ora 20.15; **Gh. Doja**, cal. Griviței 80, tel. 16.22.73, ora 15, 17, 19, 21; **Stadionul Republicii**, tel. 15.61.54, ora 20.
BĂTRÎNUL ȘI MAREA — rulează la **V. Alecsandri**, str. E. Grigorescu 24, tel. 11.81.12, ora 15, 17, 19, 21.
MONGOLII — cinemascop — rulează la **Lumina** bd. 6 Martie 12, tel. 16.23.35, ora 16.15, 18.45, 21; **Arta**, cal. Călărași 153, tel. 21.31.86, ora 16, 18.30, 21; **Grădina Al. Sahia**, tel. 21.49.46, ora 20, 22.15.
CELE 400 DE LOVITURI — rulează la **Tineretului**, cal. Victoriei 48, tel. 16.24.48, ora 16, 18.15, 20.30; **Grădina 13 Septembrie**, tel. 16.35.38, ora 20.
VÎRSTA DRAGOSTEI — rulează la **Victoria**, bd. 6 Martie 7, tel. 16.28.79, ora 15, 17, 19, 21.
OMUL AMFIBIE — rulează la **Central**, bd. 6 Martie 2, tel. 14.12.24, ora 15.20, 18, 20.30.
ÎNVIEREA — ambele serii — rulează la **13 Septembrie**, str. Doamnei 9, tel. 16.35.38, ora 15.30, 19.15.
ALBA CA ZĂPADA — rulează la **Timpuri Noi**, bd. 6 Martie 18, tel. 15.61.10, de la ora 10—21 în continuare.
FOCURI ÎN MUNȚI — rulează la **Maxim Gorki**, str. 13 Decembrie 5—7, tel. 13.49.04, ora 16, 18.15, 20.30; **T. Vladimirescu**, cal. Dudești 97, tel. 21.39.82, ora 16, 18, grădină ora 20.
TOM-DEGEȚELUL — rulează la **Cultural**, cal. Griviței 196, tel. 17.08.58, ora 15, 17, 19, 21.
FIUL HAIDUCULUI — rulează la **Al. Popov**, cal. Griviței 137, tel. 16.26.10, de la ora 10—21 în continuare.
PLANETA FURTUNILOR — rulează la **8 Martie**, str. Buzești 9—11, tel. 15.62.79, ora 15, 17, 19, grădină ora 20.30; **Donca Simo**, str. Avrig 1, tel. 11.07.60, ora 16, 18, 20, grădină ora 20.30; **Floreasca**, str. I. S. Bach 2, tel. 12.28.30, ora 16, 18.15, 20.30.
NUMAI O GLUMĂ — rulează la **Grivița**, Piața Ilie Pintilie 2, tel. 16.25.39, ora 15, 17, 19, 21.
ACADEMICIANUL DIN ASKANIA — rulează la **Unirea**, bd. 1 Mai 143, tel. 17.10.21, ora 16, 18.15, grădină ora 20.15.
AL NOUĂLEA CERC — rulează la **Flacăra**, cal. Dudești 22, tel. 21.35.40, ora 16, 18.15, 20.30; **Laminorul**, bd. Bucureștii Noi 166, tel. 17.00.50, ora 17.30, 19.30.
SENTINȚA SE VA DA JOI — rulează la **Miorița**, cal. Moșilor 127, tel. 14.27.14, ora 16, 18.15, 20.30; **Drumul Serii**, str. Drumul Serii 30, tel. 14.10.37, ora 16, 18, 20.
M-AM SĂTURAT DE CĂSNICIE — rulează la **Munca**, șos. Mihai Bravu 221, tel. 21.50.97, ora 16, 18.15, 20.30; **Mihail Eminescu**, str. M. Eminescu 127, tel. 11.48.36, ora 16, 18.15, 20.30; **C. David**, șos. Cringași 42, tel. 17.38.81, ora 15.30, 18, 20.30.
CINCI ZILE ȘI CINCI NOPȚI — rulează la **Popular**, str. Mătăsari 31, tel. 21.37.43, ora 16, 18.15, 20.30.
PLĂCERILE ORAȘULUI — rulează la **Moșilor**, cal. Moșilor 221, tel. 12.52.93, ora 16, 18, grădină ora 20.
CIELITO LINDO — rulează la **16 Februarie**, bd. 30 Decembrie 89, tel. 11.07.49, ora 16, 18, 20.
URME TĂCUTE — rulează la **Ilie Pintilie**, șos. Armatei Sovietice 84, (Colentina), tel. 12.88.50, ora 16, 18, grădină ora 20.
LĂSAREA NOPȚII — rulează la **Volga**, șos. Ilie Pintilie 61, tel. 11.91.26, ora 15, 17, 19, 21; **Libertății**, str. 11 Iunie 75, tel. 23.07.40, ora 16, 18, 20, grădină ora 20.30.
FRUMOASA LURETTE — rulează la **Luceafărul**, cal. Rahovei 118, tel. 23.91.00, ora 16, 18.15, grădină ora 20.30.
TEROARE ÎN MUNȚI — cinemascop — rulează la **G. Coșbuc**, Piața G. Coșbuc 1, tel. 23.71.01, ora 15.30, 17.45, 20.
NU-I LOC PENTRU ANIMALE SĂLBATICE — rulează la **G. Bacovia**, șos. Giurgiului 3, tel. 23.94.10, ora 16, 18, 20.
VÎRSTA DIFICILĂ — rulează la **Olga Bancic**, cal. 13 Septembrie 196, tel. 15.66.66, ora 15.30, 18, grădină ora 20.30.
DISCIPOLUL DIAVOLULUI — rulează la **8 Mai**, str. Lizeanu 19, tel. 12.06.88, ora 15, 17, 19, 21.
DRAGOSTEA ȘI PILOTUL SECUND — rulează la **B. Delavrancea**, bd. Libertății 70—72, tel. 16.29.02, ora 16, 18, 20.
ULTIMA REPRIZĂ — rulează la **30 Decembrie**, cal. Ferentari 86, tel. 23.17.50, ora 16, 18, 20.
CÎND COMEDIA ERA REGE — rulează la **Aurel Vlaicu**, șos. Cotroceni 9, tel. 13.62.56, ora 15, 17, 19, 21.
CARMELLA — rulează la **Arenele Libertății**, tel. 23.71.01, ora 20.30.
DE SIMBĂTĂ PÎNĂ LUNI — rulează la **Grădina 23 August**, tel. 12.32.77, ora 20.

MATINEE

vineri 17 august

REVISTA DE LA MIEZUL NOPȚII — cinemascop — rulează la **Patria**, ora 9.45, 12, 14,15; **Elena Pavel**, ora 9.45, 12, 14.15; **1 Mai**, ora 10, 12; **23 August**, ora 9.45, 12, 14.15.
FRUMOASA AMERICANĂ — rulează la **Republica**, ora 9, 11, 13; **I. C. Frimu**, ora 9.45, 12, 14.15; **V. Roaită**, ora 10, 12; **Al. Sahia**, ora 9, 11, 13.
LACRIMI TÎRZII — rulează la **Magheru**, ora 9, 11, 13; **București**, ora 9, 11, 13; **Înfrățirea între popoare**, ora 10.30; **Gh. Doja**, ora 10. 12.
MONGOLII — cinemascop — rulează la **Lumina**, ora 9.30, 11.45, 14; **Arta**, ora 11.
VÎRSTA DRAGOSTEI — rulează la **Victoria**, ora 10, 12.
OMUL AMFIBIE — rulează la **Central**, ora 10, 12.40.
ÎNVIEREA — ambele serii — rulează la **13 Septembrie**, ora 11.15.
FILME PENTRU COPII — rulează la **Cinematograful Copiilor**, tel. 16.35.38, ora 10.
SENTINȚA SE VA DA JOI — rulează la **Miorița**, ora 10, 12.
LĂSAREA NOPȚII — rulează la **Volga**, ora 10, 12; **Libertății**, ora 10, 12.
TEROARE ÎN MUNȚI — cinemascop — rulează la **G. Coșbuc**, ora 10, 12.15.
TOM DEGEȚELUL — rulează la **Cultural**, ora 10.30.
M-AM SĂTURAT DE CĂSNICIE — rulează la **Munca**, ora 11.
DISCIPOLUL DIAVOLULUI — rulează la **8 Mai**, ora 12.

TEATRUL DE COMEDIE
prezintă la TEATRUL de VARĂ „N. BĂLCESCU“

SIMBĂTĂ 18 și LUNI 20 august ora 20,15
CELEBRUL 702
cu
Radu Beligan, Florin Scărlătescu, Nicolae Gărdescu, Mircea Septilici, Mircea Balaban, Dem. Savu, Gheorghe Dinică, Ștefan Tapalagă, Nineta Gusti, Sanda Toma și Rozalia Avram.
Direcția de scenă: Moni Ghelerter
Decoruri și costume: Al. Brătășanu

DUMINICĂ 19 și MARȚI 21 august ora 20,15
SVEJK ÎN AL DOILEA RĂZBOI MONDIAL
cu:
Florin Scărlătescu Dem. Savu, Ion Lucian, Mircea Septilici, Mircea Balaban, Gh. Crișmaru, Gh. Dinică, D. Rucăreanu, Ștefan Tapalagă, Tamara Buciuceanu, Vasilica Tastaman, Tilda Radovici, Iarina Demian și alții.
Direcția de scenă: Lucian Giurchescu
Decoruri și costume: Dan Nemțeanu

Biletele se găsesc la casa Teatrului de Comedie din cal. Victoriei nr. 56, între orele 10—13, și la casa de bilete a Teatrului de vară N. Bălcescu, între orele 17—21.

O.S.T.A. prezintă la Teatrul de vară „23 August“
în zilele de 16, 17, 18 și 19 august 1962 ora 20
CONCERTELE EXTRAORDINARE ale **orchestrei de JAZ FIPS FLEISCHER** (R.D.G.)
Biletele se vînd la casa O.S.T.A. cal. Victoriei 68—70, la casele cinematografelor „Arta“, „Al. Sahia“, „Miorița“ și „23 August“ și în serile concertelor, la casa Teatrului de vară „23 August“.

PRONOSPORT
PRONOSPORT 19 AUGUST
ÎNCEPE CAMPIONATUL DE FOTBAL
PROGRAMUL CONCURSULUI PRONOSPORT DE DUMINICA CUPRINDE MECIURILE PRIMEI ETAPE A CAMPIONATULUI DE FOTBAL AL R. P. R.
UN CONCURS ATRACTIV DE LA CARE NU TREBUIE SĂ LIPSIȚI.

Teatrul Evreiesc de Stat BUCUREȘTI
PREZINTĂ în **GRĂDINA de VARĂ** din str. Mircea Vodă nr. 5 telefon 22.24.94
JOI 16 și SIMBĂTĂ 18 august 1962 ora 20,15
COMEDIA **SOACRA și NORA**
VINERI 17 august 1962, ora 20,15 spectacolul muzical de satiră și umor
De la A la Z
cu SEVILLA PASTOR, artistă emeritâ
DUMINICA 19 august 1962, ora 20,15
COMEDIA MUZICALĂ **Vreau să fiu nevasta ta**
Textul spectacolelor poate fi ascultat la cască în limba romînă

Se atrage atenția participanților la PRONOSPORT
că programul concursului de duminică 19 august, cuprinde la meciul V — Crișana — Steaua, iar la meciul VI — C.S.M.S. Iași — Dinamo București, așa cum apare în „Programul Loto-Pronosport“ nr. 33. Deoarece „Programul Loto-Pronosport“ este publicația oficială a I. S. Loto-Pronosport, ordinea celor două meciuri este aceasta și nu cea apărută pe afișele și fluturașii de etapă.

Oferte de serviciu

I.R.P.C.B. din șos. Panduri nr. 24, caută: INGINERI constructori, INGINER energetic specialist și în lucrări de încălziri centrale, instalații sanitare și ventilații, TEHNICIENI constructori și INSTALATORI. Informații zilnic la sediul întreprinderii.

INSTITUTUL de cercetări metalurgice — I.C.E.M. — din București, str. Mehadiei nr. 39, caută INGINER mecanic cu practică de cel puțin 5 ani în producție, pentru funcția de inginer principal la Ateliere. Informații suplimentare la telefon 13.17.12.

M.I.P.C. — D.G.A.D. Baza I. București — Depozitul central București — Băneasa, șos. Străulești nr. 5—7 raionul 30 Decembrie, caută LĂCĂTUȘ de întreținere și FOCHIST.

UZINA „ELECTROMAGNETICA“, calea Rahovei nr. 266—268, caută: INGINERI mecanici, INGINERI electronică și telecomunicații, INGINERI proiectanți scule și dispozitive, INGINERI electrotehnică, TEHNICIENI tehnologi mecanici, pentru prelucrări și asamblări, și TEHNICIENI proiectanți S.D.V.-uri.

INTREPRINDEREA regională de electricitate Mureș, cu sediul în Tg. Mureș, str. Fabricilor nr. 1, caută INGINERI electrotehnici, energetici și electromecanici, asigurîndu-le locuință.

INTREPRINDEREA de administrație locativă, raionul 30 Decembrie, cu sediul în str. Kuibîșev nr. 1, caută: INGINERI constructori și instalatori.

DEPOUL DE LOCOMOTIVE C.F.R. București-Triaj angajează prin CONCURS maiștri reparații locomotive cu abur. Relații la telefon 17.10.10 — interior 4047.

INTREPRINDEREA de foraje C.S.A. caută PAZNICI și DACTILOGRAFA. Cei interesați se vor adresa la sediul întreprinderii din str. Bibliotecii nr. 4.

INTREPRINDEREA de construcții și montaje depozite caută CONDUCĂTORI auto, pentru București și provincie. Solicitanții se vor adresa la sediul întreprinderii în str. Gl. Budișteanu nr. 11 bis.

X X X REDACȚIA și Administrația str. Brezoianu nr. 23—25. CENTRALA TELEFONICĂ 27.27.77. Secția scrisori și biroul juridic: 27.27.73. Publicitatea, Piața Palatului R.P.R. blocul 8 telefon: 14.15.16. Tiparul: Intr. Poligrafică nr. 2, str. Brezoianu nr. 23—25

PROLETARI DIN TOATE TĂRILE, UNIȚI-VĂ!

INFORMAȚIA Bucureștiului

Ziar al Comitetului Orășenesc București al P.M.R. și al Sfatului Popular al Orașului București

Anul X — Nr. 2811 | 4 PAGINI 20 BANI | Vineri 17 august 1962

Fruntașii calității

În atelierul ajustaj al secției mecanice, ca în toate secțiile uzinei „23 August", domnește atmosfera întrecerii. Ajustorii și montorii din brigada comunistului Ion Serghie (pe care îl vedeți în fotografia alăturată împreună cu montorul Ion Matache) au terminat încă un lot de echipamente de frînă destinate vagoanelor de cale ferată. Despre calitatea lor controlorii au numai cuvinte de laudă. În cinstea zilei de 23 August brigada lui Ion Serghie s-a angajat să dea peste plan 10 echipamente pentru frînă, iar sarcinile de producție lunare să le realizeze cu două zile mai devreme.

De peste hotare

Sosirea la Moscova a familiilor eroilor Cosmosului

MOSCOVA 17 (Agerpres). — TASS transmite:

La 16 august Moscova a întîmpinat pe familiile eroilor Cosmosului care au sosit în capitală, unde se fac pregătiri pentru primirea solemnă a lui Andrian Nikolaev și Pavel Popovici.

Din Ceboksar au sosit mama lui Andrian Nikolaev, Ana Alexeevna, frații săi Ivan și Piotr și sora lui Zina.

Din satul ucrainean Uzin au sosit tatăl și mama lui Pavel Popovici. Împreună cu ei au sosit frații eroului cosmonaut Piotr și Nikolai, și sora lui Maria.

De la Moscova, părinții eroilor au vorbit la telefon cu fiii lor care se odihnesc, după zborul lor istoric înainte de a sosi la Moscova.

„Fiul meu m-a rugat să transmit că se simte excelent" — a comunicat tatăl lui Popovici unui corespondent al agenției TASS.

Soția lui Popovici a spus: „Am vorbit astăzi cu Andrian și cu Pavel. După spusele lor se simt excelent".

Seara, familiile eroilor cosmonauți au vizitat studioul de televiziune unde au văzut reportajul cinematografic de la locul de aterizare al lui Andrian Nikolaev și Pavel Popovici.

Luînd cuvîntul la televiziune, părinții și rudele cosmonauților au vorbit despre Andrian și Pavel care au efectuat un zbor fără precedent în Cosmos

Nemulțumirea provocată de crearea „Alianței pentru progres" crește

Constatările revistei „United Stated News and World Report"

NEW YORK 17 (Agerpres). — „Deocamdată rezultatele acestui program provoacă dezamăgire scrie revista „United Stated News and World Report" într-un articol consacrat împlinirii la 17 august a unui an de la semnarea programului american de „ajutorare" „Alianța pentru progres" la conferința de la Punta del Este.

Această părere este împărtășită aproape de întreaga lume, inclusiv persoane oficiale și conducători ai acestui program din guvernul Kennedy".

Revista arată că „în multe privințe situația din această parte importantă a lumii (adică din America Latină) este mai rea decît cu un an în urmă". Nemulțumirea provocată de crearea „alianței pentru progres" crește".

Întrecere avîntată, rezultate deosebite

Succese remarcabile

În lupta pentru obținerea unui loc fruntaș în întrecerea socialistă organizată în cadrul întreprinderii metalurgice „Dealul Spirei" (I.M.D.S.) se află și brigada condusă de strungarul Nicolae Popescu.

Angajamentele brigăzii (îndeplinirea planului lunar de producție cu 3 zile mai devreme și însemnate economii de materiale) luate în cinstea zilei de 23 August au fost depășite. Numai pînă pe ziua de 14 august, prin reducerea la maximum a mărimii cuțitelor de debitare, s-a economisit o cantitate de materiale de două ori mai mare față de angajamentul inițial.

De asemenea, prin organizarea judicioasă a locului de muncă, prin reducerea timpilor morți datorită unei aprovizionări ritmice și prin organizarea lucrului de pe o zi pe alta, planul de producție al brigăzii pe luna august a fost realizat în proporție de 80%.

Imbucurătoare este și constatarea că în această brigadă nu s-a mai înregistrat de mult nici un rebut.

În mod deosebit s-au evidențiat strungarii Bora Vasile și Oprea Nicolae.

În fotografie: *Strungarul Oprea Nicolae, unul din fruntașii brigăzii.*

Utilaje de mare productivitate pentru șantiere

Cu rezultate bune întîmpină ziua de 23 August și colectivul întreprinderii 139 „Producție industrială", care are sarcina de a executa diverse confecții metalice, utilaje necesare mecanizării lucrărilor (ca macarale turn și reversibile, benzi transportoare, malaxoare, prese hidraulice etc.). O recentă realizare a muncitorilor de la întreprinderea 139 „Producție industrială" este cea de a doua macara reversibilă MR 11 cu care s-a mărit capacitatea de montaj a construcțiilor din prefabricate la 6 apartamente pe zi. Pe lista noilor realizări obținute mai pot fi trecute: pompele hidraulice pentru transportarea betoanelor la distanță pe verticală și orizontală și compensatorii liniari de dilatație necesari la lucrările de termoficare.

Cu cinci zile înainte de termen

Printr-o telegramă trimisă azi ziarului nostru, colectivul Fabricii de zahăr Chitila raportează că a început campania de fabricație a zahărului pe 1962—1963 cu cinci zile înainte de termen.

Acest succes este rezultatul măsurilor tehnico-organizatorice luate în vederea întreținerii și reparării la timp a utilajelor și a valorificării rezervelor interne. Printre altele, s-a executat, cu posibilități proprii, instalația pentru rectificarea centrifugelor de zahăr.

2.500 perechi pantofi peste plan

Unul din angajamentele luate de colectivul fabricii „Carmen" în cinstea zilei de 23 August, îl constituie realizarea în luna august a 2.500 perechi de pantofi. Succesele „la zi" oferă garanții suficiente că el va fi depășit în mod substanțial. Numai pînă în ziua de 10 august, au fost deja confecționate 2.100 perechi.

Realizînd produse mai multe, colectivul fabricii „Carmen" s-a preocupat totodată și de îmbunătățirea continuă a calității. O confirmă din plin și faptul că mărfurile de calitatea întîi reprezintă 98,5 la sută din totalul produselor (față de 95 la sută — angajamentul luat în cinstea zilei de 23 August).

Creatorii de modele și-au sporit și ei eforturile în întîmpinarea apropiatei sărbători elaborînd — conform angajamentului luat — alte 30 modele noi variate, elegante și totodată economicoase, destinate viitoarelor contractări.

Noi angajamente

Colectivul Fabricii de foarfeci și bricege și-a luat noi angajamente în cadrul întrecerii desfășurate în cinstea aniversării eliberării patriei. Enumerăm cîteva:

Deși sarcinile de producție au crescut în anul acesta cu 34 la sută față de 1961, întreg colectivul de muncă s-a angajat să depășească prevederile planului pentru trimestrul III cu 1,5 la sută, realizînd peste plan 500 duzini cuțite inoxidabile, 6.000 duzini tacîmuri și altele.

Datorită unei mai bune organizări a locului de muncă precum și datorită organizării prelucrării în flux a unor repere productivitatea muncii va crește cu 1,2 la sută față de angajamentul inițial

Prin reducerea consumului specific de materiale și a altor numeroase măsuri tehnico-organizatorice s-au obținut realizări care au permis să se sporească angajamentele la capitolul economii suplimentare cu 100.000 lei. La beneficii peste plan angajamentul inițial anual a fost mărit cu 300.000 lei.

O întrebare pe zi:

Ce măsuri s-au luat în vederea executării volumului însemnat de finisaj la construcțiile de locuințe?

„Numărul de apartamente care se execută și se dau în folosință oamenilor muncii în București, crește de la an la an. Majoritatea acestor lucrări sînt realizate de către cele cinci întreprinderi ale Direcției generale de construcții montaj a S.P.C.

În perioada semestrului II acestora le revine sarcina de a da în folosință în fiecare lună un număr de apartamente ce depășește pe cel prevăzut pentru întregul an 1938. În total, în acest semestru se vor preda peste 6900 apartamente, cu dotările social-culturale și edilitare corespunzătoare, grupate mai ales în: Balta Albă, bd. 1 Mai, șos. Giulești, str. Sergent Nițu Vasile, șos. Mihai Bravu, parcul Floreasca, bd. Lacul Tei etc. Pentru darea în folosință a acestor lucrări sînt necesare a se executa volume mari de finisaje, ca de exemplu: tencuieli — 1.900 000 mp; zugrăveli-vopsitorii — 2.900.000 mp; pardoseli de parchet — 210.000 mp; pardoseli de mozaic — 400.000 mp etc. Pentru realizarea acestui important volum de finisaje au fost luate o serie de măsuri tehnico-organizatorice. În linii mari, prin aceste măsuri se prevede: introducerea și extinderea micii mecanizări la lucrările de finisaje; folosirea unor materiale noi, înlocuitoare, care să ducă la o execuție mai rapidă a finisajelor precum și la eliminarea proceselor umede în execuție; extinderea folosirii unor elemente de finisaj prefabricate; organizarea procesului tehnologic al lucrărilor de finisaj în flux continuu, prin centralizarea operațiunilor de la un bloc la altul; luarea din timp a măsurilor pentru executarea lucrărilor pe timp friguros, astfel încît lucrările de finisaj în această perioadă să se poată desfășura nestînjenite, etc.

O măsură importantă luată în acest an, care contribuie la scurtarea termenului de execuție, precum și la buna organizare a lucrărilor de finisaj în flux continuu, este executarea prefabricată a instalațiilor de apă rece, de apă caldă, de încălzire și de canalizare. Această metodă, experimentată cu bune rezultate în primul semestru al anului în patru ateliere de șantier, acum va fi folosită la toate lucrările de instalații prevăzute pentru semestrul II. De aceea a și fost organizat un atelier central cu o capacitate de 13—15.000 apartamente anual. Prefabricatele de instalații furnizate de acest atelier șantierelor vor conduce la micșorarea timpului de montaj a pozițiilor de instalații și deci la posibilitatea de a trece la executarea mai rapidă a tuturor finisajelor. Din experiența acumulată de către constructori rezultă că prefabricarea instalațiilor scurtează timpul de execuție a unui bloc de locuințe cu circa zece zile.

Printre măsurile luate pentru extinderea micii mecanizări la lucrările de finisaje, se numără: dotarea întreprinderilor de construcții cu un număr de 45 electrocompresoare, care pot acționa fiecare 2—3 pistoale de vopsit; cu 15 pistoale electromagnetice necesare vopsitoriilor, și cu 10 electrocompresoare portabile, pentru execuțiile de zugrăveli și vopsitorii concomitente. De asemenea, s-a experimentat cu succes livrarea tîmplăriei gata vopsită. Prin aplicarea acestei metode, se urmărește mecanizarea completă a vopsitoriei în atelier, precum și reducerea manoperei efective pe șantier. În ceea ce privește parchetele, șantierele au fost înzestrate cu un număr de 31 mașini de curățat parchet și 10 mașini de lustruit parchet, mașini care ușurează considerabil munca parchetarilor și dau posibilitatea predării în termen a apartamentelor. În limita cantităților de materiale noi obținute se vor executa o serie de finisaje care contribuie la eliminarea proceselor tehnologice umede. Astfel, pe șantiere se vor monta cel puțin 30.000 mp parchet lamelar lipit cu adeziv de tip „movirom", peste 8.000 mp covoare p.v.c. lipite cu adeziv „prenadez", tapete semilavabile în locul zugrăvelilor, zugrăveli de vinacet la fațade etc.

O atenție deosebită se va acorda în continuare elementelor de construcții de finisaj din prefabricate, care să ducă de asemenea la micșorarea manoperei de finisaj pe șantiere. Dintre acestea se pot cita: folosirea plintelor prefabricate, a plăcilor de mozaic în locul mozaicului turnat pe loc, a treptelor și contratreptelor prefabricate, a parapetelor prefabricate de balcoane și scări, a plăcilor prefabricate din ipsos pentru închiderea șlițurilor etc. Toate aceste măsuri dau posibilitatea executării în mai bune condițiuni a lucrărilor de finisaj în flux continuu, ceea ce contribuie la ritmicitatea executării finisajelor și deci la o productivitate mai mare în execuție.

Deoarece la sfîrșitul semestrului II intervine timpul friguros, s-au luat încă de pe acum o serie de măsuri pentru ca finisajele să poată fi continuate în condițiuni optime și în această perioadă. Aceste măsuri au la bază: întocmirea proiectelor de organizare pe timp friguros, pentru fiecare șantier în parte; executarea cu prioritate a tuturor centralelor termice definitive și altele.

Totodată ne revine sarcina importantă de a intensifica un control exigent în ceea ce privește preîntîmpinarea deficiențelor de execuție a finisajelor, deficiențe încă semnalate la unele noi construcții care au fost prezentate la recepție cu deniveluri la tavane și pereți, cu parchete insuficient lustruite, cu defecte de tîmplărie și feronerie etc."

Ne răspunde tov. ing. Mihai Hodovanu, director tehnic al D.G.C.M. a S.P.C.

PRIN CAPITALA

Peluze cu flori pe bulevardul Eroilor

Azi, în librării

G. L. Rozanov: „Ultimele zile ale lui Hitler", Editura politică, 3,40 lei.

Vasile Alecsandri: „Despot Vodă", Editura tineretului, colecția „Biblioteca școlarului", 4,25 lei.

Tereza Maria Leon: „Cu cărțile pe față", Editura pentru literatură universală, 7,50 lei.

Petru Vintilă: „Pe scena vieții", Editura pentru literatură, 9,75 lei.

Vești din comerț

ORARUL DE FUNCȚIONARE A UNITĂȚILOR COMERCIALE PENTRU PERIOADA 21-24 AUGUST 1962

Comitetul executiv al S.P.C. a stabilit următorul orar de funcționare al unităților comerciale pentru zilele de 21—24 august 1962:

Marți 21 august — toate unitățile de produse alimentare, precum și halele și piețele, vor funcționa dimineața după programul obișnuit, iar după-amiaza între orele 17—21; magazinele de carne vor fi deschise dimineața între orele 6,30—11, iar după-amiaza între 16,30—20,30. Magazinele de produse alimentare cu două schimburi de lucrători, magazinele de produse industriale, precum și centrele de pîine, vor aplica orarul obișnuit.

Miercuri 22 august — toate unitățile de produse alimentare vor funcționa dimineața după programul obișnuit, iar după-amiaza între orele 16—21. Magazinele aparținînd rețelei de stat și cooperației de consum, inclusiv magazinele din incinta lor, vor funcționa continuu între orele 5,30—21, cu o oră întrerupere la prînz. Centrele de carne vor fi deschise între orele 6,30—12 și 14—21. Centrele pentru desfacerea pîinii, cu un singur schimb de lucrători, vor funcționa dimineața între 6—12 și după-amiaza între 16—21; unitățile de pîine cu două schimburi de lucrători vor funcționa fără întrerupere între orele 5,30—22.

Joi 23 august — toate unitățile comerciale vor fi închise, cu următoarele excepții: a) Centrele de pîine care vor funcționa între orele 5—11; b) Tutungeriile care vor fi deschise dimineața pînă la orele 13, iar după-amiaza numai 50 la sută din numărul lor. Organizațiile comerciale vor asigura desfacerea laptelui și a gheții la centrele de desfacere și la domiciliu, cu începere de la orele 5.

Vineri 24 august — toate unitățile de produse alimentare precum și halele și piețele vor funcționa după orarul obișnuit al unei zile de duminică.

În această perioadă unitățile de alimentație publică vor funcționa după programul obișnuit cu excepția unităților care deservesc traseul și care, în ziua de 23 August, își vor începe activitatea la orele 14.

În pag. a II-a, orarul centrelor de sifoane pe aceeași perioadă.

În noul magazin „Rodica" deschis pe șos. Mihai Bravu

Expoziție școlară

Direcția Personal și Învățămînt a Ministerului Metalurgiei și Construcțiilor de Mașini organizează o expoziție cu realizări ale cercurilor tehnice din școlile profesionale aparținînd ministerului.

Expoziția cuprinde diferite machete reprezentînd miniaturi ale unor produse din întreprinderi, secțiuni de instalații și mașini, lucrări de precizie executate de elevi în cadrul cercurilor tehnice.

Festivitatea de deschidere a expoziției are loc mîine, 18 august, ora 13, la sediul Grupului școlar „Unirea" din str. Zborului nr. 7, raionul Tudor Vladimirescu.

Spectacol de varietăți

În ziua de 20 august, ora 20, la Teatrul de vară din Parcul „Herăstrău", va avea loc un spectacol de varietăți. În program solista de muzică ușoară Mara Marion, din R.D. Germană. Își vor da concursul de asemenea Alin Noreanu și Sonia Cruceru. Spectacolul cuprinde și cîteva amuzante numere de iluzionism, grupate sub titlul „Fata cu flori din grădina lui Magicuss". Spectatorii îl vor întîlni și pe comicul Vasile Tomazian. Conducerea muzicală — Gaston Ursu.

Spectacolul se va repeta în ziua de 21 august la orele 20 la Teatrul de vară „23 August".

Săptămîna viitoare pe ecrane

„713 CERE ATERIZAREA": *Realizată pe baza unei întîmplări adevărate, deși cu totul ieșite din comun, noua producție a studioului Lenfilm redă eforturile echipajului unui avion decolat de pe un aeroport occidental pentru a se salva în urma narcotizării la care a fost supus. Sub conducerea regizorului Grigorii Nikulin, evoluează un grup de interpreți între care V. Cestnokov, L. Kruglii, L. Abramova și alții.*

„49 DE ZILE ÎN PACIFIC": *Mai este încă proaspătă în memoria oamenilor de pe întreg pămîntul fapta eroică a celor patru marinari sovietici care au rezistat 49 de zile, fără hrană, pe ambarcațiunea în derivă din largul Pacificului.*

Cadru din filmul „713 cere aterizarea".

Chiar în programul din această săptămînă al cinematografului „Timpuri Noi" a fost reluat un documentar de metraj mediu care a fost inspirat cineaștilor de către eroismul marinarilor sovietici. Regizorul G. Gabai a reconstituit cu mijloacele filmului artistic istoria unică a neuitatei derive din Pacific pe platourile studioului Mosfilm.

„O VIAȚĂ": *ecranizarea romanului cu același nume de Guy de Maupassant. Regizorul Al. Astruc evocă nefericita poveste de dragoste a Jeannei Dandieu, folosind un colectiv de actori, printre care: Maria Shell, Christian Marquand, Antonella Lualdi și Pascal Petit.*

Indeplinirea contractului colectiv — preocupare permanentă

Contractul colectiv încheiat în acest an la Atelierele „9 Mai" cuprinde 52 de angajamente, dintre care 20 sînt cu caracter de producție, iar 32 cu caracter social-cultural. Cunoscînd importanța acestor prevederi — care, pe de o parte asigură condiții mai bune de lucru și trai muncitorilor, inginerilor și tehnicienilor, iar pe de altă parte contribuie la dezvoltarea întrecerii socialiste, astfel ca rezultatele în producție să fie la nivelul posibilităților create — comitetul sindicatului și conducerea Atelierelor au luat încă de la începutul anului o serie de măsuri care să ducă la realizarea integrală a contractului colectiv. „Nici una din prevederi nu trebuie să fie neglijată, fiecare avînd importanța ei pentru buna desfășurare a activității colectivului" — aceasta a fost și este ideea ce ne călăuzește.

Așa cum este și firesc, pentru asigurarea îndeplinirii contractului colectiv au fost fixate termene și sarcini precise. Urmărirea respectării acestora a fost asigurată atît de către comitetul sindicatului cît și de către conducerea întreprinderii. În fiecare lună, cu prilejul examinării rezultatelor obținute în producție, s-a analizat și situația celorlalte prevederi ale contractului colectiv. Așa se face că acum, în cea de a opta lună a anului, putem afirma că cea mai mare parte a obiectivelor cu termen de realizare pînă la 1 august au și fost puse în practică.

Să amintim cîteva din succesele obținute.

Planul producției globale a fost îndeplinit în proporție de 101,6 la sută, iar cel al producției marfă — 101,5 la sută, adică cu 0,6 la sută și respectiv 0,4 la sută mai mult decît s-a angajat colectivul atelierelor.

În domeniul protecției muncii, au fost luate noi măsuri, între care: desființarea suportului de boltă de la oțelărie și amenajarea unui spațiu corespunzător pentru fixarea boltei la sol; amenajarea a două deschideri în acoperișul sectorului III, necesare ventilației; revizuirea podurilor rulante, a instalațiilor electrice a polizoarelor etc. Totodată a fost inițiată o largă acțiune de popularizare a respectării normelor de tehnica securității muncii. În acest sens au fost organizate ședințe săptămînale la fiecare loc de muncă, au fost expuse afișe și panouri ce cuprind diferite îndrumări.

O activitate deosebită a fost desfășurată în domeniul resortului cultural. În prezent avem o formație de teatru. Aceasta a prezentat o serie de spectacole în întreprindere și pe diferite alte scene și a ocupat locul trei pe raion în cadrul concursului ce a avut loc de curînd. Recent a fost înființată o brigadă artistică de agitație, care se pregătește intens pentru a prezenta primul său spectacol. Bune rezultate a obținut și formația de muzică populară și ușoară. Pentru a se obține o îmbunătățire a muncii cu cartea a fost reorganizată atît biblioteca cît și colțul roșu al atelierelor. În decursul a numai șase luni au fost difuzate trei mii bilete pentru cinematografe și 1.600 bilete pentru spectacolele de teatru.

În decursul perioadei ce s-a scurs de la începutul anului au mai fost realizate și alte obiective cuprinse în contractul colectiv cum sînt: organizarea unor cursuri de perfecționare a cunoștințelor muncitorilor, asigurarea unor mese mai substanțiale la cantină, îmbunătățirea asistenței medicale și a activității echipelor de control obștesc, sprijinirea colectivului sportiv și altele. Dintre prevederi, numai două nu au putut fi realizate datorită neglijării acestor probleme de către comitetul sindicatului și de către conducerea întreprinderii. În curînd însă aceste două probleme vor fi soluționate.

Aminteam mai înainte de realizările obținute în domeniul creării u-

ION MICȘUNESCU
președintele comitetului sindicatului Atelierelor „9 Mai"

(Continuare în pag. a III-a)

Buletin meteorologic

INSTITUTUL METEOROLOGIC COMUNICĂ: Azi, la ora 8, în București, *temperatura aerului a fost de 23 grade. Maxima de ieri în aer a fost de 35 grade, iar minima din cursul nopții de 19 grade.*

Timpul probabil de mîine: *Vremea rămîne călduroasă și frumoasă. Cerul va fi mai mult senin. Vînt slab. Temperatura staționară. Minimele vor fi cuprinse între 18 și 20 grade, iar maximele între 33 și 35 grade.*

Pentru zilele de 19, 20 și 21 august: *Vreme frumoasă și călduroasă.*

ULTIMELE ȘTIRI sportive

● Au fost alcătuite grupele turneului de polo din cadrul campionatelor europene de natație, care încep mîine la Leipzig: grupa A: R.P. Ungară, R.P. Română, Suedia; grupa B: Italia, R. D. Germană; grupa C: U.R.S.S., Olanda, R. P. Polonă; grupa D: R.P.F. Iugoslavia, Belgia, Anglia.

● La întrecerile campionatelor mondiale de haltere, programate de la 16 septembrie la Budapesta, vor lua parte sportivi din 18 țări, printre care: U.R.S.S., R.P. Romînă, R.P. Polonă, R.S. Cehoslovacă, S.U.A. și R.F. Germană.

● Rezultate înregistrate în sferturile de finală ale turneului internațional de tenis de la Moscova: simplu bărbați: Dell (S.U.A.) — Metreveli (U.R.S.S.) 6-3, 7-5, 7-5; dublu bărbați: Lihaciov, Moser (U.R.S.S.)-Mills, Hann (S.U.A.) 9-7, 0-6, 5-7, 6-0, 7-5.

● Meciul dintre echipele masculine de atletism ale Suediei și Italiei, desfășurat la Stockholm, a fost cîștigat de gazde cu 116-96. Dintre rezultate subliniem: 2,11 m la înălțime — Peterson (Suedia) și 14,2 pe 110 m garduri — Cornacchia (Italia).

Actualitatea culturală

Alexandr Bek: „Rezerva generalului Panfilov"

Cînd, în urmă cu ani, am parcurs ultima filă a romanului „Șoseaua Volokolamskului", am regretat că întîlnirea noastră cu severul și viteazul comandant de batalion Momîș-Uli a luat atît de repede sfîrșit. Iată de ce deschizînd noua carte a lui Alexandr Bek am avut bucuria să citim chiar de la primul rînd :

— Unde m-am oprit ? întreabă Momîș-Uli.

Așadar, o reîntîlnire plăcută și instructivă cu unul dintre cei mai vii și tulburători eroi ai războiului antihitlerist, cu un adevărat om sovietic.

Scriitorul abia se face simțit în noua carte. Sînt consemnate în stil stenografic doar reflecțiile eroului, locotenentul major, fiu al stepelor kazahe, Momîș-Uli venit cu batalionul pe care-l comandă să apere capitala patriei sovietice. Prin aceasta romanul cîștigă o calitate de preț : este dezvăluit cu o mare sinceritate, pînă la capăt, universul spiritual al unui om sovietic tipic, în împrejurări hotărîtoare atît pentru destinul său cît și al patriei socialiste. Dușmanul este la porțile Moscovei. Înfumurații generali hitleriști se pregătesc să defileze învingători prin Piața Roșie la 7 Noiembrie — aniversarea Ma-

Note de lectură

rii Revoluții. Îmbătați de succese vremelnice, ei nu înțeleg în primele zile ale bătăliei pentru Moscova ce se întîmplă în realitate. Cine sînt ceți care vor stăvili înaintarea tancurilor și vor apăra fiecare metru pătrat de teren. Dușmanul face cunoștință cu aparătorii Moscovei, cu batalionul lui Momîș-Uli, cu divizia legendarului general Panfilov și aceasta îl costă scump : zdrobirea ofensivei, drumul retragerii presărat cu zeci de mii de cadavre.

Momîș-Uli n-are obiceiul să înfrumusețeze lucrurile. Chiar de la început el are o convenție cu scriitorul : „Dacă nu vei scrie adevărul și numai adevărul, îți voi reteza cu sabia mîna care ține condeiul". Momîș-Uli povestește cît de greu i-a fost lui și luptătorilor pe care i-a comandat să apere drumul de acces spre Moscova, ei nu uită nici cazurile de lașitate, după cum este necruțător și față de propriile sale greșeli.

Așa cum rezultă din povestirea lui Momîș-Uli, bătălia din apropierea Moscovei n-a fost numai o strălucită întruchipare a artei militare sovietice ci, în cel mai înalt grad, un examen al trăiniciei statului muncitorilor și țăranilor, un prilej dramatic pentru o nouă afirmare a superiorității omului sovietic. Fiecare cuvînt, fiecare episod al povestirii reprezintă mai mult decît o *ilustrare* a acestui adevăr, ele sînt parte organică a adevărului însuși.

T. B.

Pe ecrane

„Revista de la miezul nopții"

Un cabaret... Miezul nopții... Plouă monoton și straniu... O limuzină neagră a scrîșnit pe asfaltul străzii pustii...

— Stop ! Așa nu poate începe un film muzical, și încă un film revistă! — exclamă unul din personajele „Revistei de la miezul nopții".

Și de ce nu ? Gottfried Kolditz, cunoscut cineast din Republica Democrată Germană, ne convinge de contrariul acestei afirmații într-un prolog pe cît de spiritual, pe atît de cinematografic. Asistăm pentru început la o suită de răpiri misterioase care oferă cineaștilor prilejul de a realiza o ușoară parodie a filmului de groază. Curînd, enigma se dezlegă. Studioul DEFA-Berlin, în dorința de a turna un film-revistă, a trebuit să recurgă la măsura disperată de a-i fura pe autorii viitorului spectacol și a-i închide, silindu-i să-și îndeplinească datoria de creatori. Dar autorii refuză speriați. O revistă? Vor fi atîtea complicații și pe urmă ce te faci cu critica ?

Pentru a stabili dacă autorii au sau n-au dreptate, să vedem ce ne aduce totuși revista casei DEFA ? în primul rînd abordarea îndrăzneață a unui gen părăsit cu adevărat de studiouri, o veritabilă incursiune în regiuni puțin explorate de cinematograf. O salvă multicoloră de spirit și bun gust, ia locul — în dramaturgia filmului — conflictului clasic, fără a stînjeni cîtuși de puțin prin inconsistență.

Cît despre atributele revistei propriu zise, ele sînt prezente din plin. Colectivul de interpreți joacă admirabil, iar cuplul principal Christel Bolenstein și Manfred Krug dovedește irezistibile calități de comedie, cîntă și dansează. Participarea baletului Friedrichstadt Palast poate servi drept bună carte de vizită în vederea spectacolelor pe care ansamblul berlinez le va susține în Capitala noastră peste cîteva săptămîni. În sfîrșit, evoluția ansamblului Operei germane de stat și a unor soliști de muzică ușoară este cu totul la înălțime. Muzica, aparținînd popularului compozitor Gerd Natschinski, este — ca de obicei — bună și nu ne-ar mira să ne surprindem curînd fredonînd un șlagăr ca „De dragoste știm prea puțin" sau „Totul se învîrtește". S-ar putea ce-i drept reproșa autorilor lungimea unuia din secvențele finale, cea a visului-balet, care, în ciuda risipei de fantezie și mijloace artistice, nu poate menține treaza atenția spectatorului. Dar nu putem oare acorda un mic „rabat" de zece minute, unui film care pe aproape întreg parcursul său dovedește generozitate, fantezie și bun gust ? Am reproșa, mai curînd, autorilor, faptul că au axat ascuțișul umorului lor în exclusivitate pe aspectele unei lumi mai puțin cunoscute publicului larg, cea a făuririi filmului, și iată de ce multe aluzii excelente dar puțin accesibile se pierd.

Dar cel mai important merit al filmului este ținuta sa cinematografică. Știam dinainte că o revistă înseamnă fast, și montarea cineaștilor germani este într-adevăr fastuoasă. Știam dinainte că o revistă înseamnă fantezie coregrafică, și fantezia coregrafilor filmului e demnă de a fi relevată. Remarcabil însă în „Revista de la miezul nopții" este tratarea cinematografică cu totul inedită a întregului spectacol. Scena a dispărut cu totul ! Pe ecran lumea filmului își arată posibilitățile sale nelimitate. Fantezia cineastului se îmbină cu stăpînirea unui meșteșug rar întîlnit. Ritmul filmului este asigurat nu numai de tempo-ul modern al parfiturii lui Natschinski, ci, în egală măsură, de decupajul filmului, și mai ales de fantezia în trucaj. Cinemascopul se divide pe diagonală în două mari triunghiuri dreptunghice, se împarte în mici ecrane cu imagini deosebite, dînd ansambluri de o mare frumusețe plastică. Există chiar o anumită coregrafie a trucajului. Pe ecran nu dansează doar balerinii, ci înșiși fragmentele imaginii. Dar — în pofida acestei tratări cu totul noi — n-ai nici o clipă senzația experimentului. Dacă vreți să asistați la o lecție captivantă — și de fel didacticistă — despre posibilitățile moderne ale cinemascopului, vizionați „Revista de la miezul nopții".

T. CARANFIL

Programul centrelor de sifoane

În zilele de 21—24 august centrele de umplut sifoane vor funcționa după următorul program:

Marți 21 august: centrele raionale între 6—23; unitățile pentru deservirea populației în două schimburi între 7—21; unitățile pentru deservirea populației cu un singur schimb între 8—13 și 17—21.

Miercuri 22 august: centrele raionale între 6—23: unitățile pentru deservirea populației în două schimburi între 7—22: unitățile pentru deservirea populației cu un singur schimb între 7—13 și 15—21.

Joi 23 august: centrele raionale între 14—22. Unitățile pentru deservirea populației cu unul și două schimburi vor fi închise.

Vineri 24 august: centrele raionale între 6—23; centrele pentru deservirea populației în două schimburi între 7—21; centrele pentru deservirea populației cu un schimb între 7—14.

Noutăți de la Institutul de cercetări pielărie-cauciuc

SISTEM ÎMBUNĂTĂȚIT PENTRU FABRICAREA ÎNCĂLȚĂMINTEI CU TĂLPĂ VULCANIZATĂ

Doar 2—3 luni și încălțămintea cu talpă vulcanizată, destinată sezonului rece, se va bucura din nou de numeroase solicitări. Ne referim la mult apreciatele ghetuțe pentru femei, confecționate din fețe spalt velur și tălpi din cauciuc vulcanizat, ale căror succese anterioare au determinat unele măsuri suplimentare : fabricarea acestui tip de încălțăminte și pentru bărbați ; îmbogățirea gamei coloristice.

În ce-l privește, Institutul de cercetări pielărie-cauciuc si-a adus contribuția la îmbunătățirea calității. Noul proces tehnologic pe care l-a elaborat recent a avut ca urmare înlăturarea unor dificultăți ce se iveau în procesul de producție : reducerea contracției pieilor în timpul vulcanizării, mărirea rezistenței vopsirii la temperaturi ridicate, precum și mărirea rezistenței la purtare.

Institutul a mai elaborat, totodată, și un procedeu de hidrofobizare (cu silicon) a șpaltului velur, procedeu care asigură o mai bună impermeabilizare a fețelor.

Aceste îmbunătățiri tehnice sînt în curs de aplicare la fabrica „Dimbovița", urmînd să fie extinse și la celelalte fabrici care produc respectivul sortiment.

...ȘI PENTRU OBȚINEREA PIEILOR ALBE

Datorită faptului că nu ieșea suficient de albă din tăbăcărie, pielea trebuia acoperită, în faza de finisaj, cu cantități mai mari de coloranți — surplusuri care înlăturau nuanțele slab colorate dar care prejudiciau atît aspectului cît și calității.

Studii efectuate în acest sens de către institut au condus la elaborarea unei noi metode de tăbăcire, de natură să asigure realizarea unor piei de un alb curat și, implicit, să reducă la limitele normale cantitățile de coloranți folosiți. S-a reușit, astfel, obținerea unor piei albe cu caracteristici superioare din punct de vedere al aspectului și al calității.

Noul sistem se află în curs de aplicare la fabrica „Nicolae Bălcescu"

NASTURI DIN POLIESTERI

Nasturii din poliesteri realizați de institut reproduc în chip fidel aspectul frumos al nasturilor sidefați.

Au fost creați atît nasturi sidefați pentru lenjerie, cît și nasturi sidefați de modă, într-o varietate foarte mare de culori, care prezintă indici superiori de rezistență la fierbere și la purtare.

Probele efectuate la fabrica „Flamura Roșie"-Sibiu au dat rezultate foarte bune, ceea ce va avea ca urmare, într-un viitor apropiat, introducerea lor în producția curentă.

Pe urmele materialelor nepublicate

VA FI DAT ÎN FOLOSINȚĂ UN NOU CINEMATOGRAF

Într-o scrisoare adresată ziarului nostru, un corespondent voluntar semnala unele deficiențe de la cinematograful „8 Mai" din str. Lizeanu: nerespectarea orelor de rulare a filmului, nenumerotarea biletelor de intrare, intrarea unor spectatori întîrziați în sală după începerea filmului și altele.

Luînd cunoștință de conținutul scrisorii, Întreprinderea cinematografică de stat a orașului București ne-a informat că s-a trasat sarcină colectivului cinematografului „8 Mai" să supravegheze cu atenție păstrarea liniștei în sală, și totodată s-a dat dispoziție, valabilă pentru toate cinematografele care au spectacole la ore fixe, să se numeroteze biletele de intrare și să nu se mai permită accesul în sală după începerea rulării filmului.

În încheierea răspunsului se precizează că *la sfîrșitul acestui an, în cartierul respectiv, va fi dat în folosință un cinematograf nou.*

LINIȘTEA PUBLICĂ TREBUIE RESPECTATĂ

Președintele comitetului de stradă din circumscripția 81, raionul 16 Februarie, C. Colescu, ne-a semnalat că șoferii și personalul garajului I.T.B. din str. Ing. Pascal Cristian colț cu str. Tutunului nu respectă liniștea publică.

În urma verificărilor efectuate de Direcția Miliției Capitalei s-a constatat că cele sesizate sînt juste, fapt pentru care s-au luat măsuri contravenționale împotriva șefului de garaj, punîndu-i-se totodată în vedere ca pe viitor să nu mai permită parcarea autovehiculelor pe stradă în timpul nopții.

În acest scop, D.M.C. recomandă I.T.B. să elibereze spațiul din curtea garajului ocupat de circa 30 autocamioane care urmează a fi casate sau ar intra în reparație, tocmai pentru a permite gararea vehiculelor în stare de funcționare. Această operațiune este însă tărăgănată de conducerea garajului respectiv cît și de forul superior.

Din cele de mai sus reiese că pot fi create condiții pentru asigurarea liniștei publice în dauna „liniștei" care domnește la I.T.B. privind eliberarea curții garajului.

Scrisori din stațiunile de odihnă

La comitetul sindicatului uzinelor „Republica" poșta aduce zilnic ilustrate din cele mai frumoase colțuri ale țării. Numai în prima jumătate a anului 1962 au plecat în stațiunile balneo-climaterice pentru tratamente și concedii aproape două sute de oameni ai muncii. Săptămînal pornesc la drum noi și noi grupuri dintre harnicii metalurgiști ai uzinei.

Un salut călduros din Guandun

Sub cupola albastră, cuvintele lui Hu Che-mei răsună ca o melodie : prezentatoarea anunță programul artiștilor de circ din Guandun. Și deodată, „floarea de lotus" vorbește romînește. „Dragi spectatori, primiți un călduros salut, din Guandun"...

În programul circului chinezesc, tradiția celor două milenii de artă a circului se îmbină armonios cu specificul Chinei contemporane. Ansamblul e format din oameni tineri, vioi, puternici, veseli. Zîmbetul permanent de pe fețele artiștilor dă impresia că figurile executate sînt simple, că nu cer un efort prea mare. Parcă în joacă realizează cei șase artiști chinezi acrobațiile la pers: dansul lelor este o pitorească evoluție coregrafică; grupurile de bețișoare de bambus pe care „dansează" patru, șase și chiar opt farfurii, fac corp comun cu degetele jonglerului.

De remarcat că atît execuția la pers, cît și alte numere de circ cunoscute ca: studii plastice, acrobații pe biciclete, acrobații cu scaune, jocul cu farfurii, au multe trăsături noi. Fantezia a adăugat cele mai neașteptate figuri fiecărui număr, transformîndu-l într-o adevărată demonstrație de curaj, dirzenie și îndemînare. Cu grație și gingășie, dar cu o uimitoare precizie și siguranță execută Ci Mei-iu, dansul cu sabia, pe sîrmă. Echilibristica realizată de Gao Ven-sio și Van Tian-fei cu o pagodă de cupe pe cap, este, împreună cu numerele realizate de ansamblul acrobatic, plină de eleganță și arată uriașa putere de control pe care artiștii o au asupra corpului lor.

Van Tzun-u, „Meșterul cu o mie de fețe zîmbitoare", și Hu Cian-jun sînt doi comici care stîrnesc la fiecare apariție, hohote de rîs. Amuzant este și numărul de iluzionism comic realizat de Van Tzion-u și Tzian Sao-tan.

Bine pusă la punct, orchestra circului din Guandun. Dirijorul Van Go-hoa a acompaniat cu pricepere întregul program, subliniind printr-o sincronizare perfectă, diferitele numere, sporindu-le savoarea.

Frumusețea costumelor, coloritul recuzitei, nota de umor prezentă uneori și în cele mai dificile numere, fețele vesele ale artiștilor și grija regiei pentru spectacol, fac pe bucureșteni să primească cu ropote nestăvilite de aplauze „salutul din Guandun" al circului chinezesc.

GABRIELA BUCUR

Unul din cadrele acestui neobișnuit film revistă

Seară a colectiviștilor fruntași

Colectiviștii fruntași din Popești Leordeni, care lucrează în brigăzile legumicole, de la cultura de cîmp și zootehnice se vor întîlni astăzi după-amiază la căminul cultural din comună. Aci, în cadrul tribunei fruntașului, colectiviștii vor împărtăși din experiența lor. La acest schimb de experiență își vor aduce contribuția inginerii și tehnicienii agronomi.

Seara țăranilor colectiviști fruntași se va încheia cu un program artistic, care va cuprinde piesa „Înfloresc pomii" în interpretarea colectivului de teatru de la căminul cultural și jurnalul de actualități „Noutăți din agricultură".

Această manifestare este organizată de căminul cultural din Popești Leordeni, sprijinii de biroul metodic al Casei raionale de cultură N. Bălcescu.

Reflector

Plastica în turnee

De obicei și potrivit tradiției, plastica își are domiciliu stabile. Cînd întîlnești bunăoară pe strada Emil Pangratti cîteva clădiri oferind la vedere pereți întregi de sticlă cu busturi de ipsos pe dinafară, în chip de contraforturi, nu mai încape dubiu : pe aici sînt ateliere de-ale artiștilor plastici. Iar în muzee, aproape că nici nu mai e cazul să vorbim : aici plastica e veritabilă amfitrioană, primindu-și vizitatorii cu toată politețea de rigoare.

De la un timp încoace însă, penelul și paleta cu culori, blocul de schițe sau șevaletul au început să plece în turnee frecvente. Așa se face că, de exemplu, într-o bună zi țăranii din Ștorobăneasa au făcut cunoștință cu plastica nu în apartamentele ei, ci acasă la dînșii. Au stat de vorbă cu pictorii, le-au povestit de-ale lor fără reticențe, bănuind ei totuși pe undeva că vorba asta nu pare să fie chiar taifas de-a surda, din moment ce pictorul tot desena ceva, cătînd cu ochii cînd la ei, cînd la blocnotes . Și într-o zi — poftim la expoziție, bade Iancule, să te vezi pus în ramă. Așadar, la căminul cultural din Ștorobăneasa, vernisaj în toată puterea cuvîntului. Tot așa și la Domnești, și la Otopeni. Incontestabil, evenimente culturale de rangul întîi în viața satelor, și onorate cum se cuvine de mulți vizitatori.

Sigur că da, se poate zice simplu : artiștii plastici se documentează pe teren, iau contact direct cu realitățile noi ale vieții. Uneori iau doar fotografii, alteori creionează schițe, fac studii premergătoare unor compoziții de mai mare anvergură. Dar dacă ne gîndim la vernisajele lucrărilor chiar la fața locului, la faptul că multe dintre ele sînt dăruite localnicilor, lucrurile dobîndesc și o altă semnificație. Parcă artiștii plastici și-au asumat și rolul de pedagogi, căutînd să familiarizeze publicul cu arta pe care o slujesc. Vara aceasta, de pildă, cam o sută cincizeci de pictori și sculptori s-au răspîndit prin țară : ba prin regiunea București, ba prin Maramureș, Hunedoara, Săvinești, Bicaz și Borzești. Și-au adunat destulă „materie primă" pe care să o prelucreze în tihna atelierelor din București. Dar, mai ales, și cu o rîvnă care le face cinste, s-au apucat să deschidă cît mai mulți ochi către frumusețile artei. Și de aceea, au ținut conferințe despre arta lor. În expoziții, au făcut pe ghizii, dînd tot felul de explicații despre tablouri, acuarele sau schițe. La uzina „Republica" au dat o mînă de ajutor și artiștilor plastici amatori, cu un sfat, cu o explicație, cu un retuș sau cu o demonstrație. Niște activiști culturali în toată puterea cuvîntului, dornici să împărtășească frumusețile artei plastice nu numai prin lucrări mute, ci prin viu grai. Și pedagogi cu certe satisfacții și pentru această latură inedită de activitate. Fiindcă, imposibil să rămîi nepăsător cînd constați singur cu cît interes te întreabă un muncitor de la „Republica" sau un țăran din Ștorobăneasa, ce și cum e cu comorile pe care va să le descopere într-o pînză sau într-un desen. Mai ales că sămînța asta de vorbă dă recolte frumoase : iubitori mai mulți ai artei plastice.

De-ar fi și muzicienii și scriitorii mai des în rol de artiști plastici !

— S —

Socoteli greșite

Ne-am obișnuit de mult ca la intrările în săli sau grădini de spectacole să fim întîmpinați de formula exprimată rugător: „N-aveți un bilet în plus ? Se pare că responsabilii unor cinematografe au găsit mijlocul de a o face inutilă reluînd o veche și nepotrivită practică comercială: locuri în picioare.

Spectatorul înclinat spre îngăduință și puțin dispus să se întoarcă din drum își spune: lasă că mă aranjez eu. Se mai înghesuie lumea niței, se mai întîmplă ca la sute de bilete vîndute cu ore înainte de spectacol unele să rămînă nefolosite, găsesc eu un colțișor de scaun.

Poate că așa ar fi dacă ar fi vorba de zece-douăzeci de bilete vîndute nereglementar. Toate socotelile sale se dovedesc însă deșarte dacă — așa cum s-a întîmplat de pildă, vineri 10 august la grădina cinematografului „Libertății" — după ce locurile au fost de mult completate, după ce în jurul scaunelor s-a format o gardă de zeci de oameni care vînează inutil un colțișor liber, pe poarta grădinii continuau să pășească grăbiți puhoi de spectatori.

Pînă la urmă, spectatorul căruia socotelile nu i-au ieșit cum trebuie, care a privit filmul dintr-un unghi nepotrivit și a împiedicat și pe alții să vadă filmul cum trebuie, care și-a mutat timp de două ore greutatea corpului de pe un picior pe altul își dă seama că și-a greșit socotelile lăsîndu-se ademenit de propunerea cu „locurile în picioare".

Nu este oare tot atît de greșită, din punct de vedere al interesului spectatorului și al bunei desfășurări a spectacolului, socoteala responsabililor de cinematografe care încalcă o dispoziție categorică — referitoare la obligativitatea vînzării de bilete în limita locurilor **pe scaune ?** Un reînnoit avertisment al forurilor de resort ar dovedi-o, fără îndoială.

O nouă antologie de comedii cinematografice

Începînd de ieri pe ecranele cinematografelor Republica și I. C. Frimu rulează o nouă antologie de comedii cinematografice din perioada filmului mut. „Vîrsta de aur a comediei" este o culegere de comedii de scurt metraj produse prin deceniul al treilea în studiourile lui Mak Sennet și Hall Roach în care apar vechi comici, cu renume, ai ecranului printre care Stan Laurel, Oliver Hardy, Ben Turpin, Harry Langdon, Will Rogers ca și actrițele Jean Harlow și Carole Lombard. Antologia a fost realizată de către Robert Youngson.

REZULTATE

Pentru a treia oară chipul lui „nenea Iancu" a apărut pe diplomele de concurs ale artiștilor amatori. Faza orășenească a festivalului bienal de teatru „I. L. Caragiale" s-a încheiat de curînd, iar rezultatele au fost comunicate. Un mic popas lîngă aceste rezultate, să vedem în ce măsură „favoriții" au îndreptățit încrederea „suporterilor" și ce trebuie făcut de aci înainte pentru ca... numărul premiilor să devină insuficient !

Raioane cu tradiție de cîștigători în concursuri erau 1 Mai și Nicolae Bălcescu. Ce au făcut la faza orășenească ? Raionul 1 Mai, 24 distincții, raionul N. Bălcescu 16 distincții. După cum vedem, aceștia din urmă au fost depășiți de alte echipe. Lista campionilor de premii s-a îmbogățit însă cu alte raioane. Patru colective din raionul T. Vladimirescu au primit premiul I : clubul sanitar pentru „Secunda 58", colectivul de la Consiliul superior al agriculturii pentru „Băieții veseli", Casa raională de cultură pentru „Piața Ancorelor" și Casa de cultură a tineretului pentru montajul „Primăvara omeniriî". În afară de acestea încă 15 distincții. Și raionul 16 Februarie a adunat un număr frumos de distincții : 21.

Cele mai puține distincții le deține raionul V. I. Lenin. Patru premii și trei mențiuni. Casa raională de cultură s-a prezentat cu piesa „Prietenii ei", foarte slab realizată, a dezamăgit atît juriul cît și spectatorii. Fără rezultate artistice au jucat și actorii amatori de la căminul cultural din Slobozia. Din păcate, nici raionul 23 August nu a îndreptățit așteptările. În afară de Teatrul popular de la uzina „Republica", Casa raională de cultură, Uzina de mecanică fină, căminul cultural din Pantelimon și alte cîteva echipe, restul (în care se încadrează și echipa de la uzina „23 August") au fost sub exigențele cerute.

În graiul lor, din-o-mele decernate la faza orășenească vorbesc clar. Acei care și-au ales repertoriul după capacitatea interpreților și a instructorului, care au avut în permanență ajutorul sfatului popular raional, al comitetelor sindicatelor, al conducerii Casei de cultură, au cîștigat. Unii concurenți însă n-au avut o îndrumare bună (Casa raională de cultură „Fr Schiller" a primit un premiu pe țară cu spectacolul „Pustile Terezei Carrar", la cea de a doua bienală, iar acum, deși au avut printre interpreți cursanți ai Școlii populare de artă, au venit la concurs cu un spectacol de un slab nivel artistic). Alți concurenți n-au fost ajutați de sfaturile populare raionale (Casa raională de cultură, V. I. Lenin, căminul cultural din Slobozia). Unele echipe au sperat, probabil, că tradiția de cîștigători îi va ajuta anul acesta ! (Uzina „Electromagnetica"). Dar, din păcate, s-au înșelat.

După cum se vede, rezultatele fazei orășenești au obligat pe mulți să-și revizuiască părerile și, sperăm, să ia măsuri în consecință.

G. B.

CUVÎNTUL CORESPONDENTULUI VOLUNTAR

Recent, redacțiile gazetelor de uzină au inițiat concursul „Pentru cea mai bună corespondență și cel mai activ corespondent". Ca urmare,

Noul an școlar oferă copiilor din comuna Jilava, raionul N. Bălcescu, o mare bucurie. O dată cu primirea gratuită a manualelor școlare, ei vor lua în folosință și un nou local de școală cu 8 săli de clasă. La construcția acestui edificiu cultural și-au dat contribuția și masele de țărani colectiviști din comună.

După cum se vede în fotografie, noua școală a și fost terminată. În săli a fost montat mobilier nou, modern. Celor peste 700 de elevi care vor învăța aici, li s-au asigurat astfel condiții bune pentru învățătură.

Din gazetele de uzină

Toate gazetele de uzină se ocupă pe larg de întrecerea socialistă ce se desfășoară în fabricile și uzinele bucureștene, în cinstea zilei de 23 August. La loc de frunte se află rezultatele obținute de muncitori, tehnicieni și ingineri. Astfel, gazeta „Metalurgistul" publică un articol al președintelui comitetului sindicatului de la uzina „Vulcan", în care, între altele, se menționează faptul că peste 85 la sută dintre muncitori participă la întrecerea socialistă, că în activitatea lor ei au avut sprijinul și îndrumarea permanentă, calificată, a peste 90 la sută dintre inginerii uzinei. Enumerînd diferite succese în producție, autorul articolului amintește și de inovația vălțuitorilor Gheorghe Voicu și Ion Stoica, care au pus la punct execuția pe valț a plăcii cablului de la unitățile de pompaj. Datorită aplicării acestei inițiative, productivitatea muncii, la respectiva operație, a crescut de aproximativ trei ori.

Știri interesante aflăm și în celelalte gazete de uzină. „Grivița Roșie" relatează succesele colectivului secției cazangerie, care, de la începutul anului și pînă în prezent, ca urmare a aplicării șabloanelor la croit tabla, a tăierii și șanfrenării tablei cu ajutorul unor dispozitive de înaltă productivitate etc., a realizat economii în valoare de 1.600.000 lei. Printre cei care au contribuit în mod deosebit la obținerea acestui succes se numără și cazangiii Ion Brodeală, Ene Stancu, Marin Bălan, precum și sudorii Dumitru Danciu și Ion Mitrache.

Cuvîntul corespondentului voluntar este prețuit și în gazeta „Tînărul muncitor" a uzinei „Electroputere". Ea publică în fiecare număr rubrica „Corespondentul vă răspunde", în care sînt date răspunsuri la scrisorile trimise de corespondenți. Tot în această gazetă, în rubrica „Pe marginea scrisorilor", sînt publicate scrisorile corespondenților voluntari, însoțite de comentariile redacției. Iată, de pildă, ce scrie corespondentul voluntar Ion Ghiță, de la secția mecanică 1 : „Mașina de găurit cu coloană, de la strungul nr. 3, are nevoie de reparație. Am anunțat de mai multe ori pe maistrul secției, dar nu s-a făcut nimic pînă acum". Redacția a intervenit pe lîngă conducerea secției, iar corespondentul a fost informat că mașina va fi reparată în cel mai scurt timp.

Gazeta „Metalurgistul" publică un articol al președintelui comitetului sindicatului de la uzina „Vulcan", în care, între altele, se menționează faptul că peste 85 la sută dintre muncitori participă la întrecerea socialistă, că în activitatea lor ei au avut sprijinul și îndrumarea permanentă, calificată, a peste 90 la sută dintre inginerii uzinei. Enumerînd diferite succese în producție, autorul articolului amintește și de inovația vălțuitorilor Gheorghe Voicu și Ion Stoica, care au pus la punct execuția pe valț a plăcii cablului de la unitățile de pompaj. Datorită aplicării acestei inițiative, productivitatea muncii, la respectiva operație, a crescut de aproximativ trei ori.

Știri interesante aflăm și în celelalte gazete de uzină. „Grivița Roșie" relatează succesele colectivului secției cazangerie, care, de la începutul anului și pînă în prezent, ca urmare a aplicării șabloanelor la croit tabla, a tăierii și șanfrenării tablei cu ajutorul unor dispozitive de înaltă productivitate etc., a realizat economii în valoare de 1.600.000 lei. Printre cei care au contribuit în mod deosebit la obținerea acestui succes se numără și cazangiii Ion Brodeală, Ene Stancu, Marin Bălan, precum și sudorii Dumitru Danciu și Ion Mitrache.

CUVÎNTUL CORESPONDENTULUI VOLUNTAR

Recent, redacțiile gazetelor de uzină au inițiat concursul „Pentru cea mai bună corespondență și cel mai activ corespondent". Ca urmare, pe lîngă acțiunile organizatorice ce se desfășoară în fiecare secție și atelier, gazetele au inițiat și unele rubrici speciale. În ultimul număr al ziarului „Secera și ciocanul" a apărut rubrica „Colțul corespondentului voluntar", iar în ziarul „Confecția" — „Ne scriu corespondenții" în care sînt publicate știri și articole ale muncitorilor, tehnicienilor și inginerilor. Lăcătușul I. Hociotă, de la Uzina de pompe și mașini agricole, de pildă, relatează pe larg despre cum își petrec muncitorii după-amiezele: la baza sportivă de la lacul Tei, la „Zilele tineretului", la bibliotecă, în sălile de spectacole. Muncitorii C. Haim și I. Paul, de la Fabrica de confecții și tricotaje-București, au scris despre rea izarile obținute în producție de colectivul sectorului III al întreprinderii, precum și despre atitudinea unor muncitoare din sala de croit a sectorului II.

Atenția cititorului este reținută și de modul ingenios cum au fost folosite scrisorile corespondenților voluntari de către redacția gazetei „Muncitorul I.T.B." în cadrul rubricii „Pe cel mai înalt catarg". Sînt evidențiate colectivele care deservesc liniile de tramvai 5, 13 și altele.

Cuvinte încrucișate — Drum printre aștri

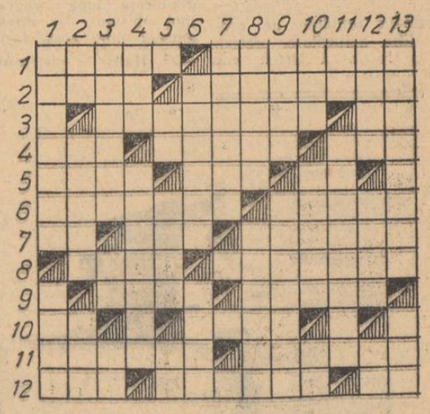

ORIZONTAL: 1) Al doilea cosmonaut ...—... și primul cosmonaut al lumii. 2) Canal, jgheab — Pilotul navei cosmice „Vostok-4". 3) La parada aeriană, de Ziua aviației, se execută cu parașuta — Lampă de radio octodă. 4) Înmulțit — Servește la punerea în mișcare a avionului — Pentru. 5) Corp ceresc fotografiat cu ajutorul navelor cosmice sovietice — Unitate de măsură pentru greutăți (pop.) — Negație. 6) Material obținut prin vulcanizarea cauciucului cu sulf — Moscova-Paris, cu avionul TU-104. 7) Vouă — Punct culminant — Mențiunate. 8) Șclipește în noapte ... pe pămînt — Erou al Uniunii Sovietice, sub a cărui îndrumare s-a perfecționat în tainele zborului cosmonautul Nikolaev. 9) Strălucita performanță a cosmonauților sovietici (masc.) — La televizor. 10) Diftong — Înconjurul pămîntului. 11) Pămîntul „văzut" prin fereastra navei cosmice — Rotații. 12) „Drumul fără pulbere" al avioanelor — Partea fixă a cîrmei verticale a unui avion — Gagarin, Titov, Nikolaev sau Popovici, în tehnica zborului.

VERTICAL : 1) Celebru constructor de avioane, realizatorul gigantilor TU-104 și TU-114 — Scriitor român, autor al romanului „Sfîrlează cu lofeză", în care se arată drumul unui fiu de țăran pînă la consacrarea ca pilot. 2) Tip de avion realizat de constructorul Iliușin — Termen de comparație pentru stelele din turnurile Kremlinului — Cea cosmică a fost deschisă prin zborurile sateliților artificiali și ale navelor cosmice (pl). 3) Aerodrom în vecinătatea Moscovei, unde are loc parada aeriană, de Ziua aviației — Pronume — Unsoare. 4) Ca la 5 orizontal — Alt constructor sovietic de avioane, realizatorul tipului cu care s-a traversat prima oară Polul Nord. 5) Notă muzicală — Atomi încărcați cu electricitate — Idem. 6) Conducători de avioane sau nave cosmice — Înălțimi. 7) Scriere medievală. 8) A prinde — Zboară în „escadrilă" în formă de V. 9) Diminutiv masculin (Grigore) — Renumit aviator sovietic, care a traversat întîia dată Polul Nord, în 1937. 10) Prefix pentru ... zburătoare — Pe tabloul de comandă — Posesiv. 11) În zări — Termen folosit în astronomie, exprimînd unghiul dintre dreptele ce unesc punctul privit cu punctele de observație. 12) Zburător legendar, cu aripi de ceară — „Formație" de păsări zburătoare — Astru deasupra piramidelor. 13) Pilotul navei cosmice „Vostok-3" — Zborul cosmic în trecut (azi, devenit realitate).

ELENA DUDAU

DEZLEGAREA JOCULUI ANTERIOR „De la munte la mare"

ORIZONTAL : 1. Muntean — Verne. 2. Ariș — Ana — I.O.R. 3. Lala — Avalanșa. 4. U.G — Masiv — Pat. 5. Rarău — Gara — R. P. 6. Ina — Agale — Duo. 7. Eca — E.R. — Sus — R. 8. P — Olănești — N. T. 9. Lavine — A — Ecou. 10. Adia — Rima — Aul. 11. Jet — Mahomed — A. 12. Anatolia — Păun.

PE TOT GLOBUL

Admirație și entuziasm în întreaga lume

„NUMAI COMUNIȘTII AU PUTUT SĂ ÎNFĂPTUIASCĂ UN ZBOR ATÎT DE GRANDIOS"

RANGOON 17 (Agerpres).
Comentînd noul succes realizat de Uniunea Sovietică în domeniul cuceririi Cosmosului, U Hla Cijo, secretar general al Comitetului birman de solidaritate cu țările Asiei și Africii, a declarat următoarele unui corespondent al agenției TASS: „Navele „Vostok-3" și „Vostok-4" sînt prevestitoare ale păcii. Numai comuniștii au putut să înfăptuiască un zbor atît de grandios... Sînt ferm convins de năzuința sinceră a Uniunii Sovietice spre dezarmare generală și totală, spre pace. Am convingerea că ideea dezarmării și păcii va triumfa".

★

MOSCOVA 17 (Agerpres). —
In capitala Uniunii Sovietice a fost pusă în vînzare cartea intitulată „Doi în Cosmos", o ediție specială a bibliotecii „Izvestia", consacrată raidului sideral fără precedent al cosmonauților sovietici Andrian Nikolaev și Pavel Popovici.

Știința și tehnica sovietică au creat comori inimaginabile ce depășesc cele mai fantastice presupuneri

ROMA 17 (Agerpres). —
Ziarele italiene continuă să comenteze pe larg zborul navelor cosmice „Vostok-3" și „Vostok-4".

„Lansarea și zborul sincronizat pe orbite apropiate a două mari nave cosmice cu un om la bord dovedesc în mod clar precizia programului, ceea ce trezește nu numai uimire, ci și o mare admirație, scrie ziarul „TEMPO". Acela care știe că în tehnica cosmică o fracțiune de secundă și a mia parte a milimetrului precum și cele mai mici modificări ale temperaturii au o uriașă însemnătate, acela poate înțelege cu ușurință ce uriaș progres a obținut tehnica sovietică.

Ea a creat, probabil, comori inimaginabile în electronică care în domeniul vitezei și preciziei depășesc cele mai fantastice presupuneri".

In timpul zborurilor, scrie Paolo Sforzini, în ziarul „GIORNO" din Milano, s-a putut confirma uriașa utilitate a antrenamentului cosmonauților atît din punct de vedere psihologic, cît și din punct de vedere fizic. Printre altele, zborurile au arătat cu cît succes s-au folosit în practică ideile fiziologului rus Pavlov.

In ceea ce privește latura fiziologică a problemei, așa cum arată Sforzini, după 72 de ore de adaptare la condițiile Cosmosului, cosmonauții ar fi putut, probabil, să mai continue zborul.

Ziarul „UNITA" scrie că „toată frumusețea acestui zbor dublu în Cosmos constă în aceea că este o realizare a oamenilor, că acest zbor este o dovadă elocventă a năzuinței spre progres, spre cunoștințe, spre libertate și fericire năzuință de care este animată întreaga omenire.

O emisiune specială a studioului central de televiziune din Moscova intitulată „Pămînt - Cosmos - Pămînt"

MOSCOVA 17 (Agerpres). — TASS transmite:

Studioul central de televiziune a prezentat la 16 august o emisiune specială „Pămînt—Cosmos—Pămînt" cuprinzînd momente din filmul realizat la locul de aterizare a lui Andrian Nikolaev și Pavel Popovici și imaginile captate direct din Cosmos în zilele zborului eroic al lui Andrian Nikolaev și Pavel Popovici.

Telespectatorii Uniunii Sovietice au văzut de asemenea înregistrată pe peliculă cinematografică, convorbirea telefonică între Nikita Hrușciov, Leonid Brejnev și cosmonauți, care a avut loc curînd după întoarcerea eroilor pe pămîntul patriei

Zborurile cosmonauților Nikolaev și Popovici au întărit prestigiul politic al U. R. S. S.

NEW YORK 17 (Agerpres). —
Bazîndu-se pe relatările corespondenților săi din multe țări, ziarul „New York Times" ajunge la concluzia că zborurile epocale ale lui A. G. Nikolaev și P. R. Popovici au întărit prestigiul politic al Uniunii Sovietice în întreaga lume.

Intr-o corespondență din Paris ziarul scrie: „Cei doi ruși care au zburat în Cosmos în imediată apropiere unul de altul, au captivat atenția și au stîrnit admirația francezilor așa cum nu a făcut-o nici un alt eveniment din ultimii ani.

Aici predomină părerea că rușii și-au reafirmat din nou superioritatea în tehnica rachetelor... Rușii au demonstrat că în acest domeniu sînt „cei mai tari".

Corespondentul din Tokio al ziarului „New York Times" scrie că „realizarea Uniunii Sovietice este considerată aici ca o mare contribuție adusă la întărirea pozițiilor ei în domeniul politic și științific".

Intr-o știre din Nairobi se spune că succesul Uniunii Sovietice în cucerirea Cosmosului „a uluit pe oamenii de știință și a emoționat pe toți africanii". „Influența politică a acestui eveniment asupra Africii a fost fulgerătoare — scrie corespondentul.

Ex-președinții Truman și Eisenhower nu suportă... zborul în grup al navelor cosmice sovietice

MOSCOVA 17 (Agerpres).

Observatorul TASS, Igor Orlov, scrie: Întreaga lume continuă să salute încheierea cu succes a zborului în grup fără precedent ca durată și complexitate săvîrșit de piloții cosmonauți sovietici Andrian Nikolaev și Pavel Popovici. La Moscova sosesc continuu ecouri, comentarii, felicitări pătrunse de admirație sinceră și entuziasm.

Desigur nu tuturor le-a fost pe plac acea realitate obiectivă care demonstra că cu fiecare nouă rotație în jurul pămîntului cosmonauții sovietici făureau istoria și ridicau prestigiul sovietic, observa, pe bună dreptate, unul din ziariștii americani. Pentru unii politicieni americani cu nervii slabi aceste rotații au fost cu mult mai numeroase decît puteau suporta din punct de vedere nervos.

Primul care nu a suportat a fost ex-președintele Truman. El s-a făcut de rîsul întregii lumi, declarînd public că va felicita pe cosmonauții sovietici numai în cazul cînd lui, lui Truman, i se va demonstra că „toate acestea sînt adevărate". Noi nu știm dacă după aceea Truman s-a adresat medicilor. Insă potrivit ultimelor mărturii boala lui s-a dovedit a fi molipsitoare. Simptomul ei s-a manifestat și la alt fost președinte — Eisenhower. Ce-i drept, la bietul Eisenhower această boală se manifestă cu unele complicații. El nu se îndoiește de faptul că zborul îndelungat în grup al lui Nikolaev și Popovici a avut loc cu adevărat și că toate s-au petrecut așa după cum s-a anunțat în lumea întreagă. Dar... Eisenhower nu poate să înțeleagă de ce lumea este entuziasmată de acest zbor.

„Eu nu consider, a declarat la conferința de presă de la Londra Eisenhower, că ei (adică rușii) se află în frunte în domeniul cuceririi Cosmosului..." Dacă ex-președintele ar fi fost ascultat nu de oamenii de pe Pămînt ci de un marțian acesta ar fi crezut poate că S.U.A au la activul lor numeroase zboruri cosmice în grup efectuate încă sub președinția lui Eisenhower. Insă în acea zi în care a avut loc conferința de presă, Eisenhower ar fi putut să citească următoarea mărturie a cunoscutului om de știință englez, prof. Bernard Lowell: „Cred că rușii au demonstrat un asemenea avans în domeniul tehnicii rachetelor, încît perspectiva americanilor de a-i întrece în acest domeniu este foarte îndepărtată.

Atacuri ale jandarmeriei katangheze îndreptate împotriva unor orașe aflate sub jurisdicția autorităților centrale

LEOPOLDVILLE 17 (Agerpres).

Intr-un comunicat dat publicității de către guvernul central congolez și retransmis de Agenția Congoleză de Presă (A.C.P.) se anunță că unități ale jandarmeriei katangheze înarmate cu obuziere de cîmp și conduse de mercenari au lansat un nou atac în direcția orașului Albertville, capitala Katangăi de nord, aflată, după cum se știe, sub jurisdicția autorităților centrale din Leopoldville.

Intr-un nou comunicat, de data aceasta al armatei naționale congoleze, se vorbește de un alt atac al jandarmilor katanghezi îndreptat spre orașul Kabalo, al doilea oraș ca importanță din Katanga de nord. In cursul ciocnirii care a avut loc a fost ucis un mercenar, al cărui trup neînsuflețit va fi transportat la Leopoldville, pentru a dovedi netemeinicia afirmațiilor lui Chombe că în Katanga nu se mai află asemenea mercenari.

Pe de altă parte, Chombe, care și-a terminat șederea la Geneva, unde s-a aflat, chipurile, pentru motive de sănătate, a declarat la Nisa, în drum spre Katanga, că singura soluție a crizei din Congo o constituie elaborarea unei constituții federale. In legătură cu aceasta — în afară de declarația făcută mai de mult de Adoula că se lucrează la întocmirea unei asemenea constituții — reține atenția promulgarea de către președintele Kasavubu a unui număr de legi prin care numărul provinciilor congoleze aflate sub controlul guvernului central este sporit de la 5 la 16 (exclusiv Katanga de nord). Astfel fosta provincie Leopoldville a fost împărțită în patru provincii separate, fosta provincie Kasai — în cinci provincii, Ecuator — în două, Provincia orientală — în trei, provincia Kivu — în două.

Statele Unite intensifică agresiunea în Vietnamul de sud

SAIGON 17 (Agerpres). —
Lupta populației sud-vietnameze împotriva regimului dictatorial diemist îmbracă cele mai diferite forme. Astfel, populația sătească mutată cu forța în faimoasele „sate strategice" — care sînt de fapt adevărate lagăre de concentrare menite să izoleze pe locuitorii din regiunile de junglă de forțele de partizani — distruge zilnic fortificațiile ce împrejmuiesc lagărele, părăsindu-le.

Numai în ultimele zile populația din regiunea Gia-Dinh a distrus zece asemenea lagăre. Potrivit relatărilor agenției patrioților sud-vietnamezi — „Eliberarea", din luna martie a. c. în șase provincii sud-vietnameze au fost distruse 265 asemenea „sate strategice".

Incercările regimului diemist de a înăbuși lupta de eliberare națională se bucură de sprijinul militar direct al S.U.A. Din Saigon se anunță că în Vietnamul de sud urmează să sosească o nouă escadrilă de elicoptere militare americane. Acestea vor completa numărul celor peste 100 de elicoptere americane, introduse deja în Vietnamul de sud, pentru a deplasa trupele de represalii sud-vietnameze în luptele împotriva partizanilor. Noua escadrilă va fi plasată sub comanda directă a Comandamentului militar american din Saigon, în fruntea căruia se află generalul Harkins.

Indeplinirea contractului colectiv — preocupare permanentă

(Urmare din pag. I)

nor condiții mai bune de muncă în secții și ateliere. Lucrările executate sînt cele cuprinse în plan la începutul anului, în urma propunerilor primite din partea colectivului. De atunci însă, noi am primit noi propuneri, unele dintre ele fiind deosebit de prețioase: construirea unui monorai în halele laterale, amenajarea unei linii de decovii între două din principalele secții, modificarea citorva utilaje și revizuirea unor instalații sanitare etc. Aplicarea acestor propuneri nu poate fi amînată pînă la întocmirea viitorului contract colectiv. De aceea, comitetul sindicatului a discutat problema cu conducerea întreprinderii, urmînd ca pe măsura obținerii mijloacelor financiare, să fie executate și aceste lucrări.

Ceea ce ne preocupă mai mult însă, este problema desfășurării întrecerii socialiste și a obținerii unor rezultate și mai bune în producție, indeosebi în ce privește creșterea productivității muncii și obținerea unui volum sporit de economii. La întrecerea socialistă participă 66 la sută din numărul total al muncitorilor. Apreciem că acest procent este sub posibilitățile noastre și ca urmare se impun noi măsuri. Atenția noastră trebuie îndreptată, în primul rînd, spre lichidarea unor deficiențe ce mai există în organizarea producției. Este vorba de faptul că secțiile productive mai primesc comenzi fără documentația tehnică explicativă, că de multe ori se lucrează în asalt etc. Această situație este determinată și de profilul Atelierelor — s-ar putea spune că avem rolul de mecanic-șef al Ministerului Industriei Construcțiilor: executăm tot felul de utilaje și lucrări pentru șantiere, care în general au caracter de unicate, ceea ce îngreunează organizarea producției. Dar, principala problemă constă în faptul că nu primim la timp sarcinile de producție și mai ales comenzile șantierelor. Colectivul Atelierelor „9 Mai" va lua măsurile care sînt de competența sa, dar în același timp se impune ca și Ministerul Industriei Construcțiilor să coordoneze mai bine activitatea întreprinderii, să trimită la timp sarcinile de plan și să înlesnească aprovizionarea cu materialele necesare bunei desfășurări a producției. Astfel vom reuși să realizăm dorința noastră, a tuturor membrilor colectivului Atelierelor „9 Mai", aceea ca în cel de al doilea semestru al anului să obținem rezultate superioare celor din primele luni ale anului.

Sărbătoarea națională a Indoneziei

Astăzi, poporul indonezian aniversează o dată memorabilă din istoria țării sale — 17 ani de la proclamarea Republicii Indonezia ca stat liber și independent. Proclamarea independenței Indoneziei, la 17 august 1945, a constituit triumful grelei și îndelungatei lupte dusă de poporul indonezian, timp de peste trei secole, împotriva colonialiștilor olandezi

Scuturînd jugul de veacuri al colonialismului, poporul indonezian a pășit pe calea lichidării rămășițelor fostei dominații coloniale și a făuririi unei economii naționale proprii, pe calea consolidării independenței sale naționale. In prezent, poporul indonezian muncește cu avînt pentru înfăptuirea planului de 8 ani, a cărei sarcină principală este realizarea bazelor industrializării țării.

In eforturile sale îndreptate spre crearea unei industrii dezvoltate, spre ridicarea nivelului de trai al întregului popor, Republica Indonezia primește un ajutor prietenesc, dezinteresat, din partea țărilor sistemului mondial socialist.

Pe plan internațional, Indonezia promovează o politică independentă de pace și înțelegere între popoare, o politică anticolonialistă și de neaderare la blocurile imperialiste. Totodată, Republica Indonezia adoptă o atitudine pozitivă față de problema dezarmării, numărîndu-se printre țările care sprijină propunerile Uniunii Sovietice și ale celorlalte țări socialiste pentru înfăptuirea dezarmării generale și totale.

Deși la mii de kilometri depărtare una de alta, între R.P. Romînă și Republica Indonezia s-au stabilit și se dezvoltă continuu relații de colaborare multilaterală bazate pe principiul egalității în drepturi și avantajului reciproc. Vizita făcută anul trecut în țara noastră de către președintele Sukarno, precum și vizita în Indonezia a delegației Marii Adunări Naționale a R.P. Romîne au contribuit la lărgirea și întărirea acestor relații.

De ziua marii sărbători — a 17-a aniversare a proclamării Republicii Indonezia — întregul nostru popor transmite harnicului și talentatului popor indonezian cele mai sincere urări de succes în lupta pentru dezvoltarea economiei și culturii țării sale, pentru apărarea păcii și întărirea colaborării între popoare.

TELEGRAMĂ

Excelenței sale DR. SUKARNO
Președinte și prim-ministru al Republicii Indonezia

Djakarta

In numele poporului român, al Consiliului de Stat al Republicii Populare Romîne, al Consiliului de Miniștri și al nostru personal transmitem Excelenței Voastre, guvernului și poporului indonezian cele mai cordiale felicitări și urări de noi succese cu prilejul celei de-a 17-a aniversări a Zilei Independenței Republicii Indonezia.

Ne exprimăm ferma convingere că relațiile prietenești dintre țările noastre vor continua să se dezvolte în folosul ambelor noastre popoare, în interesul păcii și colaborării internaționale.

GHEORGHE GHEORGHIU-DEJ
Președintele Consiliului de Stat al Republicii Populare Romîne

ION GHEORGHE MAURER
Președintele Consiliului de Miniștri al Republicii Populare Romîne

Clădirea facultății de medicină din Djakarta

● **Cu prilejul celei de-a 17-a aniversări a Zilei Independenței Republicii Indonezia, ministrul afacerilor externe al R.P. Romîne, Corneliu Mănescu, a trimis o telegramă de felicitări d-rului Subandrio, al doilea locțiitor al ministrului prim și ministrul afacerilor externe al Republicii Indonezia.** (Din presa de dimineață).

● **Cu prilejul celei de-a 17-a aniversări a Zilei Independenței Republicii Indonezia, Institutul romîn pentru relațiile culturale cu străinătatea în colaborare cu Liga română de prietenie cu popoarele din Asia și Africa, au organizat joi seara, în grădina Casei universitarilor, o seară culturală indoneziană.** (Din presa de dimineață).

● **La 14 august, ambasada R.P. Romîne din Djakarta a oferit o gală de filme românești pentru ziariștii indonezieni și lucrătorii radiodifuziunii indoneziene.** (Din presa de dimineață).

Pentru merite...

BONN 17 (Agerpres)

In ultimele săptămîni ale sale în postul de comandant suprem al forțelor armate N.A.T.O. din Europa, generalul Norstad și-a găsit timp pentru a vizita Bonnul. Sosind la 16 august în capitala Germaniei occidentale, Norstad s-a întîlnit cu Adenauer, cancelarul R.F.G., și după cum anunță agențiile occidentale de informații, „a discutat despre politica militară a Occidentului".

Din însărcinarea președintelui R.F.G., Lübke, Adenauer a înmînat generalului Norstad marea cruce a ordinului „Pentru merite".

In felul acesta eforturile generalului american îndreptate spre înzestrarea Bundeswehrului vest-german cu arma atomică nu au rămas nerăsplătite.

În cîteva rînduri

● **Joi s-au încheiat la Varșovia lucrările celei de-a VI-a Adunări a organizațiilor membre ale F.M.T.D. Uniunea Tineretului Muncitor din R.P. Romînă a fost reales membră în Comitetul Executiv al F.M.T.D. Reprezentantul tineretului romîn, Stanciu Brătescu, membru al C.C. al U.T.M. a fost ales membru al Biroului F.M.T.D. și secretar al F.M.T.D.**

● **De mai multe zile se află în Uniunea Sovietică o parte a delegației tineretului din R.P. Romînă care a participat la Festivalul Mondial al Tineretului și Studenților de la Helsinki, formată din Ansamblul de cîntece și dansuri al U.T.M., precum și soliști de muzică ușoară și populară. Ansamblul artistic de cîntece și dansuri al U.T.M. a prezentat mai multe spectacole care s-au bucurat de mult succes.** (Din presa de dimineață).

ÎN CEI cinci ani care au trecut de la adoptarea de către C.C. al P.C.U.S. și Consiliul de Miniștri al U.R.S.S. a hotărîrii cu privire la dezvoltarea construcțiilor de locuințe, 400.000 de oameni din orașele și satele din regiunea Volgograd, au primit locuințe noi, transmite agenția Novosti. Ritmul construcțiilor de locuințe continuă să crească. Anul acesta, locuitorii regiunii Volgograd vor primi încă 540.000 mp de suprafață locuibilă.

● **In orașul Westerland din Germania occidentală a avut loc o demonstrație împotriva reînvierii militarismului în R.F.G. Adversarii serviciului militar au protestat împotriva expoziției „Forțele noastre militare aeriene", organizată în acest oraș de Ministerul de Război al R.F.G. Demonstranții purtau pancarte pe care scria: „Militarismul înseamnă război".** (Din presa de dimineață).

LA SFÎRȘITUL lunii august tribunalul militar il va judeca pe Bryan Megee, mecanic șef de avioane care lucrează la baza aeriană militară din Henloy, anunță săptămînalul „PEACE NEWS".

Megee este un partizan activ al „mișcării pentru dezarmarea nucleară". El a participat la cîteva demonstrații împotriva cursei înarmărilor nucleare și împotriva transformării Angliei într-o bază nucleară a S.U.A. și a fost arestat și amendat de nenumărate ori. De data aceasta el este acuzat de „nesupunere față de ordinele comandamentului".

● **Corespondentul de la Cape Canaveral al agenției U.P.I. relatează că din cauza unor defecțiuni tehnice oamenii de știință americani au fost nevoiți să amîne lansarea unei nave cosmice „Mariner 2", în direcția planetei Venus.**

Lansarea acestei nave avînd o greutate de 447 livre era proiectată pentru 20 august. (Din presa de dimineață).

ÎN PERU, 20 000 de muncitori de la întreprinderile controlate de grupul monopolist american „Grace" au declarat o grevă generală în semn de solidaritate cu tovarășii lor de pe plantațiile de trestie de zahăr „Paramonga", care sînt în grevă de 14 zile.

Corespondentul din Lima al agenției Prensa Latina arată că societatea „Grace" controlează transportul aerian și maritim, fabricile textile și producția de bumbac din Peru.

● **După cum transmite agenția Men, la 16 august Consiliul Ligii țărilor arabe a hotărît în unanimitate să primească Algeria în Liga țărilor arabe. Algeria a devenit al 13-lea stat membru al ligii.** (Din presa de dimineață).

MUNCITORII companiei petrolifere „Creole Petroleum" (filială a firmei americane „Standard Oil Company of New York") au declarat grevă. Greva, care a paralizat în întregime producția acestei regiuni industriale, a fost declarată din cauză că această companie petroliferă încalcă permanent contractele de muncă.

● **Potrivit relatărilor corespondentului din Buenos Aires al agenției Reuter, criza politică redeschisă în Argentina prin demisia ministrului armatei și ministrului de interne continuă. Agenția precizează că generalul Juan Carlos Lorio, noul comandant suprem al forțelor armate argentiniene, a ordonat arestarea pe timp de 15 zile a ofițerilor din statul major general care au refuzat să accepte numirea generalului Carlos Mario Turalo ca șef al lor. Agenția U.P.I. relatează că numărul acestor ofițeri trece de 100.** (Din presa de dimineață).

OBSERVATORUL de politică externă al ziarului „Yeni Gun", publică un articol semnat „Diplomat" în care se pronunță pentru lichidarea bazelor americane de rachete de pe teritoriul Turciei. El arată că existența unor asemenea baze în orice țară intensifică războiul rece.

● **La 16 august a sosit la Londra compozitorul sovietic Dmitri Sostakovici. El va fi oaspetele de onoare al Festivalului artelor de la Edinburg, care se deschide la 19 august.** (Din presa de dimineață).

PATRU avioane cu reacție aparținînd forțelor militare aeriene australiene s-au ciocnit în timpul unui zbor în grup și au explodat. In urma acestei catastrofe, anunță corespondentul din Melbourne al agenției Reuter, și-au găsit moartea șase piloți.

DUPĂ cum anunță reprezentanța Omanului la Cairo, zilele acestea patrioți omanezi au săvîrșit un atac inopinat asupra taberei militare engleze din apropierea localității Maskat și au distrus o bună parte din instalațiile militare.

● **După cum transmite corespondentul din Aosta (Italia de nord) al agenției France Presse, Pietro Nenni, secretarul Partidului socialist italian, a căzut într-o apă de munte, în timpul unei plimbări în împrejurimile localității Cogne, rănindu-se serios la cap. Starea sănătății lui Nenni este îngrijorătoare.** (Din presa de dimineață).

Fotografia înfățișează pe unul din instructorii americani care distribuie arme („Made in U.S.A.") soldaților sud-vietnamezi

ECOURI • Ecouri • ECOURI

Experții de la hotelul Hilton

HOTELUL „Hilton" este o construcție americană cu multe etaje, din Berlinul occidental. In luxoasele apartamente ale acestei clădiri se țes numeroase din intrigile și provocările împotriva țărilor socialiste în general și a R. D. Germane în special. De curînd s-a instalat acolo o nouă „comisie" a cărei activitate trezește mari speranțe oficinelor propagandei reacționare. Este vorba, pasămite, de o comisie chemată să întreprindă „o anchetă" asupra situației învățămîntului în R. D. G. și în special în capitala ei.

In primul rînd cine sînt „experții". Comisia este prezidată de un oarecare mister Carr, sosit din S.U.A. cu bagaje voluminoase și dispunînd de venituri serioase, judecînd după traiul pe care-l duce. Specialitatea sa nu este precizată dar, — după cum se va vedea — ea se precizează de la sine. El este secondat de un fost director al unei școli coloniale franceze și de un institutor englez din Kenya. Ceilalți membri sînt de același calibru.

Obiectiva lor anchetă se desfășoară cu sîrg în apartamentul și pe culoarele de la Hilton, căci în Berlinul democrat, sau pe alte meleaguri ale R.D.G. nici nu le-a călcat piciorul. Ceea ce nu se poate contesta este faptul că oamenii își dau osteneala să facă ceva pentru banii pe care-i primesc. Zilnic ascultă zeci de persoane dubioase ale căror informații sînt plătite cu cecuri americane și pe baza acestora întocmesc fișe pentru un raport pe care l-au anunțat de pe acum „voluminos". (Remunerația este, probabil, și în funcție de lungimea raportului).

Este cert că „experții" nu-și vor îngreuna raportul cu asemenea cifre oficiale de prisos ca cele, de pildă, care arată că în R.D.G., raportat la numărul locuitorilor, numărul studenților este de două ori mai mare ca cel din R. F. G. De ce să-și strice oamenii prețul ?!

Totuși s-a produs un eveniment care le-a cam stricat socotelile experților. Un „profan" în materie, pedagogul englez David Johnston, trezorier al Asociației institutorilor din Anglia și Țara Galilor, a găsit tocmai acum momentul să se ocupe și el de problema învățămîntului în R.D.G. Mai mult, a folosit ca metodă, documentarea la fața locului de unde a tras concluzii pe care le-a făcut publice. „Sînt extrem de impresionat — scrie, printre altele, profesorul englez — de eforturile ce se fac în R.D.G. pentru educarea copiilor și întregului tineret în spiritul unei lumi a păcii... Entuziasmul elevilor și calitatea lecțiilor predate de învățători mi-au plăcut mult... In școlile din R.D.G. lucrează și institutori și profesori englezi care au venit din proprie inițiativă acolo. Ei mi-au spus că socotesc condițiile de muncă în R.D.G. mai avantajoase decît în Anglia...".

„Experții" de la Hilton care n-au văzut nici o școală din R.D.G., au anunțat că informațiile profesorului Johnston nu provin din surse demne de încredere, astfel că le vor considera drept neavenite. Iar mister Carr — a cărui specialitate, aceea de provocator, socotim că s-a precizat suficient — e anunțat că așa zisa Uniune mondială a organizațiilor de profesori din occident nu va plăti nici un penny pentru raportul lui Johnston, care, în treacăt fie spus, nici n-a cerut nimic, că singurul el mandatar este comisia prezidată de ilustra sa persoană.

Astfel, există toate premizele ca prețul să fie cel scontat de „experți", iar oficinele de propagandă reacționară să dispună de un nou material confecționat în laboratoarele minciunii de la Hilton.

S. GL.

„Fapt divers" nu numai la Miami...

TOTUL fusese bine pînă la accidentul lui Larry. Cum i se îmbujorau obrajii cînd apărea el către seară, în preajma grădinii. Da, aveau și o grădină ! Micile ei îndeminatice sădiseră flori în jurul remorcii. La ferestre aninase perdele, mă rog, ca în orice casă. Florile, cu mireasma lor, parcă-i spuneau lui Larry bun venit. O ! Larry al ei, dragul de el, muncea mult la „Bendix", cădea frînt de cum sosea, dar nu se văita ; altii n aveau nici atît...

Intr-o seară, Larry n-a mai venit ; nici dimineață. I l-au adus către amiază, cu piciorul în ghips.

— Ne pare rău, doamnă Willer, un accident. Aici aveți banii ce i se cuvin pentru zilele lucrate și... credem că nu va mai putea lucra ; oricum, nu la „Bendix". Știți, ca mecanic, trebuie să te deplasezi de la o mașină la alta ; or, Larry...

S-au întunecat și mai rău zilele lor. Ea din Montana, el din Illinois, soarta făcuse să se întîlnească aici pe meleagurile Floridei. Aici era căminul lor, modest, dar plin de visuri, aici voiau să-și crească copilul ce bătea la porțile vieții. Și-acum, deodată, totul năruit.

O nenorocire nu vine niciodată singură.

La scurtă vreme după accident, familia Willer a fost evacuată din „apartament", din remorca-auto cumpărată în rate, deoarece nu erau „la zi" cu depunerile. N-au folosit la nimic rugămințile, promisiunile Au trebuit să plece.

Un automobil distrus le-a servit cîtva timp drept adăpost, dar asta nu putea fi decît o soluție de moment, căci Jeanie trebuia să nască în curînd, iar din cei 28 de dolari — tristă ironie, un dolar pentru fiecare din cei 28 de ani ai lui Larry — pe care-i primise de la „Bendix", nu mai rămăseseră decît cîtiva cenți.

Un prieten le-a recomandat să se adreseze... închisorii. Cu puțină bunăvoință — spunea el — directorul le-ar putea îngădui să se adăposteas-că — de-or mai fi locuri libere — între zidurile ei...

„Mai sînt oameni cu noroc pe lume" — jubila „Miami Herald" : soții Willer au găsit deplina „înțelegere" a direcției închisorii care le-a permis să-și petrecă nopțile într-o celulă.

Zilnic, dis-de-dimineață, Jeanie și Larry părăsesc noul lor „domiciliu" și se îndreaptă spre oficiile care se ocupă de șomeri, unde în așteptarea rîndului, cercetează febril „mica publicitate".

...Și de fiecare dată se înapoiază cum au venit. Cine, pe aici, angajează o femeie care așteaptă un copil și un tînăr mecanic care-și trage piciorul anchilozat ? Cît despre „ajutorul" de șomaj, Willer primește stereotip același răspuns : „Ai locuit mai puțin de un an în acest district și, în virtutea legii, n-ai dreptul !"

La Miami, unde fiecare milionar care se respectă are un yacht, unde babe „originale" dar cu cont la bancă, își lasă averea moștenire cîinelui favorit, cu limbă de moarte și testament scris, să fie hrănit cu mîncare vitaminizată, îmbrăcat în hăinuțe după ultima modă, din jurnalul căței lor, purtat cu zgardă auriță și plimbat numai cînd adie briza oceanului, o femeie va aduce pe lume un prunc în celula unei închisori, pentru că n-are alt adăpost, pentru singura „vină" că bărbatul ei, Larry Willer, a fost călcat de un automobil și autoritățile nu dau de lucru și nici ajutor invalizilor.

Inscriței localității Miami i se mai spune „Paradisul sacilor cu bani".

O fi paradis dar, după cum se vede, nu pentru oameni ca alde Larry Willer a cărui tragedie, ca atîtea altele, este considerată un „fapt divers" nu numai la Miami ci pretutindeni în țara „tuturor libertăților", inclusiv a acelei de a muri de foame.

M. VASILIU

SPORT

Urmărind „Cursa Scînteii"

De la Galaţi la Bacău, Ion Cosma, noul lider, a dat peste cap clasamentul general

BACĂU 17 (prin telefon de la trimisul nostru).

Şi ieri a fost cald, teribil de cald în etapa a doua a „Cursei Scînteii". Mai ales în primii 60 km ai etapei, cicliştii s-au oprit adeseori în dreptul fîntînilor pentru a-şi umple bidoanele mereu golite, sau pentru a-şi turna, pur şi simplu, găleţi de apă în cap, chiar cu riscul de a pierde contactul cu plutonul. Dar riscul n-a fost prea mare, pentru că, răcoriţi şi înviorați, alergătorii prindeau puteri noi. Apoi i-a mai ajutat un factor: vîntul din spate, care a suflat cu persistenţă şi le-a uşurat mult eforturile, astfel încît, cu toată căldura, pe cei 183 km ai etapei s-a realizat o medie orară excelentă — 42,5 km!

CLASAMENTUL GENERAL: 1. I. COSMA; 2. C. Baciu la 48"; 3. Fr. Gera la 50"; 4—5. W. Ziegler, Gh. Bădără la 1'03"; 6. G. Moiceanu la 13'41"; 7—9. N. Grigore, S. Mihălţeanu, M. Voinea la 13'58"; 10. C. Dumitrescu la 14'13"; 11. M. Laczo la 14'20"; 12. Gh. Rădulescu la 14'31" etc.

CLASAMENTUL GENERAL PE PUNCTE: 1. I. COSMA 10 p; 2—5. G. Moiceanu, M. Laczo, C. Baciu, Fr. Gera 7 p etc.

CLASAMENTUL SPRINTERILOR: 1. GH. BADARA 12 p; 2. C. Baciu 8 p; 3. I. Cosma 4 p e.c.

In cursă au mai rămas 46 concurenţi (printre cei 7 abandonaţi se află şi C. Moiceanu).

Dacă mai adăugăm la aceasta şi împrejurarea că în etapa de ieri s-a produs o senzaţională evadare lungă de aproape 120 km, care a dat literalmente peste cap clasamentul, am putea crede că etapa a II-a a animat considerabil întrecerea în „Cursa Scînteii".

Şi totuşi, această etapă ne-a produs un sentiment de dezamăgire. Dar, să povestim pe scurt, filmul ei.

După un rulaj monoton de peste 60 km, sub un soare nemilos, s-a produs prima acţiune serioasă: Bădără pleacă din pluton şi Cosma îl urmează. Plutonul îi lasă în pace, socotind că cei doi îşi vor limita pretenţiile la cîştigarea sprintului intermediar de la Tecuci. Aceasta se petrecea la km. 65, iar sprintul s-a disputat la km 76, dînd cîştig de cauză lui Bădără. După cei doi fugari, au mai plecat alţi trei, Gera, C. Baciu şi Ziegler, iar la km. 80 ei s-au unit cu ceilalţi, formînd un grup de cinci.

O evadare care părea, la primul moment, obişnuită. De-a lungul kilometrilor, însă, ea a luat proporţii nemaiîntîlnite în cursele noastre. La Mărăşeşti, fugarii aveau 4' avans, la Adjud (unde sprintul intermediar a fost din nou cîştigat de Bădără), avansul a sporit la 6'30", după Sascut, la 11', iar la sosirea pe stadionul „23 August" din Bacău, cronometrorii au marcat un decalaj de aproape 14' (!) între fugari şi pluton. Iată, de altfel, şi ordinea sosirii: 1. I. COSMA 4h 18'13"; 2. C. Baciu; 3. W. Ziegler; 4. Gh. Bădără — toţi la 6"; 5. Fr. Gera la 11"; 6. P. Ghiţă la 13'57"; 7. M. Laczo (R.S. Cehoslovacă); 8. G. Moiceanu — ambii la 13'59"; 9. L. Zanoni la 14'01" etc.

ION COSMA

Desigur, evadaţii, începînd cu Cosma, învingătorul etapei şi noul lider al clasamentului, şi terminînd cu tînăra revelaţie Francisc Gera (care a venit recent de la Oradea la Bucureşti pentru a învăţa la o şcoală tehnică de metrologie şi, probabil,... pentru a se ilustra în ciclismul nostru), merită felicitări pentru acţiunea lor. Dar diferenţa aceasta de timp anormală dintre ei şi restul plutonului, ca orice lucru anormal, artificial, nu poate să producă o reală satisfacţie. Mai ales că în situaţia nou creată, cu un grup de 5 alergători distanţaţi în clasamentul general la peste 13' de restul concurenţilor, „Cursa Scînteii" îşi micşorează sensibil interesul. Vinovaţi de această întorsătură a lucrurilor nu sînt, desigur, cei cinci fugari, ci plutonul şi în special membrii săi marcanţi ca G. Moiceanu, C. Dumitrescu, Gh. Rădulescu şi alţi componenţi ai lotului R.P.R.

Am lăudat acum două luni frumoasa reuşită tactică a lui G. Moiceanu şi a colegilor săi dinamovişti în „Cupa UCECOM". Dar cicliştii nu trebuie să exagereze. Îmbîcsiţi de ideea diverselor combinaţii tactice sau ascunzîndu-şi cîte odată sub paravanul tacticii de echipă unele deficienţe sau interese personale, alergătorii noştri fruntaşi riscă să abată întrecerile cicliste de la spiritul adevăratei lupte sportive. Mai ales într-o cursă cu caracter individual — după cum o declară regulamentul „Cursei Scînteii" — tacticile şi combinaţiile făcute, chipurile, în interesul echipei de club sau a lotului R.P.R., nu-şi au nici o raţiune viabilă. Fiecare ciclist trebuie să-şi apere propriile sale şanse, să-şi apere propriul său prestigiu de sportiv fruntaş, luptînd din răsputeri pentru acest ţel. Or, acest lucru nu l-au făcut ieri nici G. Moiceanu, nici C. Dumitrescu, nici Gh. Rădulescu şi nici alţi alergători fruntaşi, care s-au complăcut în pluton într-o tactică de aşteptare, de supraveghere reciprocă, ceea ce a permis dezvoltarea artificială a avansului luat de evadaţi.

Să vedem ce acţiuni de reabilitare a prestigiului lor şi de redresare a poziţiilor lor în clasament vor reuşi să întreprindă cei vizaţi de noi, în ultimele trei etape ale „Cursei Scînteii". Începutul ar trebui să-l facă chiar azi, în etapa de 125 km Bacău — P. Neamţ — Bacău.

C. DIAMANTOPOL

Excursie cicloturistică la Buftea

Cicloturiştii bucureşteni vor efectua duminică o excursie la Buftea. Adunarea concurenţilor, la ora 8, în faţa stadionului Dinamo. Plecarea în excursie, la ora 8,30.

La pentatlon modern, campioni favoriţii: Gheorghe Tomiuc şi echipa Steaua I

Pînă la urmă, aşa cum am anticipat, favoritul nr. 1 al ediţiei din acest an a campionatului republican individual de pentatlon modern, **Gh. Tomiuc**, a confirmat pronosticurile, cucerind titlul. Ieri, în ultima probă, cea de cros, l-a întrecut pe fostul lider, Gh. Panciu, cu peste 100 puncte, astfel că, avantajul pe care îl avea Panciu înaintea disputării crosului — pe traseul de la Călugăreni — s-a dovedit insuficient...

Tomiuc a luptat însă din răsputeri nu numai pentru a-l întrece pe Panciu — revelaţia competiţiei — ci şi pentru a nu fi depăşit de următorii clasaţi, Puşcaş şi C. Ţintea, care-l „pîndeau" de la un număr mic de puncte. Şi a reuşit, cîştigînd proba şi nemailăsînd nici o speranţă adversarilor săi. Iată-i, de altfel, pe primii clasaţi: 1. **Gh. Tomiuc** (Steaua I) 14'18"8 = 1.126 puncte; 2. V. Ştefănescu (Steaua II) 14:43,7 = 1.051 p; 3. N. Lichiardopol (Steaua II) 14:52,0 = 1.024 p; 4. Gh. Panciu (Casa Ofiţerilor Braşov) 14:53,7 = 1.021 p; 5. P. Deac (Casa Ofiţerilor Braşov) 15:27,6 = 919 p; 6. N. Marinescu (Steaua I) 15:29,8 = 913 p. Pe echipe victoria a revenit formaţiei **Steaua I** cu 2.850 p. Au urmat-o: 2. Casa Ofiţerilor Braşov 2.724 p; 3. Steaua II 2.559 p etc.

În întrecerea finală pe echipe, titlul de campioană a revenit, de asemenea scontat, echipei Steaua I (antrenor: I. Mureşeanu), care îl cucereşte pentru a şaptea oară consecutiv (de remarcat că, şi în întrecerea individuală titlul de campion a revenit, tot pentru a şaptea oară consecutiv, unui membru al clubului militar). De subliniat şi performanţa formaţiei Casa Ofiţerilor Braşov, clasată pe locul secund înaintea unor echipe mai experimentate, cum e, de pildă, Ştiinţa II.

Clasamentele generale finale: **individual**: 1. GH. TOMIUC 4.559,5 p — campion al R.P.R.; 2. Gh. Panciu 4.471 p; 3. N. Marinescu 4.224 p; 4. G. Puşcaş (Casa Ofiţerilor Braşov) 4.200,5 p; 5. W. Roman (Ştiinţa I) 4.144,5 p; 6. C. Ţintea (Ştiinţa II) 3.943,5 p etc.; **pe echipe**: 1. STEAUA I 12.513,5 p — campioană a R.P.R.; 2. Casa Ofiţerilor Braşov 11.929 p; 3. Ştiinţa II 11.526 p etc.

Actualitatea pe scurt

TIR

Ieri s-au disputat ultimele probe din cadrul campionatelor republicane de tir. Titlurile au fost cucerite de următorii trăgători: talere aruncate din turn: ŞT. POPOVICI (Dinamo) 200 p (rezultatul constituie un nou record al ţării); armă militară 3x20 focuri: L. CRISTESCU (Steaua) 496 p; pistol calibru mare, 30+30: G. MAGHIAR (Dinamo) 582 p; armă liberă calibru redus 60 focuri senioare: Aurelia Cosma-Nagy (Mureşul Tg. Mureş) 592 p.

CĂLĂRIE

In organizarea clubului Steaua, mîine şi duminică se va desfăşura, pe baza hipică din calea Plevnei, un concurs de călărie la care vor lua parte sportivii fruntaşi din Capitală (inclusiv componenţii lotului republican). Programul concursului: mîine, de la ora 18: *dresaj cat. uşoară; dresaj cat. mijlocie; obstacole cat. semiuşoară; obstacole cat. mijlocie;* duminică, de la ora 9,30: *dresaj cat. intermediară; obstacole cat. uşoară; obstacole cat. semigrea; obstacole ştafetă.*

ŞAH

In runda a II-a din grupa semifinală a campionatului feminin de şah, s-au înregistrat rezultatele: **Margareta Teodorescu** — Venera Diaconu 1—0; Zari Karibian — Domniţa Sutiman remiză; Veturia Simu — Hilda Petri 1—0. Natalia Samarian şi **Doina Turturea** au întrerupt cu avantaj în faţa jucătoarelor Tereza Urzică şi respectiv Ananiţei Jigău.

Cele două partide întrerupte în cadrul primei runde s-au încheiat cu rezultatele: Ananiţa Jigău — Tereza Urzică 1—0; Veturia Simu — Margareta Teodorescu remiză.

Fruntaşe ale clasamentului sînt **Margareta Teodorescu** şi **Veturia Simu**, care totalizează cîte 1½ puncte, urmate de Doina Turturea (1), Ananiţa Jigău (1), Domniţa Sutiman 1 p. etc.

DUMINICĂ ÎNCEPE UN NOU CAMPIONAT DE FOTBAL

La Bucureşti sînt programate trei întîlniri

Sutele de mii de amatori de fotbal din ţara noastră vor fi cu începere de duminică 19 august, din nou în tribunele stadioanelor, în faţa televizoarelor şi aparatelor de radio. Începe un nou campionat de fotbal, al 25-lea socotind din anul 1932 cînd prima oară s-a desfăşurat un campionat pe ţară, al 45-lea numărînd din anul 1905 cînd activitatea fotbalistică a avut diferite forme regionale. În adevărata accepţiune a cuvîntului, primul campionat naţional a avut loc în 1932, deci, acela care ia startul duminică este al 25-lea.

Pornim la drum cu 15 echipe, campionatul avînd acum şi cel mai tînăr vlăstar al său, echipa Viitorul, alcătuită din jucătorii care au cîştigat turneul U.E.F.A. de juniori în această primăvară. Toamna anului 1962 va fi bogată în evenimente fotbalistice, scop pentru care jucătorii selecţionabili nu vor lua parte cîtva timp la jocurile de campionat, ei urmînd o pregătire specială.

JOCURI ECHILIBRATE ÎN PRIMA ETAPĂ

Prima etapă numără şapte jocuri, una din echipe, Dinamo Bacău avînd repaos, deoarece acum există în campionat un număr impar de echipe.

Iată programul primei etape:

BUCUREŞTI: Rapid—Steagul roşu şi Progresul — Petrolul în cuplaj pe stadionul „23 August" de la ora 15.45, şi Viitorul — Minerul, ora 20.45 pe stadionul Republicii.

IAŞI: C.S.M.S — Dinamo Bucureşti.

ORADEA: Crişana — Steaua.

CLUJ: Ştiinţa — Ştiinţa Timişoara.

CONSTANŢA: Farul — U.T.A.

Jocurile apar echilibrate, cel mai interesant anunţîndu-se a fi Progresul — Petrolul de la Bucureşti. Echipele gazdă beneficiază de prima şansă, astfel, că sarcina echipelor care joacă în deplasare este foarte dificilă. Dinamo Bucureşti şi Steaua, la Iaşi şi la Oradea au de suportat asaltul noilor echipe promovate, ca de altfel şi U.T.A. la Constanţa. Prima etapă va fi edificatoare în privinţa potenţialului actual al echipelor bucureştene care şi-au pregătit formaţii noi.

DIN ANTRENAMENTELE ECHIPELOR BUCUREŞTENE

Echipele bucureştene au făcut ieri antrenamentele obişnuite la două porţi.

DINAMO BUCUREŞTI s-a antrenat pe terenul său cu echipa de tineret. Antrenorii **Nicuşor** şi **Nedelescu** au utilizat formaţia probabilă de la Iaşi: **Datcu** (Uţu) — **Popa**, **Szekelli** (fost la Dinamo Obor), **Constantinescu** — **Ştefan** (Nunweiller IV), **V. Alexandru** — **V. Anghel**, **Ţîrcovnicu**, **Frăţilă**, **Eftimie**, **David**.

PROGRESUL s-a antrenat cu Ştiinţa Bucureşti, folosind două formaţii. Prima: **Cozma-Smărăndescu II**, **Badea** (fost la Metalul) **Soare-Maior**, **Ştirbei-Copil**, **Oaidă**, **Sandu**, **Nisipeanu**, **Georgescu**, a realizat scorul de 1—1, iar a doua formaţie, probabilă pentru meciul cu Petrolul, a realizat 3—1 în repriza a doua: **Cozma-Nedelcu**, **Caricaş**, **Panait-Ioniţă**, **Paşcanu-Mafteuţă**, **Protopopescu**, **Smărăndescu I**, **Voinea**, **Baboie**.

STEAUA s-a pregătit la Braşov, de unde va pleca azi la Oradea.

Intîlniri spectaculoase în campionatele orăşeneşti de tenis

In cadrul campionatelor de tenis ale Capitalei, rezervate jucătorilor seniori de categoria a II-a şi juniori, în ultimele zile s-au disputat noi tururi. Mai avansate sînt întrecerile juniorilor, care, la unele categorii de vîrstă, au ajuns pînă la finale. Jucătoarele Sanda Ciogolea şi Iudith Dibar, de pildă, au şi susţinut finala la categoria 17—18 ani. Meciul, de o valoare tehnică bună, a pasionat prin răsturnările de scor. Astfel, Iudith Dibar, deşi a cîştigat primul set la o diferenţă surprinzătoare (cu 6—0), iar în cel de-al doilea a avut 5—2 la ghemuri şi două mecibaluri, nu s-a putut bucura de izbîndă. Sanda Ciogolea care, printr-o uimitoare revenire, a răsturnat rezultatul, a terminat învingătoare cu 0—6, 7—5, 6—3. In semifinale, Ciogolea a eliminat-o pe Mihaela Kiahre cu 6—2, 6—2, iar Iudit Dibar pe Anca Dumitriu cu 6—2, 6—1.

La categoria 15—16 ani s-au jucat partidele din optimile de finală. Performerele întrecerilor au fost Daniela Sotiriu şi Doina Ioanid, care au eliminat, după partide extrem de aprige, pe principalele favorite Manuela Mihu (7—5, 7—5) şi, respectiv, pe Gabriela Velicu (7—5, 6—3). Celelalte două învingătoare sînt: Gabi Voinescu: 6—3, 6—1 cu Aurelia Cirnaru şi Viorica Butoi: 6—2, 6—1 cu Maria Rădulescu.

La juniori, categoria 17—18 ani, în semifinale s-au calificat: Dron 6—3, 6—1 cu Vâtu; Popovici 6—0, 6—1 cu Cristescu; Bame 6—3, 6—3 cu Irimescu şi Popescu 6—1, 6—4 cu Constantin. In schimb, la categoria imediat următoare s-au înregistrat o serie de rezultate mai puţin aşteptate. Printre cei care se comportă remarcabil (au ajuns în sferturile de finală) subliniem pe Liviu Rosenzweig 6—1, 6—0 cu Rosianu şi 7—5, 6—2 cu Burcea: Mocanu 6—3, 13—11 cu Frăţilă şi Rigani 6—3, 6—1 cu Sarău. Alţi calificaţi: Năstase 6—0, 6—0 cu Cristian; Tereanu 6—0, 6—1 cu Sotiriu; Niculescu 6—1, 6—3 cu Blidărescu.

Parte din juniori concurează şi în întrecerile seniorilor. Ei nu numai că fac faţă experimentaţilor lor adversari, dar în multe confruntări au reuşit să termine învingători. Astfel, în cadrul turului II, Rosenzweig l-a eliminat pe Tomin cu 6—2, 6—3; Greabu pe Badea cu 6—1, 7—5; Năstase pe Lungu cu 6—3, 6—1; Tereanu pe Mocanu cu 6—0, 6—1; Rusu pe Pîrîuşeanu 6—2, 7—5 şi Niculescu pe Tilden cu 6—0, 6—0. Alte rezultate: Vâtu — Irimescu 6—2, 3—6, 6—2; Pascal — Ascan 6—2, 6—1; Constantin-Miliţescu 7—5, 6—3; Cruceanu-Popescu 6—4, 6—4.

RADIO

AZI

PROGRAMUL I

17.00 Radiojurnal. Buletin meteorologic. 17.15 Jocuri populare romîneşti. 17.30 In slujba patriei. 18.00 Ciclul „George Enescu interpret". 18.30 Cronica economică. 18.40 Muzică indoneziană. 19.00 Autori dramatici despre spectacolele cu piesele lor într-un act pe scena Festivalului „I. L. Caragiale". 19.15 Cîntă Magda Tanculescu şi David Ohanesian, artişti emeriţi. 19.45 Muzică uşoară interpretată la acordeon. 20.00 Radiojurnal. 20.15 Cîntă violoncelistul Alfons Capitanovici. 20.30 Noapte bună, copii: „Labuţa" de Juan Willafane. 20.40 Muzică de dans. 21.15 Jurnalul satelor. 21.40 „Bucuria vieţii noi" — program de cîntece şi jocuri populare romîneşti. 22.00 Radiojurnal. Buletin meteorologic. Sport. 22.30 Fragmente din „Serenata a tre" de Vivaldi. 23.15 Concert de noapte. 23.52—23.55 Buletin de ştiri.

PROGRAMUL II

17.00 Noi înregistrări de muzică vocală romînească. 17.30 Sfatul medicului: Transpiraţia excesivă a mîinilor. 17.35 Anunţuri reclame, muzică. 18.00 Buletin de ştiri. 18.05 „Noi cîntece în cinstea încheierii colectivizării agriculturii": „Steluţa aurie" de George Grigoriu, pe versuri de Mircea Block. 18.10 Cîntă orchestra de muzică populară „Bărăganul" a Casei de cultură din Slobozia, regiunea Bucureşti — în program noi înregistrări. 18.30 Muzică din operete. 19.00 Muzică de estradă. 19.30 Teatru la microfon „La miezul nopţii". Dramatizare radiofonică după romanul lui Theodor Constantin de Ana Roman şi Silvia Kerim. 20.40 Muzică uşoară interpretată de orchestre de coarde. 21.15 Prelucrări corale. 21.30 Radiojurnal. 21.45 Emisiunea: „Compozitorii noştri cîntă patria socialistă". 22.30 Moment poetic: „Arhitecţii înălţimilor" — versuri dedicate constructorilor. 22.35 Muzică de dans. 23.00 Radiojurnal. 23.15—24.00 Cvartetul în do minor pentru coarde de Kabalevski.

MÎINE

PROGRAMUL I

5.00 Radiojurnal. Buletin meteorologic. 5.10 Emisiunea pentru sate: Îngrijirea seminţelor în magazii. 5.30 Lecţia de gimnastică. 5.40 Muzică uşoară. 6.00 Radiojurnal. Buletin meteorologic. 6.10 Valsuri interpretate de fanfară. 6.30 Melodii populare romîneşti. 6.45 Cîntece de excursie. 7.00 Radiojurnal. Sumarul presei centrale. 7.15 Jocuri populare romîneşti. 7.30 Sfatul medicului: Consumul igienic al fructelor. 7.35 Anunţuri, muzică. 7.45 Salut voios de pionier. 8.00 Muzică. 8.30 Muzică instrumentală interpretată de solişti romîni şi sovietici. 9.00 Roza vînturilor. 9.25 Muzică din operete. 10.00 Buletin de ştiri. 10.05 Cîntece pentru cei mici 10.20 „Compozitorul săptămînii": (emisiunea a II-a) George Enescu. 11.00 Buletin de ştiri. 11.03 Muzică populară din ţări socialiste. 11.30 Douăsprezece preludii „Amintiri din Doitana" de Leib Nachman. 12.00 Muzică uşoară sovietică interpretată de solişti romîni. 12.20 Album sportiv. 12.30 Piese concertante de Giovanni-Batista Pergolesi (1710—1736) şi Christoph Willibald Gluck (1714—1787). 13.00 Buletin de ştiri. 13.05 Recomandări din program. 13.10 Cîntece şi jocuri populare din Moldova. 13.40 Cotele apelor Dunării.

Programul spectacolelor de la 20 la 26 august

Teatrul „C. I. Nottara", la teatrul de vară din parcul Herăstrău

ANTONIU ŞI CLEOPATRA — marţi 21, ora 20. BĂIEŢII VESELI — miercuri 22, ora 20. PATRU SUB UN ACOPERIŞ — sîmbătă 25, ora 20. PYGMALION — duminică 26, ora 20.

Teatrul de vară din parcul „N. Bălcescu"

CELEBRUL 702 — luni 20, ora 20. SVEJK ÎN AL DOILEA RĂZBOI MONDIAL — marţi 21, ora 20. (spectacole prezentate de Teatrul de Comedie).

ANTONIU ŞI CLEOPATRA — sîmbătă 25, ora 20. SCANDALOASA LEGĂTURĂ DINTRE DOMNUL KETTLE ŞI DOAMNA MOON — duminică 26, ora 20 (spectacole prezentate de Teatrul „C. I. Nottara").

Teatrul Evreiesc de Stat, la grădina din str. Mircea Vodă 5, tel. 22.24.94

DE LA A LA Z — joi 23, sîmbătă 25, ora 20.15. SOACRA ŞI NORA — vineri 24, duminică 26, ora 20.15.

Teatrul satiric-muzical „C. Tănase", la grădina „Boema"

VORBA REVISTEI — vineri 24, sîmbătă 25, duminică 26, ora 20.15.

O.S.T.A.
Teatrul de vară „23 August"

SPECTACOL EXTRAORDINAR LOUIS ALBERTO DEL PARANA şi CVARTETUL SĂU DE MUZICĂ UŞOARĂ „LOS PARAGUAYOS" — duminică 26, ora 20.

Circul de Stat, tel. 11.01.20

SPECTACOLUL CIRCULUI CHINEZESC — marţi 21, miercuri 22, joi 23, vineri 24, sîmbătă 25, duminică 26, ora 20.

UNDE MERGEM

TEATRE

DE LA A LA Z — **Teatrul Evreiesc de Stat**, la grădina din str. Mircea Vodă nr. 5, ora 20.15.

OCOLUL PĂMÎNTULUI ÎN 30 DE MELODII — **Teatrul satiric-muzical „C. Tănase"**, la grădina „Boema", ora 20.

MARIA SA BĂRBATUL — **Teatrul Muncitoresc C.F.R.** la teatrul de vară din Parcul Herăstrău, ora 20.30.

BĂIEŢII VESELI — **Teatrul „C. I. Nottara"**, la teatrul de vară „N. Bălcescu", ora 20.

CONCERTE EXTRAORDINARE ALE ORCHESTREI DE JAZ „FIPS FLEISCHER" din R. D. Germană — **Teatrul de vară „23 August"**, ora 20.

SPECTACOLUL CIRCULUI CHINEZESC — **circul de Stat**, tel. 11.01.20, ora 20.

CINEMATOGRAFE

REVISTA DE LA MIEZUL NOPŢII — cinemascop — rulează la **Patria**, bd. Magheru, 12—14, tel. 11.86.25, ora 16.30, 19, 21.15; **Elena Pavel**, bd. 6 Martie 14, tel. 15.63.84, ora 16.30, 18.45, 21; grădină ora 20.30; **1 Mai**, bd. 1 Mai 322, tel. 18.02.83, ora 15.30, 18, 20.30; **23 August**, bd. Dimitrov 118, tel. 12.32.77, ora 16.30, 18.45, 21;

VALEA VULTURILOR — rulează la **V. Alecsandri**, str. E. Grigorescu 24, tel. 11.81.12, ora 15, 17, 19, 21; **Tineretului**, cal. Victoriei 48, tel. 16.24.48, ora 16, 18.15, 20.30; **Grădina 13 Septembrie**, tel. 16.35.38, ora 19.45; **Olga Bancic**, cal. 13 Septembrie 196, tel. 15.66.66, ora 15, 17, 19, 21, grădină ora 20; **sala Palatului R.P.R.**, tel. 15.73.72, ora 19.30.

FRUMOASA AMERICANĂ — rulează la **V. Roaită**, bd. 1 Mai 57, tel. 17.05.47, ora 15, 17, 19, grădină ora 19.45, 21.30; **Al. Sahia**, cal. Văcăreşti 21, tel. 21.49.46, ora 15, 17, 19, 21; **Grădina Arta**, tel. 21.31.86, ora 20.

VÎRSTA DE AUR A COMEDIEI — rulează la **Republica**, bd. Magheru 2, tel. 11.03.72, ora 15.30, 17.15, 19, 20.45, 22.30; **I. C. Frimu**, bd. 6 Martie 16, tel. 16.29.17, ora 15, 17, 19, 21, grădină ora 20, 22; **Stadionul Dinamo**, tel. 11.91.26, ora 20.

LACRIMI TÎRZII — rulează la **Magheru**, bd. Magheru 29, tel. 13.92.72, ora 15, 17, 19, 21; **Bucureşti**, bd. 6 Martie 6, tel. 15.61.54, ora 15, 17, 19, 21; **Înfrăţirea între popoare**, bd. Bucureştii Noi, tel. 17.31.64 ora 16.30, 18.30, 20.30; **Stadionul Giuleşti**, tel. 16.22.73, ora 20; **Grădina Progresul**, tel. 11.03.72, ora 20.15; **Gh. Doja**, cal. Griviţei 80, tel. 16.22.73, ora 15, 17 19, 21; **Stadionul Republicii**, tel. 15.61.54, ora 20.

MONGOLII — cinemascop — rulează la **Lumina** bd. 6 Martie 12, tel. 16.23.35, ora 16.15, 18.45, 21; **Arta**, cal. Călăraşi 153, tel. 21.31.86, ora 16, 18.30, 21; **Grădina Al. Sahia**, tel. 21.49.46, ora 20, 22.15.

VÎRSTA DRAGOSTEI — rulează la **Victoria**, bd. 6 Martie 7, tel. 16.28.79, ora 15, 17, 19, 21.

OMUL AMFIBIE — rulează la **Central**, bd. 6 Martie 2, tel. 14.12.24, ora 15.20, 18, 20.30.

ÎNVIEREA — ambele serii — rulează la **13 Septembrie**, str. Doamnei 9, tel. 16.35.38, ora 15.30, 19.15.

ALBĂ CA ZĂPADA — rulează la **Timpuri Noi**, bd. 6 Martie 18, tel. 15.61.10, de la ora 10—21 în continuare.

FOCURI ÎN MUNŢI — rulează la **Maxim Gorki**, str. 13 Decembrie 5—7, tel. 13.49.04, ora 16, 18.15, 20.30; **T. Vladimirescu**, cal. Dudeşti 97, tel. 21.39.82, ora 16, 18, grădină ora 20.

TOM-DEGEŢELUL — rulează la **Cultural**, cal. Griviţei 196, tel. 17.08.58, ora 15, 17, 19, 21.

FIUL HAIDUCULUI — rulează la **Al. Popov**, cal. Griviţei 137, tel. 16.26.10, de la ora 10—21 în continuare.

PLANETA FURTUNILOR — rulează la **8 Martie**, str. Buzeşti 9—11, tel. 15.62.79, ora 15, 17, 19, grădină ora 20.30; **Donca Simo**, str. Avrig 1, tel. 11.07.60, ora 16, 18, 20, grădină ora 20.30; **Floreasca**, str. I. S. Bach 2, tel. 12.28.30, ora 16, 18.15, 20.30.

NUMAI O GLUMĂ — rulează la **Griviţa**, Piaţa Ilie Pintilie 2, tel. 16.25.39, ora 15, 17, 19, 21.

ACADEMICIANUL DIN ASKANIA — rulează la **Unirea**, bd. 1 Mai 143, tel. 17.10.21, ora 16, 18.15, grădină ora 20.15.

AL NOUĂLEA CERC — rulează la **Flacăra**, cal. Dudeşti 22, tel. 21.35.40, ora 16, 18.15, 20.30; **Laminorul**, bd. Bucureştii Noi 166, tel. 17.00.50, ora 17.30, 19.30.

SENTINŢA SE VA DA JOI — rulează la **Mioriţa**, cal. Moşilor 127, tel. 14.27.14, ora 16, 18.15, 20.30; **Drumul Serii**, str. Drumul Serii 30, tel. 14.10.37, ora 16, 18, 20.

M-AM SĂTURAT DE CĂSNICIE — rulează la **Munca**, şos. Mihai Bravu 221, tel. 21.50.97, ora 16, 18.15, 20.30; **Mihail Eminescu**, str. M. Eminescu 127, tel. 11.48.36, ora 16, 18.15, 20.30; **C. David**, şos. Cringaşi 42, tel. 17.38.81, ora 15.30, 18, 20.30.

CINCI ZILE ŞI CINCI NOPŢI — rulează la **Popular**, str. Mătăsari 31, tel. 21.37.43, ora 16, 18.15, 20.30.

PLĂCERILE ORAŞULUI — rulează la **Moşilor**, cal. Moşilor 221, tel. 12.52.93, ora 16, 18, grădină ora 20.

CIELITO LINDO — rulează la **16 Februarie**, bd. 30 Decembrie 89, tel. 11.07.49, ora 16, 18, 20.

URME TĂCUTE — rulează la **Ilie Pintilie**, şos. Armatei Sovietice 84, (Colentina), tel. 12.88.50, ora 16, 18, grădină ora 20.

LĂSAREA NOPŢII — rulează la **Volga**, şos. Ilie Pintilie 61, tel. 11.91.26, ora 15, 17, 19, 21; **Libertăţii**, str. 11 Iunie 75, tel. 23.07.40, ora 16, 18, 20, grădină ora 20.30.

FRUMOASA LURETTE — rulează la **Luceafărul**, cal. Rahovei 118, tel. 23.91.00, ora 16, 18.15, grădină ora 20.30.

TEROARE ÎN MUNŢI — cinemascop — rulează la **G. Coşbuc**, Piaţa G. Coşbuc 1, tel. 23.71.01, ora 15.30, 17.45, 20.

NU-I LOC PENTRU ANIMALE SĂLBATICE — rulează la **G. Bacovia**, şos. Giurgiului 3, tel. 23.94.10, ora 16, 18, 20.

DISCIPOLUL DIAVOLULUI — rulează la **8 Mai**, str. Lizeanu 19, tel. 12.06.88, ora 15, 17, 19, 21.

DRAGOSTEA ŞI PILOTUL SECUND — rulează la **B. Delavrancea**, bd. Libertăţii 70—72, tel. 16.29.02, ora 16, 18, 20.

ULTIMA REPRIZĂ — rulează la **30 Decembrie**, cal. Ferentari 86, tel. 23.17.50, ora 16, 18, 20.

CÎND COMEDIA ERA REGE — rulează la **Aurel Vlaicu**, şos. Cotroceni 9, tel. 13.62.56, ora 15, 17, 19, 21.

CARMELLA — rulează la **Arenele Libertăţii**, tel. 23.71.01, ora 20.30.

DE SÎMBĂTĂ PÎNĂ LUNI — rulează la **Grădina 23 August**, tel. 12.32.77, ora 20.

MATINEE

sîmbătă 18 august

REVISTA DE LA MIEZUL NOPŢII — cinemascop — rulează la **Patria**, ora 9.45, 12, 14.15; **Elena Pavel**, ora 9.45, 12, 14.15; **1 Mai**, ora 10, 12; **23 August**, ora 9.45, 12, 14.15.

VALEA VULTURILOR — rulează la **Tineretului**, ora 10, 12, 14; **V. Alecsandri**, ora 10.30, 12.30.

VÎRSTA DE AUR A COMEDIEI — rulează la **Republica**, ora 9, 10.30, 12.15, 13.45; **I. C. Frimu**, ora 9, 11, 13.

FRUMOASA AMERICANĂ — rulează la **V. Roaită**, ora 10, 12; **Al. Sahia**, ora 9, 11, 13.

LACRIMI TÎRZII — rulează la **Magheru**, ora 9, 11, 13; **Bucureşti**, ora 9, 11, 13; **Înfrăţirea între popoare**, ora 10.30; **Gh. Doja**, ora 10, 12.

MONGOLII — cinemascop — rulează la **Lumina**, ora 9.30, 11.45, 14; **Arta**, ora 11.

VÎRSTA DRAGOSTEI — rulează la **Victoria**, ora 10, 12.

OMUL AMFIBIE — rulează la **Central**, ora 10, 12.40.

ÎNVIEREA — ambele serii — rulează la **13 Septembrie**, ora 11.15.

FILME PENTRU COPII — rulează la **Cinematograful Copiilor**, tel. 16.35.38, ora 10.

SENTINŢA SE VA DA JOI — rulează la **Mioriţa**, ora 10, 12.

LĂSAREA NOPŢII — rulează la **Volga**, ora 10, 12; **Libertăţii**, ora 10, 12.

TEROARE ÎN MUNŢI — cinemascop — rulează la **G. Coşbuc**, ora 10, 12.15.

TOM DEGEŢELUL — rulează la **Cultural**, ora 10.30.

M-AM SĂTURAT DE CĂSNICIE — rulează la **Munca**, ora 11.

DISCIPOLUL DIAVOLULUI — rulează la **8 Mai**, ora 12.

PRONOSPORT

PRONOSPORT

19 AUGUST

ÎNCEPE CAMPIONATUL DE FOTBAL

Nu lipsiţi de la acest concurs interesant

Azi şi mîine ULTIMELE ZILE pentru depunerea buletinelor

SALA PALATULUI R.P.R.

ANUNŢĂ prezentarea în PREMIERA a următoarelor filme:

— In zilele de 17 şi 18 august a.c. ora 19,30 a filmului

VALEA VULTURILOR

producţie a studiourilor engleze.

— In zilele de 20 şi 21 august a.c. ora 19,30 a filmului

49 ZILE ÎN PACIFIC

realizare a studiourilor sovietice.

— In zilele de 23 şi 24 august a.c. ora 19,30 a filmului

713 CERE ATERIZARE

realizare a studiourilor sovietice.

— In zilele de 25 august a.c. ora 19,30 şi 26 august ora 16 a filmului

O VIAŢĂ

producţie a studiourilor franceze.

Biletele se găsesc la casa Sălii Palatului R.P.R. telefon 15.73.72.

O.S.T.A. prezintă la

Teatrul de vară „23 August"

în zilele de 17, 18 şi 19 august 1962 ora 20

CONCERTELE EXTRAORDINARE

ale

orchestrei de JAZ

FIPS FLEISCHER

(R.D.G.)

Biletele se vînd la casa O.S.T.A. cal. Victoriei 68—70, la casele cinematografelor „Arta", „Al. Sahia", „Mioriţa" şi „23 August" şi în serile concertelor, la casa Teatrului de vară „23 August".

NOU!

Peste cîteva zile:

Garnituri de lenjerie pentru pat din şifon şi olandină

Garnituri de lenjerie pentru pat în modele variate şi diferite culori

Se găsesc:

In Capitală la magazinele: „Căminul" piaţa Amzei, „Confortul" şos. Ştefan cel Mare, la magazinele universale „Victoria" şi „Bucureşti" şi la I.C.S.L. „Textila".

Noile produse se mai găsesc şi la unităţile de specialitate din oraşele: Cluj, Timişoara, Ploieşti şi Bacău.

M.I.P.C.-D.G.A.D.

BAZA I BUCUREŞTI

angajează prin CONCURS

maistru mecanic auto

CU PRACTICĂ

Concursul se va ţine la 15 octombrie a.c., în str. Gl. Budişteanu nr. 11 bis, raionul 16 Februarie.

Informaţii la telefon 13.38.10/170.

NIKEX

Vizitaţi

între 29 august — 11 septembrie 1962

EXPOZIŢIA

întreprinderii de comerţ exterior de produse ale industriei grele maghiare NIKEX, Budapesta 4, C.P. 103 — SALA de EXPOZIŢII a Camerei de Comerţ a R. P. Ungare, Bucureşti, str. Batiştei 33. Nave, bărci cu motor, hidrobuze, macarale plutitoare, concasoare maşini-minim, aparataje din sticlă emailată, autoclave, centrifuge, cuptoare industriale, instrumente geoelectrice, maşini pentru construcţii, maşini de ridicat.

TEATRUL de STAT de ESTRADA

DEVA

anunţă CONCURS

pentru ocuparea locurilor vacante în compartimentele:

— SOLIŞTI cîntăreţi,
— BALERINI,
— ARTIŞTI corp ansamblu.
— INSTRUMENTIŞTI (viori, trompetă).

Pot participa la concurs tineri şi tinere pînă la vîrsta de 30 ani, care îndeplinesc condiţiunile cerute pentru ocuparea posturilor anunţate.

Concursul va avea loc în zilele de 25 şi 26 august între orele 9—15 la Bucureşti, grădina Boema.

Informaţii suplimentare se pot obţine de la direcţiunea Teatrului Deva, str. Avram Iancu 10 — tel. 341 sau 171.

Rezultatele concursului vor fi afişate la încheierea concursului, cînd se vor încheia şi contractele cu cei declaraţi admişi.

Întreprinderea de difuzare a materialelor sportive

cu sediul în Bucureşti str. Vasile Conta nr. 16

organizează CONCURS

la data de 15 septembrie 1962 pentru ocuparea postului de

DACTILOGRAFĂ

Cererile se primesc pînă la data de 10 septembrie 1962.

Direcţia Centrală de Statistică

angajează prin CONCURS

DACTILOGRAF principal

pentru limba rusă

Cererea de înscriere, acte de studii, adeverinţă de vechime, vor fi depuse la Direcţia Centrală de Statistică, str. Stavropoleos nr. 6, de unde se pot lua informaţii suplimentare.

Oferte de serviciu

ACADEMIA R.P.R. Institutul de energetică caută DESENATOR tehnic şi muncitori ELECTRICIENI. Informaţii se pot lua la telefon 21.48.03-04 sau la secretariatul institutului din şos. Vitan nr. 236.

ATELIERELE reparaţii Otopeni caută STRUNGARI în fier şi FREZORI. Solicitanţii se vor adresa la sediul unităţii din str. Odăi nr. 6, telefon 16.23.25; 17.72.23.

CAUTĂM DACTILOGRAFĂ cu cel puţin 3 ani vechime în cîmpul muncii, care să cunoască bine maşina de scris şi CONDUCĂTOR pentru autocamion, cu practică îndelungată. Informaţii: Întreprinderea poligrafică „13 Decembrie 1918", str. Grigore Alexandrescu nr. 93—95.

O.C.L. Alimentara raionul 1 Mai cu sediul în str. I. L. Caragiale nr. 1 A. et. IV. caută gestionari centre carne, gestionari lactate, remizieri lapte la domiciliul consumatorilor şi revizori gestiune.

UZINA de reparaţii Dudeşti Cioplea cu sediul în Bucureşti strada Ilioara nr. 15 — tramvai 4 — caută CONDUCĂTORI AUTO, MATRIŢERI-SCULERI, STRUNGARI, MECANICI MOTOARE, ELECTRICIAN ÎNTREŢINERE şi TAPIŢERI AUTO.

DIRECŢIA P.T.T.R. a Capitalei şi reg. Bucureşti, calea Victoriei nr. 37, caută muncitori calificaţi în meseria de gravor în metal, tehnicieni cunoscători în instalaţii electrice, sanitare, încălzire şi întreţinere clădiri. Prezentarea zilnic între orele 7—15 etaj IV. Comunicări suplimentare vor primi la depunerea cererilor.

COOP. METALO-CASNICA, şos. Armatei Sovietice nr. 15, telef. 12.20.20 cooptează: strungari, lăcătuşi, şlefuitori, tinichigii auto.

COOPERATIVA Domneşti caută gestionari la magazinele Ciorogîrla şi Dîrvari. Pentru oferte prezenţa personală la sediul Coop. Domneşti în com. Domneşti între orele 8—15.

FABRICA „Tînăra gardă" caută manechine feminine pentru prezentare de mode tricotaje. Solicitantele se vor adresa la „Tînăra gardă" — sectorul creaţie în calea Moşilor nr. 98.

ACADEMIA R.P.R. — I.M.A. caută INGINER METALURGIST. Cei interesaţi se vor adresa la sediul institutului din str. Const. Mille nr. 15 telefon 14.46.68, unde pot primi şi alte informaţii.

INSTITUTUL de cercetări metalurgice — I.C.E.M. — din Bucureşti, str. Mehadiei nr. 39, caută INGINER mecanic cu practică de cel puţin 5 ani în producţie, pentru funcţia de inginer principal la ateliere. Informaţii suplimentare la telefon 13.17.12.

M.I.P.C. — D.G.A.D. Baza I Bucureşti — Depozitul central Bucureşti — Băneasa, şos. Străuleşti nr. 5—7 raionul 30 Decembrie, caută LĂCĂTUŞ de întreţinere şi FOCHIST.

ÎNTREPRINDEREA de administraţie locativă, raionul 30 Decembrie, cu sediul în str. Kuibîşev nr. 1 caută: INGINERI constructori şi instalatori.

X X X REDACŢIA şi Administraţia str. Brezoianu nr. 23—25. CENTRALA TELEFONICĂ 27.27.77. Secţia scrisori şi biroul juridic: 27.27.78. Publicitatea, Piaţa Palatului R.P.R. blocul 8 telefon: 14.15.16. Tiparul: Intr. Poligrafică nr. 2, str. Brezoianu nr. 23—25

PROLETARI DIN TOATE ȚĂRILE, UNIȚI-VĂ!

INFORMAȚIA Bucureștiului

Ziar al Comitetului Orășenesc București al P.M.R. și al Sfatului Popular al Orașului București

Anul X — Nr. 2812 | 4 PAGINI 20 BANI | Simbătă 18 august 1962

Cu mare entuziasm, Moscova a primit azi pe cosmonauții Nikolaev și Popovici

MOSCOVA, 18 (Agerpres). — Astăzi, în ziua sosirii lui Andrian Nikolaev și Pavel Popovici, la Moscova domnește aceeași atmosferă sărbătorească ca și în zilele cînd a fost primit primul cosmonaut al omenirii, Iuri Gagarin.

Pe aeroportul Vnukovo se află o mare mulțime de oameni. Se vorbesc cele mai diferite limbi. Au venit nu numai muncitori, scriitori, artiști, ingineri, militari din Moscova, ci și numeroși diplomați, oaspeți ai Moscovei.

Fotoreporterii sovietici și străini, lucrătorii de la postul de radio și de la studioul de televiziune au o zi agitată.

Deasupra Moscovei apare avionul „IL—18" la bordul căruia se află Andrian Nikolaev și Pavel Popovici. Argintia navă aeriană este escortată de șapte avioane de vînătoare.

Pentru a întîmpina pe eroii cosmonauți, pe aeroport au sosit N. S. Hrușciov și alți conducători ai partidului comunist și guvernului sovietic. Sînt prezenți, de asemenea, tovarășii Gheorghe Gheorghiu-Dej, prim-secretar al C.C. al P.M.R., președintele Consiliului de Stat al R. P. Romîne, Ion Gheorghe Maurer, membru al Biroului Politic al C.C. al P.M.R., președintele Consiliului de Miniștri al R. P. Romîne, Chivu Stoica, membru al Biroului Politic secretar al C.C. al P.M.R., care își petrec o parte a concediului în Uniunea Sovietică.

Sînt de față conducători ai unor partide comuniste și muncitorești frățești.

Rudele celor doi cosmonauți — mama lui Andrian Nikolaev, părinții lui Pavel Popovici, soția lui se află în tribună. Iuri Gagarin și Gherman Titov au venit și ei să-i întîmpine pe „frații cosmici". In fața tribunei este aliniată o gardă de onoare.

N. S. Hrușciov salută pe rudele eroilor Cosmosului. Toți sînt veseli, bine dispuși.

Fix la ora 14, pe scara avionului apar cosmonauții, în stînga Nikolaev, în dreapta Popovici. Ei coboară scara împreună și în acordurile unui marș solemn se îndreaptă spre covorul roșu întins de la avion la tribună.

Cosmonauții urcă la tribună și prezintă raportul. Andrian Nikolaev raportează lui Nikita Sergheevici Hrușciov că misiunea ce i-a fost încredințată de Comitetul Central al Partidului Comunist și de guvernul sovietic a fost îndeplinită cu succes. In cursul zborului navei „Vostok-3" s-a menținut legătura cu nava „Vostok-4". Starea sănătății lui Nikolaev este excelentă.

Își prezintă apoi raportul Pavel Popovici. El raportează că misiunea ce i-a fost încredințată de partid și guvern a fost îndeplinită cu succes. Cosmonautul se simte minunat. In timpul zborului, nava „Vostok-4" a funcționat cu multă precizie.

Cei doi cosmonauți raportează că sînt gata să îndeplinească orice nouă sarcină care le-ar fi încredințată de P.C.U.S. și de guvernul sovietic.

Cei doi cosmonauți se îmbrățișează cu căldură cu N. S. Hrușciov, care îi sărută. Pavel Popovici o ridică în brațe pe fiica sa Natașa și ea își îmbrățișează tatăl cu dragoste.

N. S. Hrușciov îi conduce pe cosmonauți spre familiile lor. Nikolaev și Popovici o sărută pe mama lui Nikolaev. Amîndoi se îmbrățișează cu tatăl și mama lui Pavel Popovici. Părinții cosmonauților își șterg lacrimile de bucurie.

Andrian Nikolaev și Pavel Popovici se salută cu membrii Prezidiului Comitetului Central al P.C.U.S. Ei sînt îmbrățișați cu căldură de frații lor cosmici Iuri Gagarin și Gherman Titov.

Gagarin îl îmbrățișează cu căldură pe Nikolaev și îl saltă în brațe.

Pe cosmonauți îi îmbrățișează conducătorii unor partide comuniste frățești.

Cu multă căldură și prietenie le strînge mîna și-i îmbrățișează pe cosmonauți tovarășul Gheorghe Gheorghiu-Dej, tovarășii Ion Gheorghe Maurer și Chivu Stoica.

N. S. Hrușciov, împreună cu cosmonauții și cu membrii familiilor lor, trec prin fața celor care au venit să-i întîmpine. De la tribună se aud urale neîntrerupte. Cineva rostește cu putere: „Glorie fiilor credincioși ai Rusiei!" Ii răspund noi urale.

In urma lor părăsesc aeroportul N. S. Hrușciov și ceilalți conducători ai partidului și guvernului. Coloana festivă se îndreaptă spre Piața Roșie, unde va avea loc mitingul.

Cosmonauții sînt literalmente acoperiți de flori. Zimbind, ei agită buchete imense. Buchete uriașe au primit și părinții eroilor. N. S. Hrușciov o duce de mînă pe fiica lui Popovici, Natașa, iar de o parte și de cealaltă a lor pășesc cei doi cosmonauți.

Andrian Nikolaev și Pavel Popovici string mîinile moscoviților veniți să-i întîmpine, printre care se află și viitori cosmonauți.

Un automobil deschis se apropie de locul unde s-au oprit cei doi eroi cosmonauți și în acordurile „marșului cosmonauților", pe care Pavel Popovici l-a cîntat în Cosmos, cosmonautul nr. 3 și cosmonautul nr. 4, părinții lor, soția lui Popovici și fiica lor iau loc în mașină.

Intrecere avîntată, rezultate deosebite

Niște panouri și semnificația lor

De pe acum la întreprinderea „Energoreparații" muncitorii au început confecționarea panourilor ce vor fi purtate la măreața manifestație din ziua de 23 August. Ele cuprind grafice și cifre care vor vorbi în mod sugestiv despre munca entuziastă a colectivului întreprinderii, despre rezultatele obținute în lucrările de revizie și reparație executate multor agregate energetice ale centralelor de forță din întreaga țară. Care este semnificația acestor cifre și grafice?

— **1,4 la sută** reprezintă depășirea planului la producția marfă pe primele 7 luni, sau, cu alte cuvinte, livrarea înainte de termen a numeroase produse către beneficiari cum sînt: uzinele „1 Mai" Ploiești, „Steaua Roșie" și Grozăvești din București etc.;

— **1.146.000** lei reprezintă valoarea economiilor realizate la prețul de cost în aceeași perioadă. Sînt multe cifre, fiecare cu semnificația ei. Și pentru a le completa semnificația, alături sînt caligrafiate numele realizatorilor, fruntașii întrecerii socialiste: George Popa, strungar, Nicolae Sandu, sudor, Iosif Kilian, mecanic, Aurel Apostolescu, ajustor și alții.

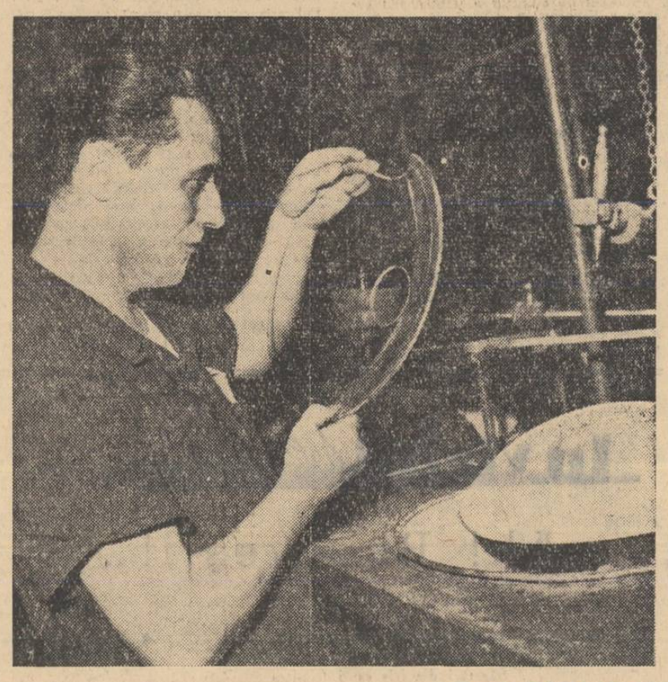

IN FOTOGRAFIE: Constantin Barabaș, responsabilul unei echipe fruntașe de la I.O.R.

CU 10 ZILE MAI DEVREME

Șamotorii și mecanicii au făcut ultimele „retușuri", și instalația pentru fabricarea albului de zinc a ajuns în fața comisiei de recepție. Rezultatele obținute la sfîrșitul efectuării probelor tehnologice au demonstrat că echipele de întreținere ale serviciului mecanic șef de la fabrica de lacuri și vopsele „Color" și-au făcut din plin datoria. Calculele arată că valo[area] lucrărilor ocazionate de reparați[a] cestei instalații a fost cu o trein[ă] mică decît cea prevăzută inițial. Mecanicii din echipa de întreținere au obținut noi economii.

O altă însemnare ne face cunoscut că instalația a fost dată în exploatare cu 10 zile înainte de termenul prevăzut, astfel fiind îndeplinit angajamentul luat de colectivul serviciului mecanic șef în cinstea măreței sărbători. In cele 10 zile instalația va produce zeci de tone de vopsea peste cifrele prevăzute.

S-au evidențiat în mod deosebit în cursul acestei acțiuni muncitorii Marcel Andreescu, Ion Ion, Petre Curcă și Marin Dumitru.

CU PLANUL PE OPT LUNI INDEPLINIT

Desfășurînd larg întrecerea socialistă, colectivul de muncă al întreprinderii „Anticoroziv" obține noi și importante realizări. Numeroasele măsuri tehnico-organizatorice aplicate în acest an au dus la o mai bună desfășurare a procesului de producție, la creșterea productivității muncii și a nivelului calitativ al produselor. Iată cîteva din succesele înregistrate de acest colectiv în primele 7 luni. Sarcinile de plan atît la producția globală cît și la producția marfă au fost depășite cu peste 3 procente. Angajamentele privind beneficiile peste plan au fost depășite cu circa 130.000 lei, iar la capitolul economii suplimentare realizările însumează 1.056.000 lei, față de 1.000.000 cît prevede angajamentul anual.

Muncitorii, tehnicienii și inginerii întreprinderii „Anticoroziv" au adăugat la șirul succeselor încă unul: în ziua de 15 august planul producției globale și marfă pe primele 8 luni ale anului a fost îndeplinit.

Expoziție de lucru manual

Azi dimineață la ora 9 s-a deschis, în strada Soldat Croitoru nr. 1 din raionul V. I. Lenin, o expoziție de obiecte de lucru manual. Expoziția cuprinde numeroase obiecte decorative de interior — covorașe, goblenuri, milleuri, broderii, fețe de masă, perdele etc. — ca și obiecte de îmbrăcăminte — bluze lucrate în motive naționale, pulovere, costumașe pentru copii și altele.

Exponatele au fost lucrate de gospodine, în cadrul cercului de „mîini îndemînatice" organizat de comisia de femei a circumscripției 198. Obiectele decorative de interior expuse sînt reprezentative pentru acțiunea întreprinsă de comisiile de femei în scopul de a îndruma gospodinele să-și creeze un cadru cît mai plăcut în interiorul locuințelor.

Expoziția rămîne deschisă pînă în ziua de 25 august, zilnic, între orele 9—13 și 16—20.

PRIN CAPITALĂ

Incepînd de mîine

O nouă linie de autobuze: 44

Pentru îmbunătățirea transportului în comun al muncitorilor de la uzinele „Danubiana", începînd de mîine, 19 august, ia ființă o nouă linie de autobuze I.T.B. — linia 44.

Autobuzele vor avea următorul traseu: Piața Splaiului (Teatrul de stat de operetă) — splaiul Unirii — str. Dancelopol — str. Bibescu Vodă — str. Cuza Vodă — str. Șincai — calea Șerban Vodă — șos. Olteniței — Uzinele „Danubiana" (comuna Popești Leordeni).

Prin darea în exploatare a noii linii se realizează o legătură directă între centrul orașului și uzinele „Danubiana", călătorii avînd la dispoziție un număr sporit de mijloace de transport în comun.

Decada propagandei tehnice

La uzinele „Tudor Vladimirescu" s-a bucurat de mult succes „Decada propagandei tehnice", organizată în scopul răspîndirii și generalizării celor mai noi metode de muncă.

Printre acțiunile cele mai reușite desfășurate cu prilejul Decadei, semnalăm expoziția deschisă în incinta uzinei pe tema extinderii folosirii maselor plastice și a unor tehnologii noi în vopsitorie. Au avut loc, de asemenea, un simpozion despre mecanizarea procesului de producție în uzină și numeroase schimburi de experiență între muncitori, ingineri și tehnicieni.

Inovatorii — neobosiți căutători ai noului — și-au adus o contribuție însemnată la buna desfășurare a Decadei, intensificîndu-și eforturile creatoare.

Menționăm faptul că, în această perioadă, a sporit simțitor numărul cumpărătorilor de cărți tehnice de la standul special amenajat în incinta uzinei.

PETRE ACRISTEI
lăcătuș, uzinele „Tudor Vladimirescu"

In întîmpinarea marii sărbători

Adunări în întreprinderi și instituții

Ieri au avut loc în numeroase întreprinderi și instituții din Capitală adunări consacrate celei de a 18-a aniversări a eliberării patriei noastre de sub jugul fascist. Mii de metalurgiști de la uzinele „23 August" au ascultat expunerea tovarășului Florian Dănălache, membru al C.C. al P.M.R., prim-secretar al Comitetului Orășenesc București al P.M.R., care a vorbit muncitorilor, inginerilor și tehnicienilor uzinei despre semnificația zilei de 23 August. Relevînd succesele repurtate de poporul nostru în activitatea creatoare desfășurată pentru traducerea în viață a Directivelor Congresului al III-lea al P.M.R., pentru desăvîrșirea construcției socialismului, vorbitorul a subliniat că oamenii muncii din întreprinderile Capitalei aduc un aport însemnat la realizarea planului de 6 ani. In prezent volumul producției industriale a orașului București depășește cu peste 20 la sută producția din 1938 a întregii industrii a Romîniei. In primele șapte luni ale acestui an, planul producției industriale globale al întreprinderilor bucureștene a fost îndeplinit în proporție de 101,9 la sută, realizîndu-se un spor de 15,5 la sută față de perioada corespunzătoare a anului trecut. In prima jumătate a acestui an s-au realizat, peste prevederile planului, economii de aproape 220 milioane lei și beneficii de aproape 180 milioane lei. Printre întreprinderile care întîmpină ziua de 23 August cu noi realizări se află și uzina care poartă numele măreței sărbători.

Adunări consacrate zilei de 23 August au mai avut loc la uzinele „Vulcan", unde a luat cuvîntul tov. Paul Cojocaru, prim-secretar al comitetului raional de partid V. I. Lenin, la Academia R. P. Romîne, unde a vorbit prof. Valeriu Novacu, membru corespondent al Academiei R.P.R., precum și la uzina „Steaua roșie", Atelierele „9 Mai", întreprinderea „Metalica", „Tehnica Confecției", ICECHIM, întreprinderea de materiale de construcții „7 Noiembrie", I.R.A.6 și altele.

Pregătiri pentru introducerea autoservirii

Noul sistem de eliberare a biletelor, prin autoservire, fără încasatori, va fi introdus pe linia I.T.B. nr. 35, cu începere de luni 20 august. In acest sens, I.T.B. efectuează o serie de pregătiri. De pe acum, în interiorul majorității autobuzelor liniei 35 s-a efectuat o mică modificare. In locul postului de taxare, pe care îl cunoaștem, a apărut cutia unde se va colecta taxa și unde se vor afla carnetele cu bilete. (Deocamdată capacul cutiei este lăsat în jos). Alături a apărut și o măsuță cu cele două aparate de compostat datele călătoriei pe biletele plătite anticipat (10 lei carnetul cu 20 de bilete). Deasupra postului de taxare au fost așezate două tăblițe cuprinzînd indicații cu privire la îndatoririle călătorilor la urcarea în autobuz, în condițiile autoservirii (unde se introduc banii, cum se iau biletele etc.).

Călătorii de pe linia 35 citesc, fără îndoială, cu interes aceste indicații și se interesează îndeaproape de unele amănunte. E și firesc. Urcînd în autobuz, ei vor fi în curînd, nu numai simpli călători, ci și... propriii lor taxatori, și, pe deasupra, controlori obștești.

Am ascultat, cu prilejul unei călătorii pe linia 35, păreri ale cetățenilor.

— Autoservirea în autobuz, așa cum urmează ea să se desfășoare este un sistem de taxare civilizat în înțelesul larg al cuvîntului — ne-a spus matriței rul I. Bodescu. Ea presupune o încredere nelimitată în cetățeanul anului 1962, om cu o conștiință cetățenească nouă. Ne simțim măgulițl de asemenea încredere și sînt convins că fiecare dintre călători va lua atitudine împotriva celor ce ar da dovadă de incorectitudine și și-ar permite să detașeze din carnet biletul fără a depune taxa cuvenită.

— După cîte am reținut, călătorul trebuie să urce în mașină cu bani potriviți, sub formă de mărunțiș de 5, 10, 15, 25 de bani, sau o monedă de 50 de bani sau, în cazul cînd cineva ar cumpăra 2 bilete — o hîrtie de 1 leu — ne-a spus tovarășul C. Apetroaiei. (și nu cum îi informează pe călători taxatoarea cu nr. 7.914, care nu știa că în cutia colectoare se pot introduce 50 de bani, costul călătoriei și sub formă de mărunțiș).

— E foarte bine că cutia colectoare nu este un automat, a fost de părere inginerul I. Popescu. Ar fi fost poate dificil de procurat numai monede de un singur fel. Așa însă, nu-i chiar atît de greu să venim pregătiți cu mărunțiș. Este de altfel singurul „efort" care ni se cere, pentru că operația de cumpărare a biletului este cît se poate de simplă. Este de asemenea bine, că biletul cumpărat la urcarea în autobuz nu va trebui compostat.... (N. R. Se vor composta numai biletele cumpărate anticipat).

Aprecieri favorabile despre autoservire au făcut și numeroși alți călători cu care am discutat. Am remarcat însă că din păcate, nu toți taxatorii au fost instruiți să dea informații exacte călătorilor.

In cadrul pregătirilor pentru introducerea sistemului autoservirii în autobuze trebuie acordată mai multă atenție și instruirii personalului care vine în contact cu publicul și care este pus în situația de a da răspunsuri la diversele întrebări. Pentru că, noul sistem, suscită interesul cetățenilor.

P. I.

Pe linia de autobuze nr. 35

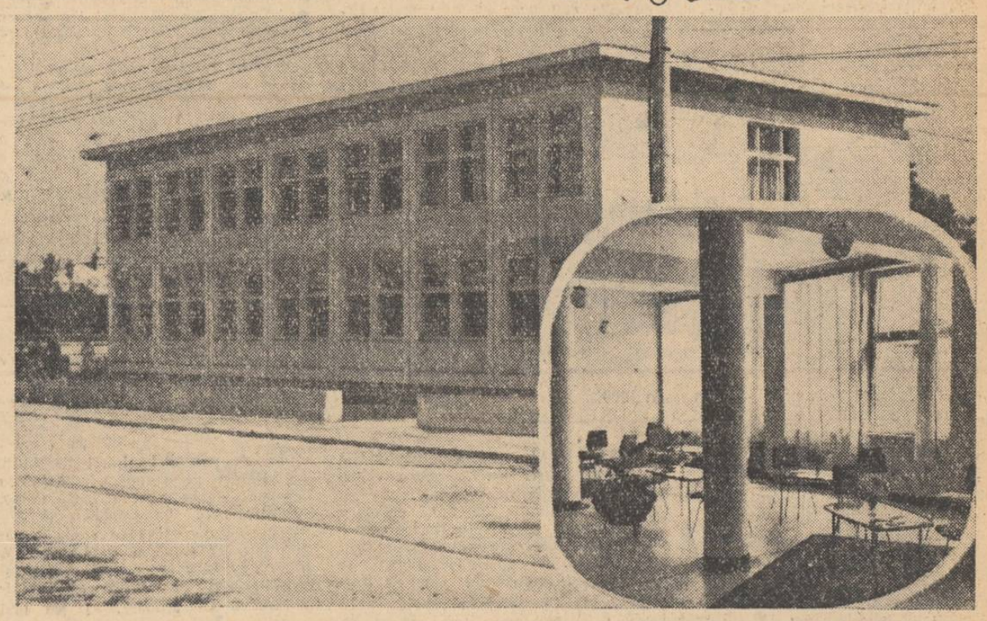

De peste hotare

In Uniunea Sovietică a fost lansat „COSMOS—8"

MOSCOVA 18 (Agerpres). — TASS La 18 august 1962, în Uniunea Sovietică a fost lansat cu succes pe orbită un nou satelit artificial al Pămîntului — „Cosmos-8".

La bordul satelitului sînt instalate aparate științifice destinate continuării cercetării spațiului cosmic, în conformitate cu programul anunțat de agenția TASS la 16 martie a.c.

La bordul satelitului „Cosmos-8", se află de asemenea sisteme radiotelemetrice cu mai multe canale, precum și aparataj radiotehnic pentru măsurarea traiectoriei. La bordul satelitului se află un emițător radio „Maiak" care funcționează pe frecvențele 20,00504 și 90,02268 MHz.

Potrivit datelor preliminare perioada de revoluție a satelitului — 92,93 minute; unghiul de înclinație al orbitei față de ecuator — 49 grade; îndepărtarea maximă de suprafața Pămîntului — 604 km; îndepărtarea minimă — 256 km.

Informațiile radiotelemetrice primite de pe bordul satelitului dovedesc că toate sistemele aflate la bord funcționează normal.

ULTIMELE ȘTIRI SPORTIVE

● *A IV-a partidă dintre Keres și Gheller, pentru desemnarea ocupantului locului II la turneul candidaților la titlul mondial de șah, s-a încheiat remiză. Keres conduce cu 2½—1½.*

● *La Helsinki, boxerul negru Davei Moore și-a păstrat titlul mondial profesionist la categoria pană, dispunînd prin K.O. în repriza a II-a de finlandezul Maeki.*

● *La Mexico City, după prima zi a finalei zonei americane a „Cupei Davis" la tenis dintre echipele Mexicului și Iugoslaviei, sportivii mexicani conduc cu 2—0.*

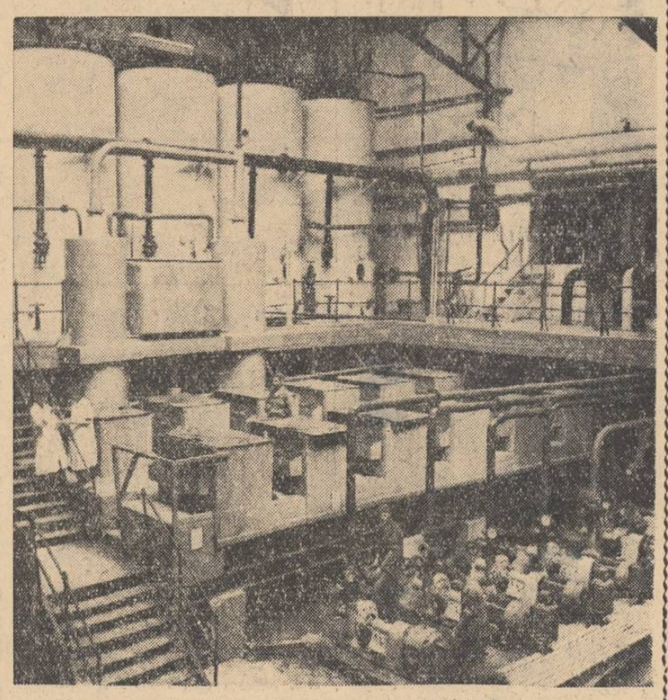

Fabrica de zahăr Chitila a început campania de fabricare a zahărului cu 5 zile mai devreme. In fotografie: aspect din secția filtre.

Foto AGERPRES

Vizita primarului orașului Dijon la Consiliul de Miniștri

La 18 august, vicepreședintele Consiliului de Miniștri, Emil Bodnăraș, a primit la Consiliul de Miniștri pe canonicul Felix Kir, primarul orașului Dijon din Franța, președinte de onoare al Federației mondiale a orașelor înfrățite care face o vizită în țara noastră.

La primire au fost de față academicianul Mihail Ralea, președintele Institutului romîn pentru relațiile culturale cu străinătatea, Dionisie Ionescu, șeful Ceremonialului de Stat, Ioniță Bărbulescu, director general al Departamentului cultelor de pe lîngă Consiliul de Miniștri și deputatul C. Paraschivescu-Bălăceanu.

Intrevederea s-a desfășurat într-o atmosferă deosebit de cordială.

Terminarea adăposturilor pentru animale — sarcină urgentă

Unitățile agricole socialiste din zona de aprovizionare a Capitalei au sarcina să-și dezvolte ramurile de producție aducătoare de mari venituri, contribuind totodată la aprovizionarea din belșug a populației cu produse agroalimentare proaspete și în tot timpul anului.

In acest scop, gospodăriile agricole colective din raza orașului București trebuie să capete un pronunțat profil zootehnic pentru a putea livra cantități cît mai mari de lapte, carne și ouă proaspete. Extinderea efectivelor de animale și păsări necesită construirea de adăposturi corespunzătoare, care să asigure condiții optime de cazare întregului efectiv, factor determinant în sporirea productivității fermelor de animale.

Mergînd pe această linie, gospodăriile agricole colective și-au propus în planul de producție să construiască în acest an peste 160 de adăposturi, din care 38 grajduri de vaci, 40 maternități de scroafe și îngrășătorii, 70 de adăposturi pentru păsări, ș. a.

Trebuie arătat că spre deosebire de construcțiile din trecut, astăzi gospodăriile agricole colective își ridică adăposturi de mare capacitate, avînd la bază proiecte directoare întocmite de specialiști din Consiliul superior al agriculturii. Aceste adăposturi asigură condiții normale de zooigienă, se pretează la mecanizarea pe scară largă a procesului de producție și în același timp sînt economice și ieftine putînd fi construite din materiale locale.

Astfel, în majoritatea gospodăriilor, ca de exemplu G.A.C. Otopeni, Găneasa, Popești Leordeni, Bragadiru ș.a. se construiesc grajduri de vaci cu capacitatea de 107 capete fiecare; în G.A.C. Mogoșoaia, Tunari, Glina ș.a. se construiesc maternități de scroafe, iar G.A.C. Slobozia și Domnești își construiesc hale universale cu capacitatea de 10.000 capete păsări fiecare, concepute la nivelul tehnicii moderne.

In scopul realizării volumului mare de construcții din G.A.C., statul a acordat un important sprijin, asigurînd credite pe termen lung în valoare de circa un milion lei, precum și materialele de construcție mai principale (ciment, cherestea, bile manelă, țiglă etc.) la prețuri reduse. Folosind cu chibzuință sprijinul acordat de către stat și înțelegînd necesitatea întăririi economice a gospodăriilor prin creșterea continuă a fondului de bază, colectiviștii și-au construit din fonduri proprii un important număr de adăposturi pentru animale. Pot fi date ca exemplu în

Dr. N. ANDREI
vicepreședinte al Consiliului agricol al orașului București

(Continuare în pag. a III-a)

Localul dispensarului din fotografie a fost inaugurat ieri dimineață, pe str. Pescărușului, raionul 23 August. Aici își vor desfășura activitatea trei circumscripții sanitare de adulți și trei circumscripții sanitare de pediatrie.

Dotat cu aparatură modernă prin grija Ministerului Sănătății și Prevederilor Sociale și a Secției sanitare a S.P.C., în cadrul dispensarului funcționează un serviciu de stomatologie, radiologie, ginecologie și un punct de recoltare pentru analize de laborator.

Copiii au săli de așteptare, intrări și ieșiri separat de adulți. Incepînd de azi dimineață dispensarul este deservit de 4 medici de copii, 3 medici pentru adulți și personalul mediu sanitar necesar.

„POEȚII NOȘTRI CÎNTĂ ELIBERAREA"

Uniunea Scriitorilor, Comitetul orășenesc al femeilor — București și Consiliul orășenesc ARLUS — București organizează o seară literară pe tema „Poeții noștri cîntă eliberarea". Manifestarea va avea loc luni 20 august, ora 19.30, în grădina de vară a Casei prieteniei romîno-sovietice ARLUS și va cuprinde poezii închinate eliberării, în lectura autorilor. Va urma un program muzical la care își va da concursul Filarmonica de stat „George Enescu".

BULETIN METEOROLOGIC

INSTITUTUL METEOROLOGIC COMUNICĂ: **Azi, la ora 8, în București**, temperatura aerului a fost de 22 grade. Maxima de ieri în aer a fost de 36 grade, iar minima din cursul nopții de 19 grade.

Timpul probabil de mîine: Vreme călduroasă cu cer variabil. Vînt slab. Temperatura se menține ridicată, minimele vor fi cuprinse între 18 și 20 grade, iar maximele între 33 și 35 grade.

Pentru zilele de 20, 21 și 22 august: Vreme călduroasă cu cer variabil, favorabil ploii de scurtă durată. Vînt slab. Temperatura în general staționară.

Interviu de vacanță cu Jules Cazaban

Paradoxal: e mai ușor să „prinzi" un actor la București, într-o zi de spectacol (chiar la o premieră), decît într-o stațiune balneo-climaterică în perioada concediului.

Într-o după-amiază, l-am întîlnit pe artistul poporului Jules Cazaban pe malul Oltului, cu undița în mînă. „Nu-i păcat să las prada? — mi-a spus glumind. Pescuitul e una din marile mele pasiuni. Încă n-am prins nimic, dar, cine știe, poate că tocmai astăzi..."

A doua zi, m-am îndreptat spre vila unde locuia. Era tocmai pe terasă, cu aparatul de fotografiat în mînă. „N-ai vrea să discutăm mîine? Încerc o poză de asfințit. E atîta frumusețe în natura asta, încît..." Era într-adevăr păcat să stric după-amiaza fotografului amator și m-am retras.

„Astăzi, maestre, nu scăpați!" — am încercat a treia zi să dau un ultimatum interlocutorului meu. „Iar mă amenințI? Nu vezi ce treabă importantă am azi?" Avea de astădată în mînă două palete de ping-pong. „Și asta vă pasionează?" — am întrebat curios. „Le-am luat pentru băiat!" — mi-a răspuns scurt. Așa am aflat că sosise în stațiune cu familia și că în rolul de... tată, chiar dacă băiatul are 17 ani, nu există „relache".

Cînd, în sfîrșit, întîlnirea la oră fixă n-a mai suferit nici o contramandare, prima întrebare privind preocupările de vacanță, își căpătase parcă singură răspunsul.

— De cinci ani vin în concediu aici, la Tușnad. Îndrăgesc mult localitatea.

— Deși foarte „ocupat", zilele acestea sînt uneori cele mai prielnice unor... bilanțuri de sfîrșit de stagiune. În cazul dv. cu atît mai mult cu cît ați încheiat stagiunea cu un spectacol care, transmis și la televiziune, a constituit un mare succes.

— E adevărat. Am muncit mult pentru rolul lui Nenea Iancu din piesa lui Mircea Ștefănescu „Procesul domnului Caragiale". Ultimul spectacol al stagiunii nu l-am avut însă la București, ci în comuna Slobozia, cu piesa „Tache, Ianke și Kadîr", nemuritoarea comedie a lui Victor Ion Popa.

— Cum v-ați pregătit pentru rolul lui Nenea Iancu?

— Să știi că una din cele mai grele întrebări pe care le pune cineva unui actor este aceasta: cum ai creat rolul cutare? Pentru că este foarte dificil ca un actor să se analizeze pe parcurs. Probabil că prin lecturi, discuții și repetiții zilnice, personajul asupra căruia lucrează se înmagazinează undeva în subconștient, așteaptă timpul de coacere și apoi, aproape fără să-și dea seama, se declanșează. Desigur că procesul de creație din orice domeniu al artei variază de la individ la individ.

— Pentru că ați vorbit de timpul de... coacere a unui rol, bănuiesc că de pe acum vă gîndiți la viitoarea dv. premieră?

— Ceva foarte cert nu-ți pot spune acum. Am în perspectivă două piese în care sper să apar: „Casa inimilor sfărîmate" a lui G. B. Shaw și „Bertholdo la curte", o piesă scrisă în genul Comediei dell arte de către Massimo Dursst. Dar pînă atunci, mă așteaptă la București cîteva spectacole estivale și mai ales unele obligații față de teatrul de amatori, ca membru al unuia din consiliile ființînd pe lîngă Comitetul de Stat pentru Cultură și Artă, unde am avut cinstea să fiu numit.

— Dacă înțeleg bine, încercarea dv. de a vă alunga în concediu gîndurile...

— E un fel de a spune că reușește vreodată. Tocmai de aceea închei cu o rugăminte: La anul, am de gînd să vin din nou la Tușnad. Dacă vei mai dori să-ți dau un interviu, am să te rog să mă cauți înainte de plecarea din București. Nu de alta, dar măcar iluzia liniștei să fie deplină...

C. DARIE

Bucureștii Noi mai vechi decît Bucureștii?

Campania arheologică 1962 a Muzeului de istorie a orașului la Bucureștii Noi și-a încheiat o primă etapă cu rezultate deosebite.

Săpăturile efectuate în cursul lunilor iunie—iulie pe malul sting al riului Colentina în cartierul Străulești, pe terenul G.A.C. „8 Martie" Băneasa, au scos la iveală prețioase dovezi privind existența unei așezări omenești din sec. XIV—XVI. Importanța acestor monumente este deosebită ținînd seama de faptul că în sectorul de început al orașului București, stabilit de majoritatea istoricilor în jurul Pieței de Flori, urmele materiale datînd din cel de al XIV-lea veac și începutul secolului următor sînt aproape inexistente.

La Străulești, pe unul din scundele platouri ce mărginesc cursul Colentinei a luat ființă încă din a doua jumătate a sec. XIV o așezare sătească a cărei existență, cu unele întreruperi, avea să dăinuiască pe acel loc pînă către mijlocul veacului al XVI-lea. Astfel prin cercetările efectuate în vatra acestei așezări, istoria feudală a Capitalei se îmbogățește cu noi elemente cuprinzînd una din etapele cele mai importante și totuși mai puțin cunoscute, aceea a închegării orașului București. Studierea celor peste 20 de locuințe, bordeie sau construcții din paianță a inventarului arheologic descoperit, creează posibilitatea urmăririi procesului de dezvoltare a acestei așezări, a influențelor primite din partea reședinței de șcaun din momentul apariției sale etc. Deosebit de prețioasă pentru istoria Bucureștilor, la baza formării căruia stau cele peste 40 de sate presărate pe albiile Dîmboviței și Colentinei, vor fi unele precizări privind dezvoltarea uneltelor de producție, a organizării teritoriale, a așezării sătești, a densității populației, a problemelor legate de stratificarea socială etc.

Săpăturile efectuate pînă în prezent dovedesc că dacă în prima etapă a existenței acestui sat sînt caracteristice bordeiele mici cu un inventar arheologic sărăcăcios, către mijlocul sec. al XV-lea și sec. al XVI-lea se înregistrează o abundență a uneltelor de producție din fier, numeroase indicii de prelucrare a metalelor etc.

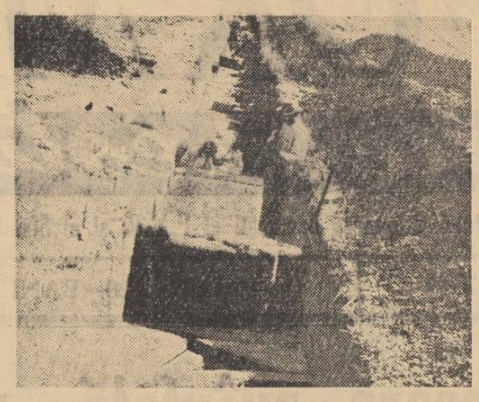

Secțiune în așezarea din secolul XIV-XVI de la Străulești

Suprafața pe care s-a întins această așezare pare a fi de cca 2 ha, numai cimitirul aflat în mijlocul satului cuprinzînd după unele calcule aproximative 2500 m.p.

Procesul de adîncire a stratificării sociale a locuitorilor acestui sat este atestat atît prin modul de organizare a locuințelor cît și prin inventarul funerar descoperit la cele 110 morminte studiate în cursul acestei campanii. La unele din aceste morminte au fost găsite inele sigiliu, inele din argint, cercei lucrați în filigran, resturi de țesături cu fireț, bumbi de alamă sau cupru, ș.a. piese ce dovedesc existența unei bine contufate pături feudale.

Dotarea complexelor arheologice este facilitată de descoperirea a numeroase monede turcești, unguresti, occidentale, etc. Concomitent cu prelucrarea acestor prețioase mărturii vor fi întreprinse studii antropologice de către cercetătorii Institutului de Antropologie al Academiei R.P.R.

ALTE URME MAI VECHI LA BUCUREȘTII NOI

Puține sînt zonele teritoriului Capitalei R.P.R. care să cunoască o succesiune de locuire așa de strînsă și de abundentă ca malurile Colentinei în cartierul Bucureștii Noi. Săpăturile întreprinse anul acesta au scos la iveală importante așezări omenești din epoca bronzului, sec. II—III, sec. V—VI, sec. X—XI.

Presărate printre urmele satului feudal și uneori deranjate de acestea au fost descoperite bordeie ce aparțin unei întinse așezări geto-dace. Pe baza unor indicații certe s-au putut preciza trei etape de locuire începînd cu sfîrșitul sec. II și continuînd în cursul veacului următor.

În afara unui bogat material ceramic, în aceste bordeie au fost găsite unelte de producție din metal, precum și numeroase oase de bovidee, ovine, etc.

Săpăturile de la Străulești au adus importante date privind istoria populației de pe teritoriul de azi al Bucureștilor în sec. V—VI. Este pînă acum unul din șantierele care posedă cele mai bogate și mai sigure elemente de datare a culturii materiale anterioară și apoi contemporană pătrunderii pe teritoriul de la Vest de Prut a triburilor slave.

MARGARETA CONSTANTINIU
P. I. PANAIT

AZI ȘI MÎINE, PE ESTRADELE DE AMATORI

● *Și în această sîmbătă și duminică pe estradele din parcurile Capitalei și pădurile din împrejurimi formații artistice de amatori vor susține o serie de spectacole:*

● *Un spectacol de operetă în interpretarea ansamblului artistic al Ministerului Metalurgiei și Construcțiilor de Mașini (opereta „Trembita") va avea loc azi la ora 19 pe estrada de amatori din parcul Herăstrău.*

● *Formația de dansuri, brigada artistică de agitație și orchestra Depoului București-triaj vor putea fi văzute duminică la ora 16 în pădurea Mogoșoaia.*

● *Duminică la ora 16 în pădurea Andronache — formațiile Casei raionale de cultură 1 Mai — și în pădurea Pustnicul — echipele Casei de cultură a tineretului din raionul 23 August.*

● *Două programe muzicale în grădina Cișmigiu susținute de fanfara clubului de la uzinele Grivița Roșie, azi la ora 19 și orchestra clubului de pe lîngă Ministerul Comerțului Interior, duminică la ora 19. Corul, orchestra, soliștii și formația de dansuri a clubului Finanțe-Bănci, azi la ora 18 în parcul Vitan, iar echipele de la clubul I.R.E.B.-Filaret în parcul Herăstrău, duminică la ora 19. Estrada din pădurea Băneasa va găzdui formațiile clubului U.C.M.B. duminică la ora 17.*

● *Spectacolul din pădurea Buda-Arges de duminică la ora 16 va fi susținut de formația de dansuri, brigada artistică și soliști de la G.A.S. Bragadiru.*

Un tezaur de sticlărie greco-romană

Un tezaur de sticlărie greco-romană e găzduit în cîteva vitrine în colecția „Maria și dr. G. Severeanu" din str. I. C. Frimu 26.

Sticla s-a născut, cu 3.000 ani înaintea erei noastre, în Fenicia. Plinius cel Bătrîn povestește că prin mileniul III, niște negustori scoteau, la gura fluviului Buol, din Fenicia, nitrat de amoniu, pentru a-l duce în alte cetăți. Neavînd piatră pentru improvizarea unei vetre pe care să-și prepare mîncarea, au folosit cîteva bulgări de nitrat. Deodată, în foc a început să curgă o materie lucioasă și lipicioasă. Era sticla. Așa a fost descoperită sticla, care se obținea numai din nisipul de la gura fluviului Buol. La început se făceau doar plăci din sticlă, apoi sticla a fost modelată cu mîna sau turnată în forme, obținîndu-se diferite vase și obiecte de podoabă. Formele erau aceleași pe care le aveau obiectele din lut și din ceramică.

Femeile grece și romane își țineau pomezile, pudrele, fardurile și parfumurile în mici vase din sticlă cu forme din ce în ce mai stilizate, mai gingașe, împodobite și adesea colorate. Bogații vremii serveau vinul la masă din carafe din sticlă, în cupe de sticlă. Văduvele aveau lacrimariusul din sticlă (lacrimarius — vas în care văduva aduna lacrimile, iar capacitatea vasului se socotea în raport direct cu mărimea durerii!).

Tot din sticlă erau făcute și vasele funerare. Cu prilejul săpăturilor au fost găsite, în morminte bine zidite, numeroase obiecte de sticlă datînd din mileniul III și IV î.e.n. În aceeași perioadă însă sticla era cunoscută și în Egipt și în Siria. Întrebuințarea ei era de asemenea la balsamarii (vase pentru parfum), vase funerare, flacoane medicale, lacrimarii, brățări, cercei etc.

Tezaurul de sticlărie greco-roman din colecția Severeanu provine în majoritate din morminte italiene iar cîteva piese au fost găsite la Tomis (Constanța) și la Calatis (Mangalia). Acum, obiectele de sticlă sînt foarte fragile, și-au pierdut luciul și strălucirea. Fiind îngropate atîta vreme, minereurile din sticlă s-au dizolvat și au rămas doar silicații; de aceea sînt opace și irizate. Vasele de sticlă sînt acum foarte ușoare (o carafă cu o capacitate de un litru și jumătate are numai... 180 de grame). Formele lor sînt însă intacte.

GABRIELA BUCUR

Aseară, poetul cuban Nicolas Guillen s-a întîlnit cu cititorii săi romîni, în aula Bibliotecii centrale universitare. După ce oaspetele a vorbit ascultătorilor, actori ai teatrelor bucureștene au recitat versuri din opera sa. Fotografia noastră îl reprezintă pe Nicolas Guillen, într-o pauză a întîlnirii, stînd de vorbă cu scriitorii Maria Banuș, Eugen Jebeleanu și Marcel Breslașu.

Comemorarea primului om care a zburat cu avionul

La 17 august s-au împlinit 90 de ani de la nașterea, în anul 1872, a inginerului romîn Traian Vuia, primul om din lume care a reușit să zboare cu un aeroplan, prin mijloacele proprii de bord ale acestuia. Meritul său este cu atît mai mare cu cît tot el însuși a conceput și construit acest aeroplan.

Pînă atunci se mai făcuseră unele încercări de zbor cu aeroplane catapultate, care se ridicau în aer fiind împinse de o putere exterioară; din această cauză se credea că numai aparatele mai ușoare ca aerul (baloane, dirijabile) vor putea rezolva problema zborului mecanic.

Vuia este, de asemenea, și inventatorul și constructorul motorului aeroplanului său, care funcționa cu anhidridă carbonică, singurul de acest fel.

La acest rezultat epocal Vuia a ajuns după lungi cercetări și luptînd cu cele mai mari greutăți materiale. Lipsa de bani l-a făcut să părăsească în 1892 Politehnica din Budapesta după un an de studii, pentru a urma facultatea de drept, unde frecvența nefiind obligatorie, putea lucra în biroul unui avocat spre a-și cîștiga existența. El și-a continuat însă și studiile științifice, documentîndu-se cu privire la problemele zborului și însușindu-și cunoștințe temeinice de matematică, fizică și mecanică. Astfel Vuia a ajuns la concepția clară și precisă a zborului cu aparate mai grele decît aerul, pe care a reușit s-o materializeze în invenția sa, pe care a denumit-o „Aeroplanul-automobil".

Neobținînd concursul cerut autorităților austriace pentru construcția aparatului, Vuia a plecat în Franța unde a fost ajutat de prieteni și cunoscuți, care i-au apreciat invenția.

În ziua de 18 martie 1906, Vuia a reușit cu aparatul construit de el să se ridice la înălțimea de 1 metru și să zboare aproape 12 m., făcînd demonstrația definitivă a temeiniciei concepțiilor sale și rezolvind astfel pentru totdeauna problema ridicării avioanelor de la pămînt cu mijloace proprii de bord și a zborului mecanic. Apoi a făcut alte zboruri, reușind în ziua de 19 august 1906 să se ridice pînă la 2,5 m., pe o distanță de 24 metri.

În 1907 a construit „Avionul Vuia nr. 2" cu care a făcut zboruri pe cîmpul de la Issy-les-Moulineaux, lîngă Paris. Continuînd cercetările sale în domeniul aviației, Vuia a construit un elicopter, pe care l-a experimentat la Juvisy în 1923 și care a fost apreciat foarte bine de cercurile aeronautice ale epocii.

Vuia a lucrat și în domeniul termoenergeticii, dînd științei și tehnicii a doua creație epocală a geniului său, anume „Generatorul de aburi cu combustie internă", care astăzi se fabrică în serie în mai multe țări; primul model al acestuia se află expus la Muzeul Tehnic din București.

Traian Vuia a fost și un om politic progresist, activînd în rîndurile romînilor din Franța care au opus rezistență împotriva cotropitorilor prusace și hitleriste, fiind președinte al „Frontului Național Romîn din Franța"... După terminarea celui de al II-lea război mondial, Traian Vuia s-a reîntors în țară, unde a murit în anul 1950.

P. V.

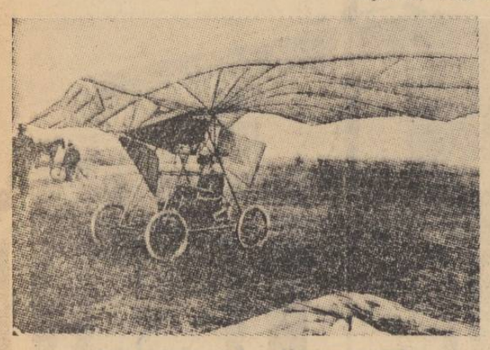

Avionul Vuia nr. 1 — Montesson 1906

Filatelie

Astăzi se deschide la Praga Expoziția Mondială de mărci poștale „Praga 1962" organizată cu prilejul împlinirii a 75 de ani de la întemeierea Clubului filateliștilor cehi.

Expoziția — cea mai importantă și mai amplă manifestare filatelică a anului, din întreaga lume — este organizată în Parcul de cultură și recreare „Julius Fucik" și ocupă o suprafață de 10.000 metri pătrați.

Este prima expoziție filatelică internațională pe principiu teritorial, fiecare țară participantă figurînd într-un pavilion aparte. În felul acesta, cele 86 de secții (2000 de expozanți) reprezintă tot atîtea expoziții naționale, reunite sub o temă unică: **„Pentru prietenia între popoare și consolidarea păcii în lume".**

Țara noastră este reprezentată prin exponatele a 50 de filateliști (dintre care cca. 10 tineri) din diferite localități. Cu sprijinul O.N.T. Carpați au fost organizate excursii cu autocarul și cu trenul, la care participă numeroși filateliști din țară.

Expoziția este deschisă pînă la 2 septembrie.

Pe toată durata, un elicopter va transporta zilnic corespondența de la ghișeul special din expoziție la aerodromul civil de stat Praga-Ruzyne. Această corespondență va fi obliterată cu o ștampilă specială.

● Astăzi, 18 august, cu prilejul expoziției „Praga 1962", începe, la Hotelul Internațional din capitala R. S. Cehoslovace, **Conferința redactorilor de presă filatelică.**

● Marți 21 august, în sala de cultură a pavilionului Expoziției, se deschide primul **Festival internațional de filme de scurt metraj, cu subiect filatelic și poștal.** Țara noastră participă la acest festival cu filmul „Centenarul primelor mărci poștale românești".

● La 30 august se va deschide, la Praga, **Congresul Federației Internaționale de filatelie,** la care va participa și o delegație a Asociației filateliștilor din R.P.R.

În aceeași zi se va sărbători Ziua tineretului filatelist, cînd vor fi distribuite și premiile tinerilor filateliști participanți la expoziția „Praga 1962".

CUVINTE încrucișate „Canicula"

ORIZONTAL: 1) Autorul schiței „Căldură mare" — Ca pîinea caldă. 2) Se topește de căldură (pl.) — Măsoară căldura. 3) Flori ca para focului... — ... și verbul care aduce o undă de răcoare — Se face roșu de... clocotul apei. 4) Lipsiți de căldură și armonie — Sală — Pronume. 5) De bătut la capete — În iulie! — Răcoritoare pe căldură. 6) Acute! — Dau și primesc căldură — Întreține căldura căminului. 7) Înfierbîntat — Zboară și pe căldură. 8) Liber-cugetători — Fierbinți. 9) Îți ușurează plata cumpărăturilor — „Venere, marmură caldă, ochi de piatră ce scînteie, / Braț molatic ca gîndirea unui împărat poet". 10) Sau — Măsoară timpul — Instrument muzical la negri. 11) Se încălzește, dar se și răcește mai repede decît apa — La vedere! 12) Unul jocurilor de la mare — Autorul volumului de povestiri „Inimi fierbinți". 13) Desert de sezon — Rîndunica ce pleacă toamna spre țările calde.

VERTICAL: 1) Căldărușani — Mărginește fiecare zonă caldă a pămîntului. 2) Plină de năduf — A indica. 3) I se recomandă ceaiuri și băi fierbinți — Cu exces de căldură sau cu ardoare. 4) Nu mai mult, nu mai puțin — Întreprindere de transporturi auto — Diminutiv feminin. 5) Din gură! — Luna cînd se coc cireșele — Solidar cu altul. 6) Curelușă — Dreaptă. 7) Îi poartă lui Radames din opera cu același nume o dragoste fierbinte. — Mese! — Molibden. 8) Verbul ce-ți aduce soarele în inimă. — Cal greu de stăpînit. 9) De aceeași măsură — Caloriferul păsărilor — Pronume. 10) Canicula (pl.) — Ne ține de cald (fig.) 11) Local cu băuturi alese — Zeul aducător de vînt — Soarele lui Mario din opereta „Vînt de libertate". 12) Stropit — Operă de Puccini și rol ale cărui arii au fost cîntate la premieră de Hariclea Darclée — Are! 13) Cu zăduf pe inimă. — Refugiu pe soare torid (pl.).

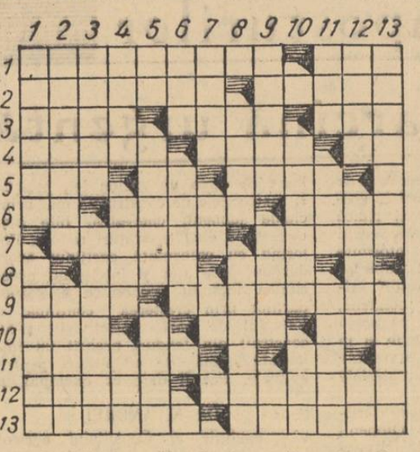

S. BUCURESCU

DEZLEGAREA JOCULUI ANTERIOR „Drum printre aștri"

ORIZONTAL: 1) Titov — Gagarin. 2) Uluc — Popovici. 3) P — Sărituri — A.K. 4) Ori — Elice — Pro. 5) Luna — Oca — B.A. — L. 6) Ebonita — Cursa. 7) V.I. — Toi — Citate. 8) Neon — Sokolov. 9) P — Unic — Canal. 10) O. E. — O — Ocol — X — V. 11) Privit — Rotari. 12) Aer — Deriva — As.

În vîrful tocmai

Ah! București!...

Ea blondină jună, el Tarzan ca tip
Se prăjesc pe plaja caldă de nisip
Ea-n costum de baie, el în simplu...

Săgetări din iris ea îi trimitea
Și de-o oră-ntreagă îi tot povestea
Cît de mult îi place-n București să...

Sînt atîtea lucruri care să te-amuze:
Teatre, cinema-uri, parcuri și peluze,
Blocuri, bulevarde, lume, trolei...

Îi plăcea la dînsul chipul și alura
Și gîndea șireata: „Ce mai tură-vura,
Cu bucureșteanul... am dat lovi...

Ci și el gîndește: „Ia stai nițeluș;
Fii deștept, băiete, umblă cu mănuși,
La bucureșteanca și-ai scăpat de H...

Huși! Doar perspectiva unei vieți modeste,
N-are loc talentul să se manifeste...
Hei, în Capitală... e altă po...

Deci, fiind adeptul faptelor concrete,
Cu consimțămîntul drăgălașei fete
După patru zile și-au luat veri..

Dar porniți pe-o cale dublu echivocă
Și dezamăgirea le-a fost reciprocă
Iar acuma ambii simt că se su...

El a fost credulul? Ea a fost credula?
N-are importanță! Au greșit formula
Cînd au vrut să-și fure reciproc...

Iată epilogul care-ncheie drama:
Tot la Huși e dînsul; dînsa și-a luat seama
Și s-a-ntors la Tulcea, unde stă cu...

(MA)²

Cu fotbalistul Nae șut...

La Sinaia

Decis să urce sus pe munte,
Privește crestele cărunte,
Filozofînd instantaneu:
— Tot mai înalt e șutul meu!

În familie

O săptămînă s-a rugat de-un frate
Să meargă să-l înscrie-n facultate.
Aceasta pentru un motiv precis:
Nu se pricepe omul la... înscris.

La cinema

Primind un loc mai lateral,
El iute a făcut scandal:
— Ce, eu am vîrstă de mătușă,
Să-mi oferiți un loc... pe tușă?

După chef

Pierdut, cu vocea cam cleioasă,
Șoptește prevăzîndu-și soarta:
— Pun rămășag că nici acasă
Nu nimeresc acuma poarta...

V. D. POPA

Un entuziast cu limite

Ai adus referatul? Bravo!
— Cît? 3—2 pentru Progresul? Ura!
— Cum? 2—3 pentru Progresul? Bravo! Ura!

Acesta-i colegul nostru Costache: un entuziast. Un entuziasm molipsitor. Deschide și întreține poftă de mîncare, pentru că el n-ar spune în ruptul capului: „Aseară am mîncat trei mici și un antricot". O asemenea enunțare plată, cenușie, îl repugnă. Costache strigă ca un marinar cocoțat pe gabia unui vapor cu elicea pierdută în furtună: Pămînt!

— Ura! Sardanapal și Lucullus să se ascundă și să se rușineze! Aseară am devorat niște mici și un antricot, fără rival! O feerie! Un basm!

Dacă ni se anunță plecarea într-o excursie, Costache nu recepționează mesajul stînd pe scaun. Se scoală în picioare în chip de „Valter Mărăcineanu pe redută" și cu brațele larg desfăcute ca într-o melodramă cu... „vino, fiule, în brațele tatălui tău..." clamează:

— Înainte! Sus! Bravo! Cît mai sus! (Așa face chiar cînd plecăm în Delta, adică în josul Dunării...)

Dacă îl rogi să-ți cumpere în drum niște țigări, îți le aduce și îți le depune la picioare ca pe un trofeu cucerit în trudnice bătălii:

— Iată-le! Bucură-te! Ale tale sînt! Ura! Uite și restul: cinci bani!

Acesta-i Costache: un entuziast fără margini! Nu! Nu-i nici o contradicție între titlu și cuprins. Costache este un entuziast fără margini cu limita de oră: 15! La această oră acul entuziasmului lui Costache se înțepenește și Costache devine preocupat și aproape grav. Culoarea feței se schimbă și din roz-pal devine gălbui-icteric. Asta, pentru că ne-am propus să facem repetiție la brigadă și, ca orice entuziast, Costache face parte din brigadă. Subit, glasul scade și devine chiar plîngăreț:

— Ca să vezi! Tocmai astăzi, cînd vine nenea Tase de la Huși! Și trenul sosește în gară la 3.20! Ce spuneți, îl mai prind?

Nenea Tase, mai expeditiv, a... sosit ieri seară, dar dacă l-ai asculta pe Costache, toate trenurile sosesc la 3 sau între 3 și 4!

— Tovarășe Costache, simbătă avem meciul nostru...

— Ura! Hip, hip, hip... Ura!

Simbătă dimineața ne-a citit o telegramă: Sosesc ora 15 stop tanti Filoftia... Apoi a întrebat:

— Și cînd mai avem meci? Cînd? Duminică? Ura! De trei ori ura!

Discret, și-a notat data: dacă duminică nu plecă nenea Zaharia de la Blaj, să nu-mi spuneți mie

S. M. RUSU

Dicționar bucureștean

Grădina de vară

Oază miniaturală
Sub săgeți caniculare,
Garnitură estivală
Cu umbrări.... răcoritoare

Mare obiectiv turistic
— Cu orchestră și grătar —
În tumultul urbanistic,
Unde ghidu-i... ospătar

Haltă de alimentare
Cu cîrnați și antricot,
Dar — ce-i drept, în cazuri rare —
Se servesc și mici... de tot.

Punct de trecere forțată
Pentru omul însetat,
Unde ești servit îndată
Cu un „viu... imediat".

Loc, de unde — curios! —
Cînd „te-ncurci" cu-n vin „de rasă",
Drumu-i mult mai lung pe jos,
La întoarcerea acasă.

Pentru unele orchestre,
Loc de muncă și de... larmă
Enervantă sub ferestre,
Cînd vecinii vor să doarmă

Existență efemeră
Sub seninul cer de vară,
Decoltată și lejeră
Ca o rochie de seară

AL. COTROBI

Sporturi de vară în Capitală! *de NELL COBAR*

INOT

(Cînd unii pleacă la munte și alții... se trezesc la mare).

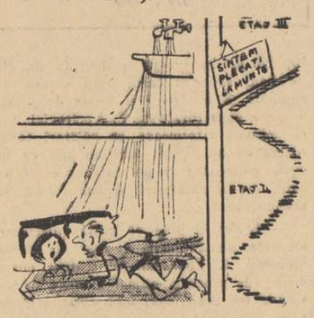

— Repede, după instalator!...
— Ce instalator?! Întîi costumele de baie și colacii de salvare...

IACHTING

— Te știam un om activ. Ce-i cu d-ta?
— Țin locul lui Ionescu, care a plecat în concediu!

POLO PE APĂ

— Scuzați!...

PESCUIT SUB APĂ

— Ai găsit ceva în apă?
— Nimic! Nici urmă de gheață în baterie...

PLIMBĂRI CU VAPORAȘELE

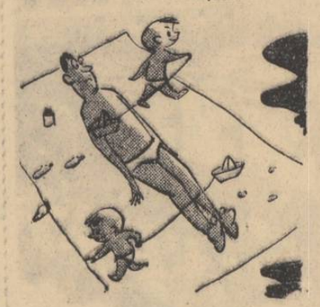

...pe plajă.

TURISM

— Ce n-a reușit responsabilul nostru cu sportul, ai reușit d-ta: toată vara m-ai plimbat pentru cererea asta..

INTÎMPLĂRI SUB-ACVATICE

— Și ți-am spus azi dimineață: Hai cu mine la coafor să te tunzi scurt!

CANOTAJ

— Și crezi că în barca asta o să ne răcorim?
— Precis! Cunosc bărcile astea: ai să vezi ce apă intră în ele!...

BĂI DE SOARE ȘI... NĂMOL

...Înghețată de ciocolată, la 35 grade!

Intreaga lume continuă să comenteze măreața realizare a cosmonauților sovietici

Ordinul Ministrului Apărării al U.R.S.S. cu prilejul zborului cosmic în grup și a Zilei Flotei aeriene a Uniunii Sovietice

MOSCOVA 18 (Agerpres). — TASS transmite:

Ministrul Apărării al U.R.S.S., mareșalul Malinovski, a dat un ordin prin care felicită pe ostașii Forțelor armate sovietice cu prilejul zborului cosmic în grup încununat de succes al lui Nikolaev și Popovici și cu prilejul Zilei Flotei aeriene a U.R.S.S., sărbătoare a întregului popor.

Forțele Armate Sovietice, străjă de nădejde a hotarelor patriei socialiste, își perfecționează în permanență măiestria de luptă și sînt întotdeauna gata să nimicească pe agresor dacă el va îndrăzni să tulbure munca pașnică a poporului care construiește comunismul, se spune printre altele în ordin.

Mareșalul Malinovski a ordonat ca la 18 august să se tragă 20 de salve de artilerie de salut la Moscova, în capitalele republicilor unionale și în orașele-erou.

★

CORESPONDENTUL special TASS, Alexandr Romanov, transmite: Într-un oraș de pe Volga, într-o casă mică, a avut loc la 17 august o întîlnire a cosmonauților Andrian Nikolaev și Pavel Popovici cu ziariștii.

Andrian Nikolaev a declarat că el și Pavel Popovici sînt foarte bucuroși că zborul navelor „Vostok-3" și „Vostok-4" este apreciat în întreaga lume ca o realizare remarcabilă.

„LIBERATION": Realizările științei și pacea trebuie să meargă de acum mînă în mînă

PARIS 18 (Agerpres). — Pe coperta săptămînalului „AUX ECOUTES" a apărut un desen extrem de semnificativ: două stele fac semn navelor cosmice sovietice „Vostok—3" și „Vostok—4" care trec pe lîngă ele: „Am dori foarte mult să coborîm împreună cu dv".

„La ora cînd cosmonauții sovietici se pregăteau pentru călătoria lor cosmică, unul dintre medicii englezi mureа de ciumă pulmonară, boală dispărută în Europa din secolul al XV-lea", remarcă săptămînalul satiric „LE CANARD ENCHAINE", confruntînd realizarea de basm a oamenilor sovietici cu planurile maniacilor care pregătesc un război bacteriologic. „Primii, remarcă săptămînalul, trăiesc în pragul anului 2000, celălalt a murit în epoca lui Ludovic al XI-lea, lucrînd pentru reînvierea unei calamități pe care confrații săi au izbutit să o înlăture după cercetări îndelungate". **„În 40 de ani,** scrie săptămînalul „FRANCE NOUVELLE" **...poporul sovietic a lichidat înapoierea secular㠄 și a întrecut țările capitaliste în ciuda rănilor provocate de două războaie mondiale și de războiul civil, în ciuda cheltuielilor impuse de adepții „războiului rece".**

„Experiența demonstrează superioritatea evidentă a orînduirii socialiste, continuă săptămînalul. Nu întîmplător țara care a creat prima o nouă orînduire socială, a întrecut toate celelalte state ale lumii, deschizînd prima drumul spre Cosmos".

Ripostînd propagandiștilor occidentali care încearcă să prezinte zborul navelor „Vostok—3" și „Vostok—4" drept un fel de „amenințare" la adresa țărilor capitaliste, „LIBERATION" subliniază că îndată după încheierea acestui experiment remarcabil, guvernul sovietic „și-a reafirmat sprijinul față de dorința de pace a popoarelor". „Desigur, subliniază ziarul, **Uniunea Sovietică a dovedit că superioritatea este de partea ei. Dar, pentru prima oară în istorie, această superioritate nu este folosită în scopuri agresive, în scopuri de intimidare, ci a generat o chemare la pace, coexistență și colaborare; realizările științei și pacea trebuie să meargă de acum mînă în mînă".**

ZBORUL COSMONAUȚILOR SOVIETICI VA FURNIZA NUMEROASE DATE PREȚIOASE ȘTIINȚEI DESPRE COSMOS

STOCKHOLM 17 (Agerpres). TASS transmite:

Cunoscutul savant suedez prof. Klemedson, președintele Comitetului internațional pentru biologia și medicina cosmică, și-a exprimat convingerea că zborul cosmonauților sovietici va furniza numeroase date prețioase științei despre Cosmos și în special medicinei cosmice.

„Noi, suedezii, am urmărit cu mare interes zborul navelor cosmice sovietice, a declarat prof. Klemedson. Ca specialist în medicină cosmică, mă interesează foarte mult rezultatele în domeniul biologiei și medicinei, obținute în timpul zborului cosmonauților Nikolaev și Popovici. Cred că oamenii de știință sovietici au rezolvat numeroase probleme interesante în acest domeniu. Sîntem foarte interesați să aflăm rezultatele acestor cercetări. Un deosebit interes prezintă problema a ceea ce simte omul în stare de imponderabilitate, precum și cea a reacțiilor psihice în condițiile singurătății totale timp de 4 zile și 4 nopți.

Așteptăm noi descoperiri și realizări în domeniul Cosmosului!".

Zborul lui Nikolaev și Popovici a depășit așteptările

RANGOON 18 (Agerpres).— TASS transmite:

Într-o declarație a Frontului Unității Naționale din Birmania se arată: „În numele poporului de 20 de milioane al Birmaniei, îi felicităm pe eroii sovietici ai Cosmosului. Zborul lui Nikolaev și Popovici constituie o dovadă a superiorității Uniunii Sovietice în cercetarea Cosmosului. Zborul în grup a depășit toate așteptările.

Diferite organizații obștești din Birmania trimit mesaje de salut la Moscova. Într-un mesaj adresat Comitetului sovietic pentru apărarea păcii, Consiliul birman pentru dezarmare arată: „Zborul încununat de succes al cosmonauților sovietici slujește interesele științei și tehnicii, precum și interesele muncii creatoare pașnice. El constituie o dovadă a superiorității Uniunii Sovietice în construcția pașnică".

„Washington Post and Times Herald" condamnă încercările anumitor cercuri din S. U. A. de a minimaliza realizarea fără precedent a cosmonauților sovietici

WASHINGTON 18 (Agerpres). — „Optimiști naivi în privința Cosmosului" — astfel și-a intitulat ziarul „WASHINGTON POST AND TIMES HERALD" un editorial în care ia în derîdere încercările anumitor cercuri din S.U.A. și, în special, ale Administrației naționale pentru problemele aeronauticii și cercetarea spațiului cosmic (NASA) de a minimaliza realizarea fără precedent a cosmonauților sovietici.

„Priviți, se spune în acest articol, cine a început să strîmbe din nas în legătură cu întîmplarea sovietică — trimiterea a doi oameni în Cosmos la sfîrșitul săptămînii trecute. Nimeni altul decît însuși James Webb, directorul NASA, care declară că ceea ce au făcut rușii nu prezintă o însemnătate deosebită și că, în orice caz, Statele Unite vor fi primele care vor trimite oameni în Lună.

Cît de reconfortant! Dar dacă acest lucru vă liniștește prea puțin citiți declarația lui Brainerd Holmes, conducătorul Direcției pentru zborurile cosmice dirijate, care afirmă că trimiterea concomitentă a doi oameni în stratosferă la o distanță atît de mică, încît ar putea juca ping-pong unul cu altul, nu reprezintă ceva nou și extraordinar.

Există și un alt specialist în domeniul rachetelor — Wernher von Braun, care exprimă părerea că singura deosebire între zborurile pe orbită ale lui Glenn și Carpenter, pe de o parte, și zborurile lui Nikolaev și Popovici, pe de altă parte, este că „noi nici nu am încercat să o facem concomitent". El a adăugat următoarea observație liniștitoare: „În ceea ce privește programul nostru de zboruri în Lună, nu cred că vom avea de înfruntat obstacole serioase".

Toate aceste bazaconii optimiste ar putea fi trecute sub tăcere, ca fiind inofensive, dacă ele nu ne-ar aminti de fabula despre vulpe și struguri.

Ne întrecem cu rușii pentru a ajunge în Lună. Numai timpul, nu previziunile d-lui Webb sau declarațiile liniștitoare ale d-lui von Braun, va arăta dacă vom ajunge acolo primii. S-ar părea că ceea ce ne lipsește sînt rachetele mai puternice, nu laudărosenia, scrie în încheiere „Washington Post and Times Herald".

PE TOT GLOBUL

„NEW YORK HERALD TRIBUNE" despre „Alianța pentru progres"

„Alianța pentru progres" a adus după sine un val de dictaturi militare

WASHINGTON 18 (Agerpres). — S-a împlinit un an de la semnarea la Punta del Este a faimosului program american „Alianța pentru progres". Numeroase publicații occidentale recunosc eșecul total al acestui program care era menit, potrivit promotorilor săi nord-americani, să ajute țările latino-americane să pășească pe calea progresului.

După cum scrie săptămînalul britanic „NEW STATESMAN", în prezent „nici o persoană din Washington legată de acest proiect nu are o stare de spirit festivă". „Dimpotrivă, Teodore Moscoso, administratorul S.U.A. al Alianței, a dat instrucțiuni personalului său ca aniversarea să fie „marcată", nu „sărbătorită". Și aceasta — subliniază „New Statesman" aproape că rezumă actuala atitudine față de un program lansat cu o atît de mare vervă oratorică de președintele Kennedy".

Programul, scrie revista americană „TIME", comentînd declarațiile lui Moscoso în preajma aniversării, trebuia să marcheze realizarea unei alianțe efective și un progres continuu. Or, potrivit recunoașterilor lui Moscoso, „nu a fost realizat nici unul din aceste obiective".

...„Eșecul Alianței pentru progres — arată Roscoe Drumond, comentator al ziarului „NEW YORK HERALD TRIBUNE" — a adus după sine un val de dictaturi militare". Drumond consideră că „Alianța nu este demnă de încredere și nu a făcut nimic pentru ca să obțină această încredere. Eșecul ei se datorește faptului că nu a reușit să se „identifice cu interesele marii majorități a poporului".

Referindu-se la sumele avansate de S.U.A. unor țări din America Latină, în cadrul așa-zisului program de „ajutor", „New Statesman" relevă că marea lor majoritate au fost cheltuite în cadrul unor programe militare. „Țări care nu pot face față cheltuielilor publice minime alocă sume mari și inutile pentru arme — scrie publicația. Pentru a fi folosite împotriva cui? În majoritatea cazurilor, împotriva propriilor lor popoare".

Într-un discurs recent, senatorul Ernest Gruening a recunoscut la rîndul lui că programul „Alianța pentru progres" realizează exact contrariul obiectivelor anunțate. „În Peru — a declarat Gruening — în cursul loviturii de stat împotriva președintelui Prado, în palatul prezidențial a pătruns un tanc Sherman furnizat de S.U.A. Trei din cei patru comandanți militari care au condus lovitura de stat din Lima fuseseră pregătiți în S.U.A. Generalul major Nicolas Lopez Lindley, forța principală în lovitura de stat, primise cu opt luni înainte din partea ministrului de război al S.U.A., McNamara, legiunea de merit. În citația care însoțea acordarea acestui ordin se elogia „sprijinirea consecventă a principiilor democratice de către Lindley".

„Pe zidurile multor orașe din America Latină — scrie „TIME" — se poate citi astăzi următoarea frază „Alianța pentru progreso"." Avînd în vedere sensul dublu al cuvîntului spaniol para, care mai înseamnă și oprește, lozinca sună „Alianța împiedică progresul".

Statele Unite au recunoscut guvernul militariștilor peruvieni

NEW YORK 18 (Agerpres). — După cum relatează agenția Associated Press, la 17 august Statele Unite au recunoscut guvernul Republicii Peru.

După cum se știe, actualul guvern peruvian a ajuns la putere în urma loviturii de stat militare din 18 iulie a.c. cînd forțele armate peruviene l-au răsturnat de la putere pe președintele Manuel Prado, instaurînd în țară dictatura militară. Îndată după lovitura de stat, Departamentul de Stat al S.U.A. a anunțat că S.U.A. refuză să recunoască regimul militar. Dar după cîteva zile a devenit clar că S.U.A. nu intenționează cîtuși de puțin să renunțe la colaborarea cu militariștii peruvieni ai căror principali reprezentanți sînt susținuți de Pentagon. Departamentul de Stat era preocupat doar ca recunoașterea regimului militarist să treacă cît mai neobservată.

Publicarea telegramelor schimbate între Suvanna Fumma și N. S. Hrușciov în legătură cu rezolvarea problemei laoțiene

MOSCOVA 18 (Agerpres). — TASS transmite:

Au fost date publicității telegramele schimbate între prințul Suvanna Fumma și N. S. Hrușciov în legătură cu rezolvarea problemei laoțiene.

Președintele Consiliului de Miniștri al guvernului regal al unității naționale a Laosului a mulțumit în telegrama adresată lui N. S. Hrușciov pentru sprijinul moral și material pe care guvernul și poporul sovietic l-au acordat în rezolvarea problemei laoțiene. Suvanna Fumma și-a exprimat speranța că împrejurările îi vor permite să viziteze în curînd Uniunea Sovietică.

În telegrama sa de răspuns, N. S. Hrușciov a fost de acord cu prințul Suvanna Fumma că acordurile cu privire la aspectele internaționale ale problemei laoțiene, semnate recent la Geneva, constituie o bază bună pentru dezvoltarea Laosului ca stat unit, suveran și neutru.

Șeful guvernului sovietic a salutat intenția lui Suvanna Fumma de a vizita în curînd Uniunea Sovietică.

Sub presiunea opiniei publice britanice

Căpeteniile naziștilor englezi au fost deferite justiției

LONDRA 18 (Agerpres). — Procuratura engleză a intentat un proces judiciar împotriva lui Collin Jordan, „fuhrerul" naziștilor englezi, și împotriva altor trei căpetenii ale „mișcării național-socialiste". Ei sînt acuzați de crearea organizației militariste „Spearhead" („vîrful lancei").

Datele percheziției efectuate la cartierul general al fasciștilor din Londra și la locuințele unor fasciști englezi au fost înscrise în actul de acuzare. După cum a declarat unul din reprezentanții poliției, care a participat la percheziție, s-a ajuns la concluzia că „Spearhead" este o organizație a unor tineri care, potrivit planurilor căpeteniilor fasciste, urmau să devină viitori „fuhreri" ai mișcării. Aceștia, a relatat reprezentantul poliției fac exerciții fizice și se pregătesc intens în spiritul ideilor fasciste.

Este semnificativ că după efectuarea percheziției Jordan a protestat cu insolență împotriva faptului că de pe pereții cartierului general al discipolilor „celui de-al treilea Reich" au fost scoase portretele lui Hitler și Hess.

În felul acesta antifasciștii englezi au repurtat o victorie determinînd autoritățile să ia măsuri. Este de asemenea semnificativ că procesul judiciar a fost intentat abia după ce a devenit cunoscută existența organizației „Spearhead" și că motivul procesului nu se referă și la faptul că Jordan și ceilalți „fuhreri" sînt căpeteniile mișcării național-socialiste engleze.

În cîteva rînduri

● **Ședința plenară din 17 august a Comitetului celor 18 state pentru dezarmare a fost consacrată în întregime discutării problemei încetării experiențelor nucleare.** (Din presa de dimineață).

DUPĂ cum anunță Ministerul Forțelor Armate revoluționare din Cuba, la 15 august un avion militar american bimotor, violînd frontiera, a pătruns la o adîncime de 18 km în spațiul aerian al Cubei, deasupra provinciei Camaguey.

În aceeași zi alte trei avioane militare americane au încălcat spațiul aerian al Cubei în trei rînduri, în diferite puncte deasupra provinciei Oriente.

● **Fostele posesiuni coloniale ale Franței Pondichery, Karikal, Mahe și Yanaon au fost transferate de drept către India. La 27 iulie, Adunarea Națională franceză a ratificat tratatul cu privire la transferarea acestor teritorii, poporului indian, stăpînul lor legitim.** (Din presa de dimineață).

ÎN dimineața zilei de 17 august președintele J. Kennedy a plecat cu avionul într-o călătorie prin țară, pentru a vizita statele Dakota de sud, Colorado și California.

Deși Casa Albă a anunțat că această călătorie a președintelui nu are un caracter politic și nu-și pune drept scop să contribuie la succesul partidului democrat în apropiatele alegeri pentru Congresul S.U.A., presa americană apreciază acest turneu tocmai ca o propagandă a Partidului democrat „la cel mai înalt nivel".

Interviul acordat de Fam Van Dong unui corespondent al agenției ADN

HANOI 18 (Agerpres). — Fam Van Dong, primul ministru al Republicii Democrate Vietnam, a acordat un interviu corespondentului agenției A.D.N.

Vorbind despre situația din Vietnam, Fam Van Dong a subliniat că dacă guvernul Statelor Unite va înceta să se amestece în treburile Vietnamului de sud, problema sud-vietnameză va deveni mult mai simplă. Ea va rămîne o problemă internă a poporului Vietnamului de sud.

Poziția guvernului R.D. Vietnam, a declarat Fam Van Dong, constă în năzuința de a unifica țara prin mijloace pașnice.

Referindu-se la problema germană, el a arătat că R.D. Vietnam aprobă și sprijină în întregime propunerile rezonabile ale U.R.S.S. și R.D. Germane pentru rezolvarea acestei probleme.

● **Cu prilejul împlinirii a șase ani de la interzicerea ilegală a P.C. din Germania, postul de radio „Freiheitssender 904" a transmis un apel al C.C. al P.C. din Germania către populația Germaniei occidentale.** (Din presa de dimineață).

AGENȚIA France Presse relatează că la 17 august a fost arestat la Milano, Jacques Soustelle, unul din căpeteniile O.A.S., care după eșecul bandelor fasciste ale O.A.S. în Algeria s-a refugiat în Italia, pentru a deveni conducătorul din umbră al acestei organizații fasciste.

● **În editura berlineză „DER MORGEN", a apărut recent, romanul „Clopote și struguri" de Zaharia Stancu. Traducerea aparține scriitorului Alfred Kittner.** (Din presa de dimineață).

LUÎND cuvîntul în cadrul unei conferințe de presă, Guillermo Bedregal, președintele Corporației miniere boliviene, a declarat că Bolivia va cere Statelor Unite compensații economice pentru pierderile pe care le va suferi ca urmare a punerii în vînzare de către S.U.A. a unei importante cantități de zinc la prețuri de dumping.

ECOURI ECOURI

Acuzatorul nu-i mai breaz decît acuzatul

SUB FORMA unei întrebări publice John Bailey, președintele Comitetului național al partidului democrat din Statele Unite a ridicat împotriva lui Nelson Rockefeller, guvernatorul New Yorkului — statul cel mai populat, mai puternic și mai influent dintre cele 50 de state ale S.U.A. — acuzația de rasism. „Este oare Nelson Rockefeller vinovat în mod conștient ori inconștient, ca guvernator al statului New York, de practici rasiste?" — a întrebat Bailey.

Îngrijorarea lui Bailey față de încălcarea democrației, a aceluiași Bailey care nu are decît cuvinte de laudă pentru colegii săi de partid, Orval Faubus sau Jimmy Byrnes, James Eastland sau Strom Thurmond și alții, rasiști înveterați care-și exercită funcțiile de guvernatori sau de congresmani — este lesne explicabilă dacă se ține seama că peste mai puțin de trei luni vor avea loc în Statele Unite alegeri pentru Congres. Așa fiind, președintele Comitetului național al partidului democrat a început să vadă birna din ochiul adversarului — Nelson Rockefeller aparținînd, după cum se știe, partidului republican — refuzînd să o vadă pe cea din ochiul său care nu este de loc mai mică.

Ne aflăm deci în fața unei manevre electorale tipice bilciului politic burghez. Aceasta nu înseamnă însă că problema ridicată nu există. Sub oblăduirea lui Nelson Rockefeller în statul New York căruia i s-a creat în mod artificial reputația de cel mai liberal stat al S.U.A. „tradiția" rasismului este pe deplin respectată. Este drept că la New York, oraș cosmopolit cu peste zece milioane de locuitori, cel puțin la suprafață practicile rasiste nu au aspectul virulent din Sud. Ținînd seama că urbea lor găzduiește sediul Organizației Națiunilor Unite, că la O.N.U. se găsesc numeroși diplomați din țările afro-asiatice, oficialitățile s-au străduit să estompeze cît mai mult manifestările rasismului. Totuși nu puține sînt localurile publice segregate și nu de puține ori diplomații de culoare s-au lovit de restricțiile impuse negrilor. Eforturile oficialităților locale și chiar ale celor federale s-au îndreptat însă, exclusiv, în direcția acestor aspecte de suprafață care creează dificultăți pe plan diplomatic sau propagandistic. În adîncime însă rasismul se practică cu aceeași intensitate ca și în sud. Condițiile existente în ghetourile din Harlem și Bronx, totalul dezinteres al edililor față de starea de mizerie a milioanelor de negri, porto-ricani și mexicani, disproporția uriașă dintre numărul locuitorilor de culoare și reprezentarea lor în aparatul de stat, practicarea cu aceeași intensitate a segregației în școli și multe alte aspecte o dovedesc cu prisosință.

În ce-l privește pe Rockefeller personal, atitudinea sa față de rasism poate fi apreciată atît prin toleranța față de practicile subordonaților săi, cît și prin activitatea sa directă. Guvernatorul New Yorkului refuză să ia o poziție deschisă pentru înlăturarea segregației, deși, uneori, tot determinat de imperative electorale, el s-a declarat, în vorbe, partizan al desființării segregației. Niciodată însă el n-a luat măsuri efective în această direcție. Rockefeller a fost unul din adversarii constituirii unui departament federal al afacerilor urbane, doar pe motivul că titularul acestui departament — avînd grad de ministru — se propusese să fie numit George Wearer, cetățean de culoare. Trustul familiei Rockefeller face parte din grupul marilor concerne care au refuzat să semneze o declarație specificînd că nu vor aplica discriminarea rasială în întreprinderile lor.

Sînt suficiente motive deci să se conchidă că acuzația lui Bailey nu-i lipsită de temei. De altfel, întrebările lui Bailey restrîng problema doar la activitatea guvernatorului New Yorkului, cînd este știut că problema are implicații mult mai largi. Ea poate fi extinsă la întregul teritoriu al Statelor Unite. Este o dovadă în plus că nu de pe urma unui „adevărat" ca Bailey vor realiza cetățenii negri ai Statelor Unite un progres în lupta lor pentru înlăturarea segregației. Acesta, ca și cel pe care-l acuză, este împotrivirea segregației numai atunci cînd dorește să prindă în plasă voturile puține, așa cum sînt ele, ale populației de culoare ca și pe cele ale elementelor progresiste și să arunce oprobriul asupra unui adversar politic. În cazul de față, între acuzator și acuzat nu prea este însă de ales: între ei este foarte greu de găsit o deosebire.

S. GALERIU

Reportajul lui John Baliverning de la N. Y. Times is money

Declarația grupului de COSMONĂUCI TRUMAN — EISENHOWER

Truman: eu am zburat primul.

Eisenhower: după scurtă vreme m-am desprins și eu de pămînt.

A urmat intîlnirea. Totul se învîrtea... Am văzut mii de stele...

În sfîrșit din nou pe pămînt!

Desene de A. POCH

Nou eșec la Cape Canaveral

NEW YORK 18 (Agerpres). — După cum anunță corespondentul agenției Associated Press de la Cape Canaveral, la 17 august, la numai cîteva secunde de la lansare, a explodat o rachetă „Polaris". Rămășițele în flăcări ale rachetei au căzut pe teritoriul bazei de lansare a rachetelor de la Cape Canaveral. Din ultimele șapte lansări, acesta este al patrulea caz cînd racheta „Polaris" explodează în zbor.

Fostul ministru de finanțe în guvernul Eisenhower acuzat de necinste

WASHINGTON 18 (Agerpres). — După cum transmite agenția United Press International, audierea la 17 august a lui George Humphrey, fost ministru de finanțe în guvernul Eisenhower, de către comisia senatorială pentru stocurile strategice, s-a transformat într-o „ceartă politică furioasă" care a „ulut pe spectatori" și a creat o consternare serioasă. Humphrey a fost chemat să răspundă la întrebările privind beneficiile nejustificate în valoare de aproximativ 8 milioane dolari pe care le-a realizat în urma vînzării unor cantități de nichel pentru stocurile guvernului de către societatea „Hunna Mining Co.", al cărei președinte fusese pînă ce a intrat în guvern.

Potrivit agenției, imediat după începerea ședinței a avut loc un schimb violent de cuvinte între Humphrey și președintele comisiei, senatorul Stuart Symington, fiecare acuzîndu-l pe celălalt de necinste. Humphrey a declarat că raportul comisiei reprezintă o încercare a democraților de „a-l lovi pe la spate pe fostul președinte Eisenhower" iar Symington a contestat dreptul acestuia de a aduce acuzații comisiei. Pînă la sfîrșit, întrucît ședința a degenerat într-o ceartă generală și s-au auzit schimburi violente de cuvinte între senatorii democrați și republicani, lucrările au fost suspendate.

Terminarea adăposturilor pentru animale — sarcină urgentă

(Urmare din pag. I)

acest sens gospodăriile agricole colective din Dudești Cioplea, Afumați, Sintești și altele.

Preocupîndu-se îndeaproape de folosirea futuror rezervelor interne, multe gospodării colective cum sînt cele din comunele Afumați, Berceni, Tunari, Dărăști ș.a., și-au ridicat adăposturi trainice din resurse locale, (pămînt bătut, chirpici etc.) iar alte gospodării cum sînt cele din Băneasa, Bragadiru, Cornetu etc. au folosit materiale ieftine provenite din demolările executate de către colectiviști. În felul acesta, gospodăriile colective și-au putut ridica un număr mai mare de construcții trainice, într-un timp scurt și la prețuri de cost scăzute cu pînă la 40 la sută față de baremurile în vigoare. Preocupîndu-se de folosirea cît mai rațională a adăposturilor de animale, o seamă de gospodării colective cum sînt cele din Chitila, Otopeni, Găneasa și altele, la indicația Consiliului agricol orășenesc au trecut la amenajarea adăposturilor unor grajduri pentru bovine, astfel încît să poată fi folosite pentru cazarea păsărilor și puilor. În această privință, un exemplu îl constituie gospodăria agricolă colectivă Congresul al II-lea al P.M.R., din comuna Afumați, care a crescut în podul unui grajd circa 5000 de pui, iar în prezent amenajează încă un pod pentru găini.

Deși în prezent sînt începute peste 65 la sută din obiective, o treime din acestea fiind deja terminate și date în folosință, totuși ritmul de execuție este prea încet, fapt ce îngreunează realizarea planului zootehnic din acest an. Consiliile de conducere și tehnicienii din unele gospodării colective — Ștefănești, Dimieni, Virteju — nu s-au preocupat în suficientă măsură de problema construcțiilor. Aceasta se reflectă în faptul că cea mai mare parte din obiectivele planificate nu au fost începute nici pînă acum. La G.A.C. Cornetu, deși pe șantier există materialele necesare, totuși, de aproape o lună au fost oprite lucrările la grajduri, fără nici un motiv întemeiat.

O greutate în începerea construcțiilor zootehnice o constituie faptul că la unele gospodării colective nu există încă planuri de sistematizare a centrelor gospodărești (G.A.C. Măgurele, Dudu, Chitila etc.), iar la alte gospodării planurile întocmite nu mai corespund noului profil. La gospodăriile colective din Berceni, Dărăști, Ștefănești, amplasarea construcțiilor a fost făcută în mod greșit, fapt care împiedică o sistematizare rațională a celorlalte construcții ce urmează a se executa în perspectivă. Pentru remedierea dificultăților legate de planul de sistematizare și de amplasarea construcțiilor, cît și în scopul actualizării planurilor la nivelul noilor sarcini de creștere a efectivului de animale, Consiliul agricol orășenesc în colaborare cu Secția de Arhitectură și Sistematizare a Sfatului Popular al Capitalei au trecut la verificarea situației specifice fiecărei unități și la întocmirea unor planuri de sistematizare, ținîndu-se cont de dezvoltarea în perspectivă a sectorului zootehnic. Faptul că aceste lucrări se execută în a doua jumătate a anului a influențat într-o oarecare măsură în mod negativ asupra începerii construcțiilor în unele gospodării colective (Măgurele, 30 Decembrie și Jilava).

Ținînd seama că timpul este înaintat, dar încă favorabil construcțiilor, este necesar să fie mobilizate toate forțele din gospodăriile colective, de la sfaturile populare comunale și raionale pentru grăbirea ritmului de executare a construcțiilor, astfel încît la data introducerii animalelor și păsărilor în adăposturi, toate construcțiile să fie terminate.

„Cupa Eliberării" la box

Velodromul Dinamo a găzduit joi seara cea de a II-a reuniune pugilistică din cadrul competiției dotate cu „Cupa Eliberării". Cele mai frumoase evoluții le-au avut T. Jerdea și E. Stoian (ambii de la Olimpia) elevi ai antrenorului Mielu Doculescu. Ei au prestat un box tehnic, în linie și cu lovituri eficace, pentru care au fost, în repetate rînduri, aplaudați de public. **Jerdea** l-a învins la puncte pe I. Calciu (centrul U.C.F.S.) iar **Stoian**, de asemenea la puncte, pe Gh. Ion (Metalul). Celelalte rezultate înregistrate: **I. Ioniță** (Pasteur) b. p. pe V. Popescu (Olimpia); **C. Costache** (Olimpia) b. p. pe Gh. Diaconu (Centrul U.C.F.S.); **M. Dumitrescu** (C.P.B.) b.p. pe D. Diaconescu (Olimpia); **M. Obretin** (Centrul U.C.F.S.) b. p. pe P. Mustață (Centrul U.C.F.S.); **G. Negoescu** (Olimpia) b. p. pe Gh. Niculae (Pasteur); **P. Niculescu** (Centrul U.C.F.S.) b. abandon pe G. Sîrbu (Centrul U.C.F.S.); **Gh. Bădoiu** (Centrul U.C.F.S.) p. p pe A. Grosu (Olimpia); **L. Niculescu** (Metalul) b. p. pe C. Saita (Olimpia).

Astă-seară de la ora 19,30, tot pe velodromul Dinamo, se va disputa a III-a reuniune — una din cele mai atractive ale competiției. In cadrul ei vor evolua numeroși boxeri de valoare, membri ai loturilor republicane de seniori și tineret. Programul galei este următorul: **L. Ambruș** (Dinamo) — **I. Stoian** (S.P.C.); **M. Cristea** (Metalul) — **S. Crăciun** (Dinamo); **Gh. Badiu** (Steaua) — **D. Anghel** (Dinamo); **C. Gheorghiu** (Dinamo) — **I. Crăciun** (S.P.C.); **D. Enache** (Metalul) — **E. Cișmaș** (Steaua); **I. Petrescu** (Steaua) — **A. Enuș** (Unirea); **I. Chiriță** (Unirea) — **D. Minea** (Metalul); **I. Gropșan** (Metalul) — **M. Dumitrescu** (Dinamo); **I. Tănăsoiu** (Metalul) — **Gh. Ciurea** (Dinamo); **M. Voicu** (Unirea) — **F. Surgiu** (S.P.C.).

...și la handbal în 7

Cîteva dintre formațiile masculine de handbal în 7 din Capitală, vor evolua în cadrul primului turneu amical din această lună. E vorba de Dinamo și Rapid din campionatul categoriei A, (care vor alinia garniturile de bază), de Dinamo (tineret) și de Unirea (Fabrica de ace), una dintre cele mai valoroase formații din campionatul orășenesc, care participă, cu începere de astăzi la o competiție organizată de clubul Dinamo, competiție dotată cu „Cupa eliberării". ASTAZI, în prima etapă, pe terenul din incinta velodromului Dinamo sînt programate întîlnirile: Dinamo (tineret) — Rapid (de la ora 17) și Dinamo — Unirea (de la ora 18,15). In deschidere, jocuri între formații de juniori și pitici.

Partidele celorlalte două etape se vor desfășura astfel: marți 21 august: Dinamo — Dinamo (tineret) și Rapid — Unirea; miercuri 22 august: Dinamo (tineret) — Unirea și Dinamo—Rapid.

Sport

Urmărind „Cursa Scînteii"

ION COSMA își păstrează netulburat tricoul galben

Etapa de ieri a fost cîștigată de Silviu Duță

BACAU, 18 (prin telefon, de la trimisul nostru). Prea multe nu se puteau aștepta de la etapa de ieri Bacău-Piatra Neamț-Bacău, a III-a a „Cursei Scînteii". O etapă plată, pe asfalt, relativ scurtă (127 km) nu putea în mod normal să producă mari schimbări în clasament, decît cu condiția ca cicliștii fruntași, lezați în prestigiul lor de evenimentele etapei din ajun, să încerce o reabilitare.

Nici vorbă de așa ceva. Nici unul din așii noștri ai șoselelor n-a încercat să acționeze mai hotărît pe parcursul etapei, resemnîndu-se parcă cu situația stabilită în etapa a II-a. Mai mult chiar,

CLASAMENTUL GENERAL INDIVIDUAL

1. COSMA; 2. C. Baciu; la 48"; 3. Gera la 50"; 4—5. Ziegler și Bădără la 1'03"; 6. N. Grigore la 13'58"; 7—8. C. Dumitrescu și Voinea la 14'13"; 9. Laczo la 14'20"; 10. Mihălțeanu la 14'26"; 11. Rădulescu la 14'31"; 12. Ardeleanu la 14'43".

CLASAMENTUL GENERAL PE PUNCTE

1—2. DUȚA și COSMA 10 p; 3—7. Ardeleanu, Ariton, C. Baciu, Gera, Laczo 7 p.

CLASAMENTUL GENERAL AL SPRINTERILOR

1. BADARA 12 p; 2—4. Ardeleanu, Ariton, C. Baciu 8 p.
In cursă au mai rămas 43 concurenți.

Gabriel Moiceanu, acuzînd o ușoară indispoziție, a abandonat, astfel că cercul celor care ar fi putut eventual ataca „reduta" de 14' a fruntașilor clasamentului general, s-a restrîns și mai mult.

Cosma, purtătorul tricoului galben, n-a permis de altfel nimănui să-l tulbure în postura de lider. Mereu în fruntea plutonului, el a supravegheat cu atenție orice încercare de evadare, triind pe cele periculoase de cele lipsite de importanță și acționînd în consecință. Dintre acțiunile mai neliniștitoare pentru Cosma au fost cele pe care au încercat de cîteva ori să le întreprindă Ziegler sau Bădără, membri ai clubului celor 5 fruntași ai clasamentului. Cosma a înăbușit însă chiar din „fașă" aceste acțiuni, arătîndu-se în schimb mai îngăduitor cu încercările făcute de cîțiva tineri alergători ca N. Ciumeti, C. Popescu, C. Ciocan dornici să se afirme.

Doar atunci cînd pe ultimii 10 km cehoslovacul Laczo a evadat cu intenția de a ocupa primul loc în etapă și în așa-zisul clasament de categorie B al competiției (categoria A fiind limitată la cei 5 fruntași stabiliți joi), Cosma a socotit de prestigiul său să intervină și să lichideze această acțiune după numai 6 km. Plutonul s-a regrupat, Cosma s-a liniștit și a asistat doar la lupta pentru întîietate în etapă, care s-a dat între outsideri. Pe asfaltul umezit de ploaie (am uitat să menționăm că ieri, în sfîrșit, cicliștii s-au bucurat de un timp mai răcoros) al străzii centrale din Bacău s-a declanșat o dispută dîrză la sprintul final. Silviu Duță și-a reamintit că e și sprinter și în consecință a atacat, cîștigînd etapa înaintea unor specialiști ca Ardeleanu, Ariton, Rădulescu, care au trebuit să se mulțumească cu locurile următoare. In același timp, cu învingătorul (3h 17'56" — medie orară 41,8 km) s-au clasat în continuare, Szekeli, Ziegler, Satmari, cehoslovacul Stokuc, Stoica, C. Dumitrescu și alții.

In rest, etapa n-a avut istoric. Sprinturile intermediare de la Buhuși și Piatra Neamț au fost cîștigate de Rădulescu (dar el a fost declasat pentru mers nereglementar, astfel că locul I la sprint a fost atribuit lui Ariton) și, respectiv, de Ardeleanu. In ceea ce privește clasamentul general individual, acesta n-a suferit modificări cu excepția promovărilor produse în „categoria B" prin abandonul lui Gabriel Moiceanu.

Azi și mîine se dispută ultimele două etape ale cursei: Adjud—Onești—Tg. Secuiesc—Brașov și, respectiv, Brașov—Predeal—București, traseu care oferă destule prilejuri de afirmare concurenților cu spirit de inițiativă. Vor reuși oare aceștia să-și valorifice posibilitățile?

C. DIAMANTOPOL

SILVIU DUȚĂ

Carnet voleibalistic

Intre 24 și 26 august urmează să se desfășoare turneele finale pentru desemnarea celor două echipe masculine și două feminine care vor promova în campionatul categoriei A la volei ediția 1962—1963.

S-au calificat pentru aceste turnee, Fulgerul Suceava, C.S.O. Baia Mare, Știința Brașov și Metalul Pitești la masculin, iar la feminin Știința București, Partizanul Roșu Brașov, Știința Timișoara și C.S.O. Brăila. Orașul care va găzdui turneele finale, desemnat de F. R. Volei, este Baia Mare.

★

Ediția 1962—1963 a campionatului de volei al orașului București se va inaugura la 9 septembrie. Tragerea la sorți a programului se va face în ședința din 3 septembrie, care se va ține la sediul asociației sportive Sănătatea, în prezența delegaților echipelor participante. Campionatul rezervat juniorilor și junioarelor va începe la 23 septembrie

★

Cluburile și asociațiile cu echipe participante în campionatele categoriilor A și de calificare vor trebui să prezinte formații proprii și în campionatul de juniori. Nerespectarea acestei dispoziții va atrage după sine neprogramarea echipelor de categorie superioară în campionat.

Finale disputate în campionatele de tenis ale Capitalei

Ieri, în campionatele de tenis ale Capitalei, rezervate juniorilor, s-au disputat două noi finale. Mai frumoasă și totodată plină de neprevăzut a fost cea a junioarelor din categoria 15—16 ani: Daniela Sotiriu (Știința) și Doina Ioanid (S.S.E. II). Ele și-au disputat șansele cu o dîrzenie rar întîlnită. Meciul, desfășurat pe o adevărată caniculă, a durat mai bine de 3 ore! Momentele de mare tensiune s-au produs în setul decisiv. Daniela Sotiriu a avut 5—2 la ghemuri și 2 meciboluri lăsînd impresia că, în scurt timp, va termina învingătoare. Doina Ioanid însă printr-o mare tenacitate și o deosebită atenție nu numai că și-a apropiat ghemul în care era condusă dar a și reușit să egaleze situația la ghemuri. In continuare, a fost rîndul Doinei Ioanid să realizeze 7—6 și să aibă un mecibol, însă nici ea nu a putut fructifica punctul necesar obținerii victoriei, astfel că de succes a avut să se bucure tot Daniela Sotiriu, învingătoare cu scorul de 2—6, 6—4, 10—8.

Victoria Danielei Sotiriu este pe deplin meritată. In semifinale Daniela Sotiriu a învins-o pe Gabi Voinescu cu 6—0, 8—6 iar Doina Ioanid pe Florica Butoi cu 6—1, 9—7.

Cealaltă finală a opus juniorii de categoria 17—18 ani: S. Dron (Dinamo) și C. Popovici (Steaua), ambii participanți la întrecerile din „Cupa Galea". Confruntarea lor nu s-a situat la nivelul așteptat, întrucît tenismenul militar s-a comportat sub posibilități. In plus, el a dovedit și un sărăcăcios bagaj de cunoștințe tehnice și tactice. Astfel, Dron deși pornea cu șanse mai reduse a reușit, printr-o vervă deosebită și utilizarea de voleuri și smeciuri eficace să aibă aproape în permanență inițiativa și să termine învingător cu rezultatul de 6—4, 6—3. Dron și Popovici au obținut calificarea în finală în urma succeselor repurtate asupra jucătorilor Popescu (6—3 6—3) și respectiv Bame (6—2, 6—3).

S. DRON

Juniorii de 15—16 ani s-au întrecut în cadrul sferturilor de finală. De menționat că învingătorii au manifestat o evidentă superioritate, nici unul nepierzînd mai mult de 2 ghemuri de set: Dimache-Rusu 6—1, 6—1; Țereanu-Rigani 6—0, 6—1; Niculescu-Mocanu 6—2, 6—1; Năstase-Rosenzweig 6—1, 6—1.

Seniorii și senioarele de categoria a II-a au ajuns la jumătatea întrecerilor. La seniori, printre cei calificați în sferturile de finală menționăm pe Cruceanu (6—2, 6—0 cu Constantin); Năstase (6—4, 6—4 cu Țereanu); Dimache (6—1, 6—3 cu Niculescu) și Florescu (6—0, 6—4 cu Fătu). Jucătoarele senioare au concurat în cadrul optimilor de finală unde s-au înregistrat rezultatele: Gabriela Velicu-*Olga Aslău 6—1; 6—2;* Gabi Voinescu-*Irina Cobzuc 7—5, 6—2;* Mihaela Colceag-*Doina Ioanid 6—1, 7—5; Mihaela Cruceanu-Mariana Leca 6—2, 6—2;* Maria Andruță-*Ileana Schreiber 6—3, 6—1.*

Sporturi nautice

De la un concurs la altul

Schifiștii bucureșteni au avut prilejul să-și verifice forțele în recentul concurs organizat pe lacul Herăstrău de clubul Metalul. Dacă am avut prilejul să constatăm o bună organizare care a demonstrat străduințele depuse de clubul organizator pentru reușita întrecerilor, nu am putut însă trece cu vederea slaba participare a unor cluburi. Este drept că în fața schifiștilor noștri stau acum două mari examene: campionatele europene feminine și campionatele mondiale masculine. Aceste mari întreceri polarizează — pe bună dreptate — atenția antrenorilor și forurilor de resort. Totuși, credem că, în același timp, activitatea competițională internă nu trebuie dată uitării, ea trebuind să se desfășoare, conform calendarului stabilit și cunoscut de toată lumea încă de la începutul anului.

★

In cursul zilei de mîine, tinerii caiaciști și canoiști din București vor fi prezenți la startul tradiționalelor campionate ale R.P.R. destinate juniorilor. In acest an, pentru prima dată, competiția se va desfășura pe lacul Văliug, în pitorescul cadru al munților Semenic, de lîngă Reșița. Tinerii canotori bucureșteni s-au pregătit în mod deosebit pentru aceste întreceri și prezintă o formă bună.

S. DARIAN

Programul competițional

FOTBAL. — Mîine, în prima etapă a campionatului categoriei A: pe stadionul „23 August", de la ora 15,45: Rapid — Steagul Roșu și, în continuare, Progresul — Petrolul; pe stadionul Republicii, de la ora 20,45: Viitorul — Minerul (în deschidere, de la ora 19, meciul de tineret Viitorul — Minerul).

CICLISM. — Sosirea din „Cursa Scînteii", mîine, în jurul orei 18, pe stadionul „23 August".

CALARIE. — Pe baza hipică din calea Plevnei, astăzi, de la ora 18 și mîine, de la ora 9,30, concurs cu participarea sportivilor fruntași.

ȘAH. — Intrecerea din cadrul grupei semifinale a campionatului feminin individual continuă astăzi de la ora 17 și mîine de la aceeași oră, în sala Progresul din str. Lipscani nr. 14.

RADIO

AZI

PROGRAMUL I

17.00 Radiojurnal. Buletin meteorologic. 17.15 Cîntăreți romîni de operă: Petre Ștefănescu-Goangă, Teodora Lucaciu, Ion Prisăcaru. 17.50 Știința în slujba păcii. 18.00 Estrada artistului amator. 18.20 Program muzical pentru fruntași în producție din industrie și agricultură. 19.00 Buletin de știri. 19.05 Scrisori din țară. 19.12 Noi înregistrări muzicale primite din partea Radioteleviziunii sovietice. 19.30 Opereta „Vînt de libertate" de Dunaevski — montaj muzical-literar de V. Timuș. 20.30 Muzică de dans. 21.15 O carte îndrăgită de cititori: „Cîntare omului" de Tudor Arghezi. 21.25 „La sfîrșit de săptămînă, cîntec, joc și voie bună" — melodii populare romînești. 22.00 Radiojurnal. Buletin meteorologic. Sport. 22.30 Muzică de dans. 23.52—23.55 Buletin de știri.

PROGRAMUL II

17.00 Pagini orchestrale din muzica de estradă. 17.30 Insemnări de reporter. 17.35 Anunțuri, reclame, muzică. 18.00 Buletin de știri. 18.05 Din cele mai îndrăgite melodii populare romînești. 18.30 Muzică din opere. 19.00 Cîntă orchestra de estradă a Radioteleviziunii. 19.30 Pe teme internaționale 19.40 Program distractiv susținut de formații de suflători. 20.00 Muzică de dans. 20.30 Noapte bună, copii: „Ziua noșterii", povestire din Daghestan. 20.40 Interpreți de frunte ai muzicii populare romînești: violonistul Ion Luca Bănățeanu. 21.00 Radiojurnal. 21.15 Muzică de dans. 21.45 Album artistic. 22.00 Muzică de dans. 22.30 Formații de muzică de cameră. 23.00 Radiojurnal. 23.15—0.55 Muzică de dans.

MIINE

PROGRAMUL I

6.00 Concert de dimineață. 7.00 Radiojurnal. Sumarul presei centrale. 7.15 Piese simfonice de compozitori romîni și sovietici. 7.40 Jocuri populare romînești și ale minorităților naționale. 8.00 Școala și viața. 8.20 Estrada dimineții. 9.00 „Ciclul de inițiere muzicală prin radio": emisiunea „Premianții noștri". 9.30 Teatru la microfon pentru copii: „Razele vieții". 10.30 Ansambluri artistice muncitorești în studiourile noastre. Cîntă corul uzinelor „23 August" și „Republica" din Capitală. 11.00 Inregistrări muzicale de la „Festivalul de folclor al țărilor balcanice și din zona Mării Adriatice" — București 1962. 11.30 Vorbește Moscova! 12.00 Interpreți de muzică ușoară. 12.25 Inregistrări din spectacolele Teatrului de Operă și Balet al R.P.R. 13.00 Radiojurnal. 13.10 De toate pentru toți. 13.40 Cotele apelor Dunării. 14.00 Recomandări din program. 14.05 Program muzical la cererea oamenilor muncii aflați în stațiuni de odihnă. 15.00 Muzică populară romînească. 15.30 La șezătoare. 16.10 Noi cîntece în cinstea zilei de 23 August. 16.14 Impromptu în fa minor de Schubert. 16.25 Cîntă orchestra de estradă a Radioteleviziunii Sovietice, dirijor Iurii Silantiev. 16.45 Program pentru fruntașii recoltelor bogate. 17.15 Fragmente din operete. 17.45 Muzică instrumentală de compozitori romîni. 18.00 Pagini alese din muzica ușoară romînească și sovietică. 18.30 „La horă-n sat" program de jocuri populare romînești. 19.00 Muzică de dans. 19.30 Buletin de știri. 19.35 „Melodii... melodii"... emisiune de muzică ușoară romînească. 20.00 „Cîntarea Romîniei Socialiste" — itinerar liric prezentat în montaj radiofonic. 21.00 Buchet de melodii populare romînești. 21.30 Muzică de estradă. 22.00 Radiojurnal. Buletin meteorologic. Sport. 22.30 Muzică de dans. 23.10 Muzică de cameră. 23.52—23.55 Buletin de știri.

PROGRAMUL II

7.00 „Zi de odihnă" — program de muzică populară romînească. 7.30 Cîntece de pace și prietenie. 7.50 Radiojurnal. 8.00 Muzică distractivă interpretată de mici formații. 8.30 Clubul voioșiei. 8.50 Anunțuri, muzică. 9.00 Din cele mai iubite melodii populare romînești. 9.30 Concert de estradă. 10.00 Du[illegible] din operele lui Mozart. 10.30 Revista presei străine. 10.38 „Pe litoral" muzic[illegible] [illegible] romînească. 11.00 Cîntă orchestra simfonică a Filarmonicii de Stat „George Enescu", dirijor Mircea Basarab. 12.00 Actualitatea cultural-artistică. 12.15 Din folclorul popoarelor. 13.00 Pentru fiecare cîte o melodie. 14.00 Radiojurnal. Buletin meteorologic. 14.10 Cîntă Vladimir Troșin. 14.30 Cine știe cîștigă. 15.15 Concert din operete. 16.00 Oameni și fapte. 16.08 Interpreți de muzică populară romînească, premiați la cel de-al VIII-lea „Festival mondial al tineretului și studenților" — Helsinki 1962. 16.30 Piese simfonice. 17.15 Tineri scriitori ieșeni. 17.25 Concert de muzică ușoară. 18.00 Buletin de știri. 18.05 Soliști sovietici pe scena Teatrului de Operă și Balet al R.P.R. 18.30 „Almanah muzical" (31) — Interpreți celebri. 19.00 Din viața orașelor și regiunilor patriei: Suceava (II). 19.15 Mic recital al violoncelistului Radu Aldulescu. 19.30 Din comoara folclorului nostru. 20.00 Buletin de știri. 20.05 Muzică de dans. 21.45 Lectură-ghicitoare. Reîntîlnire cu eroi din literatura noastră nouă. 22.00 Muzică de dans. 22.16 „George Enescu compozitor, dirijor, violonist și pianist". 23.00 Radiojurnal. 23.10—24.00 Muzică de dans

Televiziune

AZI

19.00 Jurnalul televiziunii. 19.15 In fața hărții. 19.30 Emisiunea pentru copii: filmul „Mașenca și ursul", o producție a studiourilor sovietice. Emisiunea „Foc de tabără" — transmisiune de la Palatul pionierilor. 20.25 Filmul artistic „Raze pe gheață" — o producție a studiourilor din R. P. Ungară. 21.45 „O plimbare cu avionul" — emisiune muzical-distractivă. Ultimele știri.

MIINE

8.50 Gimnastica de înviorare la domiciliu. 9.00 Emisiune pentru copii și tineretul școlar ● Telejurnalul pionierilor ● „Pionieria" nr. 7 — o producție a studiourilor sovietice ● „Michel și Misutka" — o producție a Studioului „Lenfilm". Poșta copiilor. 10.30 Emisiunea pentru sate. 19.00 Jurnalul televiziunii 19.15 Premieră I. L. Caragiale „Căldură mare" cu Horia Șerbănescu, Dem. Rădulescu, A. Donos, Puiu Călinescu, Popescu-Lac ș.a. Imaginea: Nicolae Niță Regia: Ion Barna. „Domnul Goe" cu Nineta Gusti, Natașa Alexandra, artiste emerite, Vasilica Tastaman, Gh. Popovici-Poenaru, Marian Hudac, George Crișmaru, Gheorghe Șubovici ș.a. Imaginea: Iosif Ollerer. Regia: Letiția Popa. 19.50 Filmul artistic „Carmen de la Ronda" — o producție a studiourilor spaniole. 21.35 „Miniaturi coregrafice" — o producție a Studioului cinematografic „Lenfilm". In încheiere: Ultimele știri și rezultatele sportive.

LOTO CENTRAL

La tragerea Loto Central din 17 august 1962, au fost extrase din urnă următoarele numere:

17 72 38 50 36 54 14 35 24 55

Premiul special A: 38 14 24
Premiul special B: 35 54 72
Premiul special C: 36 50 55
Fond de premii: 739.280 lei.

Tragerea următoare va avea loc vineri 24 august 1962, la Sibiu.

INTREPRINDEREA de ALIMENTAȚIE PUBLICĂ „CARPAȚI"

anunță

publicul consumator că începînd cu data de 22 august 1962.

SE DESCHIDE RESTAURANTUL PENSIUNE

în localul RESTAURANTULUI UNIVERSITĂȚII

din bd. Republicii nr. 6 (localul complet renovat).

Zilnic la dejun se servesc, la alegere, meniuri complete compuse din două feluri de mîncare și desert la prețul de lei 8.

Seara program de restaurant

TEATRUL DE COMEDIE

prezintă la TEATRUL de VARĂ „N. BĂLCESCU"

ASTAZI 18 și LUNI 20 august ora 20,15

CELEBRUL 702

cu

Radu Beligan, Florin Scărlătescu, Nicolae Gărdescu, Mircea Septilici, Mircea Balaban, Dem. Savu, Gheorghe Dinică, Ștefan Tapalagă, Nineta Gusti, Sanda Toma și Rozalia Avram.

Direcția de scenă: Moni Ghelerter

Decoruri și costume: Al. Brătășanu

DUMINICA 19 și MARȚI 21 august ora 20,15

SVEJK ÎN AL DOILEA RĂZBOI MONDIAL

cu:

Florin Scărlătescu Dem. Savu, Ion Lucian, Mircea Septilici, Mircea Balaban, Gh. Crișmaru, Gh. Dinică, D. Rucăreanu, Ștefan Tapalagă, Tamara Buciuceanu, Vasilica Tastaman, Tilda Radovici, Iarina Demian și alții.

Direcția de scenă: Lucian Giurchescu

Decoruri și costume: Dan Nemțeanu

Biletele se găsesc la casa Teatrului de Comedie din cal. Victoriei nr. 56, între orele 10—13, și la casa de bilete a Teatrului de vară N. Bălcescu, între orele 17—21.

TEATRUL NAȚIONAL I. L. CARAGIALE

ANUNȚ

Concursul fixat pentru ziua de 26 august a.c., în vederea ocupării de posturi artistice vacante, se amînă la o dată ce va fi comunicată ulterior.

In ceea ce privește ocuparea de posturi vacante pentru artiști corp ansamblu, regizori și sufleri, concursul se va ține la 26 august a.c., cu precizarea că nu vor fi angajați decît bărbați pînă la vîrsta de 30 ani, care au domiciliul în Capitală.

UNDE MERGEM

TEATRE

PATRU SUB UN ACOPERIȘ azi ora 20 — **Teatrul „C. I. Nottara"**, la grădina de vară a Casei Prieteniei Romino-Sovietice, str. Batiștei.
MARIA SA BARBATUL azi și mîine ora 20.30 — **Teatrul Muncitoresc C.F.R.**, la teatrul de vară din parcul Herăstrău.
CELEBRUL 702 azi ora 20; SVEJK IN AL DOILEA RAZBOI MONDIAL mîine ora 20 — **Teatrul de Comedie**, la teatrul de vară din parcul „N. Bălcescu".
SOACRA ȘI NORA azi ora 20.15.; VREAU SA FIU NEVASTA TA mîine ora 20.15 — **Teatrul Evreiesc de Stat**, la grădina din str. Mircea Vodă 5, tel. 22.24.94.
OCOLUL PAMINTULUI IN 30 DE MELODII — azi și mîine ora 20 — **Teatrul satiric-muzical „C. Tănase"**, la grădina Boema.
CONCERTE EXTRAORDINARE ALE ORCHESTREI DE JAZ „FIPS FLEISCHER" din R. D. Germană — azi și mîine ora 20, la **Teatrul de vară „23 August"**.
SPECTACOLUL CIRCULUI CHINEZESC azi și mîine ora 20 — **Circul de Stat**, tel. 11.01.20.

CINEMATOGRAFE

REVISTA DE LA MIEZUL NOPȚII — cinemascop — rulează la **Patria**, bd. Magheru, 12—14, tel. 11.86.25, ora 16.30, 19, 21.15; **Elena Pavel**, bd. 6 Martie 14, tel. 15.63.84, ora 16.30, 18.45, 21; grădina ora 20.30; **1 Mai**, bd. 1 Mai 322, tel. 18.02.83, ora 15.30, 18, 20.30; **23 August**, bd. Dimitrov 118, tel. 12.32.77, ora 16.30, 18.45, 21;
VALEA VULTURILOR — rulează la **V. Alecsandri**, str. E. Grigorescu 24, tel. 11.81.12, ora 15.15, 17, 19, 21; **Tineretului**, cal. Victoriei 48, tel. 16.24.48, ora 16, 18.15, 20.30; **Grădina 13 Septembrie**, tel. 16.35.38, ora 19.45; **Olga Bancic**, cal. 13 Septembrie 196, tel. 15.66.66, ora 15, 17, 19, 21, grădina ora 20; **sala Palatului R.P.R.**, tel. 15.73.72, azi ora 19.30.
FRUMOASA AMERICANA — rulează la **V. Roaită**, bd. 1 Mai 57, tel. 17.05.47, ora 15, 17, 19, grădina ora 19.45, 21.30; **Al. Sahia**, cal. Văcărești 21, tel. 21.49.46, ora 15, 17, 19, 21; **Grădina Arta**, tel. 21.31.86, ora 20.
VIRSTA DE AUR A COMEDIEI — rulează la **Republica**, bd. Magheru 2, tel. 11.03.72, ora 15.30, 17.15, 19, 20.45, 22.30; **I. C. Frimu**, bd. 6 Martie 16, tel. 16.29.17, ora 15, 17, 19, 21, grădina ora 20, 22; **Stadionul Dinamo**, tel. 11.91.26, ora 20.
LACRIMI TIRZII — rulează la **Magheru**, bd. Magheru 29, tel. 13.92.72, ora 15, 17, 19, 21; **București**, bd. 6 Martie 6, tel. 15.61.54, ora 15, 17, 19, 21; **Infrățirea între popoare**, bd. Bucureștii Noi, tel. 17.31.64 ora 16.30, 18.30, 20.30; **Stadionul Giulești**, tel. 16.22.73, ora 20; **Grădina Progresul**, tel. 11.03.72, ora 20.15; **Gh. Doja**, cal. Griviței 80, tel. 16.22.73, ora 15, 17, 19, 21; **Stadionul Republicii**, tel. 15.61.54, ora 20.
MONGOLII — cinemascop — rulează la **Lumina** bd. 6 Martie 12, tel. 16.23.35, ora 16.15, 18.45, 21; **Arta**, cal. Călărași 153, tel. 21.31.86, ora 16, 18.30, 21; **Grădina Al. Sahia**, tel. 21.49.46, ora 20, 22.15.
VIRSTA DRAGOSTEI — rulează la **Victoria**, bd. 6 Martie 7, tel. 16.28.79, ora 15, 17, 19, 21.
OMUL AMFIBIE — rulează la **Central**, bd. 6 Martie 2, tel. 14.12.24, ora 15.20, 18, 20.30.
INVIEREA — ambele serii — rulează la **13 Septembrie**, str. Doamnei 9, tel. 16.35.38, ora 15.30, 19.15.
ALBA CA ZAPADA — rulează la **Timpuri Noi**, bd. 6 Martie 18, tel. 15.61.10, de la ora 10—21 în continuare.
FOCURI IN MUNȚI — rulează la **Maxim Gorki**, str. 13 Decembrie 5—7, tel. 13.49.04, ora 16, 18.15, 20.30; **T. Vladimirescu**, cal. Dudești 97, tel. 21.39.82, ora 16, 18, grădina ora 20.
TOM-DEGEȚELUL — rulează la **Cultural**, cal. Griviței 196, tel. 17.08.58, ora 15, 17, 19, 21.
FIUL HAIDUCULUI — rulează la **Al. Popov**, cal. Griviței 137, tel. 16.26.10, de la ora 10—21 în continuare.
PLANETA FURTUNILOR — rulează la **8 Martie**, str. Buzești 9—11, tel. 15.62.79, ora 15, 17, 19, grădina ora 20.30; **Donca Simo**, str. Avrig 1, tel. 11.07.60, ora 16, 18, 20, grădina ora 20.30; **Floreasca**, str. I. S. Bach 2, tel. 12.28.30, ora 16, 18.15, 20.30.
NUMAI O GLUMA — rulează la **Grivița**, Piața Ilie Pintilie 2, tel. 16.25.39, ora 15, 17, 19, 21.
ACADEMICIANUL DIN ASKANIA — rulează la **Unirea**, bd. 1 Mai 143, tel. 17.10.21, ora 16, 18.15, grădina ora 20.15.
AL NOUALEA CERC — rulează la **Flacăra**, cal. Dudești 22, tel. 21.35.40, ora 16, 18.15, 20.30; **Laminorul**, bd. Bucureștii Noi 166, tel. 17.00.50, ora 17.30, 19.30.
SENTINȚA SE VA DA JOI — rulează la **Miorița**, cal. Moșilor 127, tel. 14.27.14, ora 16, 18.15, 20.30; **Drumul Serii**, str. Drumul Serii 30, tel. 14.10.37, ora 16, 18, 20.
M-AM SATURAT DE CASNICIE — rulează la **Munca**, șos. Mihai Bravu 221, tel. 21.50.97, ora 16, 18.15, 20.30; **Mihail Eminescu**, str. M. Eminescu 127, tel. 11.48.36, ora 16, 18.15, 20.30; **C. David**, șos. Cringași 42, tel. 17.38.81, ora 15.30, 18, 20.30.
CINCI ZILE ȘI CINCI NOPȚI — rulează la **Popular**, str. Mătăsari 31, tel. 21.37.43, ora 16, 18.15, 20.30.
PLACERILE ORAȘULUI — rulează la **Moșilor**, cal. Moșilor 221, tel. 12.52.93, ora 16, 18, grădina ora 20.
CIELITO LINDO — rulează la **16 Februarie**, bd. 30 Decembrie 89, tel. 11.07.49, ora 16, 18, 20.
URME TACUTE — rulează la **Ilie Pintilie**, șos. Armatei Sovietice 84, (Colentina), tel. 12.88.50, ora 16, 18, grădina ora 20.
LASAREA NOPȚII — rulează la **Volga**, șos. Ilie Pintilie 61, tel. 11.91.26, ora 15, 17, 19, 21; **Libertății**, str. 11 Iunie 75, tel. 23.07.40, ora 16, 18, 20, grădina ora 20.30.
FRUMOASA LURETTE — rulează la **Luceafărul**, cal. Rahovei 118, tel. 23.91.00, ora 16, 18.15, grădina ora 20.30.
TEROARE IN MUNȚI — cinemascop — rulează la **G. Coșbuc**, Piața G. Coșbuc 1, tel. 23.71.01, ora 15.30, 17.45, 20.
NU-I LOC PENTRU ANIMALE SALBATICE — rulează la **G. Bacovia**, șos. Giurgiului 3, tel. 23.94.10, ora 16, 18, 20.
DISCIPOLUL DIAVOLULUI — rulează la **8 Mai**, str. Lizeanu 19, tel. 12.06.88, ora 15, 17, 19, 21.
DRAGOSTEA ȘI PILOTUL SECUND — rulează la **B. Delavrancea**, bd. Libertății 70—72, tel. 16.29.02, ora 16, 18, 20.
ULTIMA REPRIZA — rulează la **30 Decembrie**, cal. Ferentari 86, tel. 23.17.50, ora 16, 18, 20.
CIND COMEDIA ERA REGE — rulează la **Aurel Vlaicu**, șos. Cotroceni 9, tel. 13.62.56, ora 15, 17, 19, 21.
CARMELLA — rulează la **Arenele Libertății**, tel. 23.71.01, ora 20.30.
DE SIMBATA PINA LUNI — rulează la **Grădina 23 August**, tel. 12.32.77, ora 20.

MATINEE

duminică 19 august

REVISTA DE LA MIEZUL NOPȚII — cinemascop — rulează la **Patria**, ora 9.45, 12, 14,15; **Elena Pavel**, ora 9.45, 12, 14.15; **1 Mai**, ora 10, 12; **23 August**, ora 12, 14.15.
VALEA VULTURILOR — rulează la **Tineretului**, ora 10, 12, 14; **V. Alecsandri**, de la ora 10.30, 12.15 în continuare.
VIRSTA DE AUR A COMEDIEI — rulează la **Republica**, ora 9, 10.30, 12.15, 13.45; **I. C. Frimu**, ora 9, 11, 13.
FRUMOASA AMERICANA — rulează la **V. Roaită**, ora 10, 12; **Al. Sahia**, ora 9, 11, 13.
LACRIMI TIRZII — rulează la **Magheru**, ora 9, 11, 13; **București**, ora 9, 11, 13; **Infrățirea între popoare**, ora 10.30; **Gh. Doja**, ora 10, 12.
MONGOLII — cinemascop — rulează la **Lumina**, ora 9.30, 11.45, 14; **Arta**, ora 11.
VIRSTA DRAGOSTEI — rulează la **Victoria**, ora 10, 12.
OMUL AMFIBIE — rulează la **Central**, ora 10, 12.40.
INVIEREA — ambele serii — rulează la **13 Septembrie**, ora 11.15.
FILME PENTRU COPII — rulează la **Cinematograful Copiilor**, tel. 16.35.38, ora 10.
SENTINȚA SE VA DA JOI — rulează la **Miorița**, ora 10, 12.
LASAREA NOPȚII — rulează la **Volga**, ora 10, 12; **Libertății**, ora 10, 12.
TEROARE IN MUNȚI — cinemascop — rulează la **G. Coșbuc**, ora 10, 12.15.
TOM DEGEȚELUL — rulează la **Cultural**, ora 10.30.
M-AM SATURAT DE CASNICIE — rulează la **Munca**, ora 10, 12.
DISCIPOLUL DIAVOLULUI — rulează la **8 Mai**, ora 10.30.
PLANETA FURTUNILOR — rulează la **Floreasca**, ora 12.15.
FOCURI IN MUNȚI — rulează la **Maxim Gorki**, ora 11.
NU-I LOC PENTRU ANIMALE SALBATICE — rulează la **G. Bacovia**, ora 11.30.
URME TACUTE — rulează la **Ilie Pintilie**, ora 10.
ULTIMA REPRIZA — rulează la **30 Decembrie**, ora 11.30.
CINCI ZILE ȘI CINCI NOPȚI — rulează la **Popular**, ora 10.30.
AL NOUALEA CERC — rulează la **Flacăra**, ora 10.30.
PLACERILE ORAȘULUI — rulează la **Moșilor**, ora 11.
DRAGOSTEA ȘI PILOTUL SECUND — rulează la **B. Delavrancea**, ora 11.
MATINEE PENTRU COPII (ora 10) la cinematografele: **G. Bacovia; Unirea; M. Eminescu; C. David; 23 August; 30 Decembrie; Floreasca.**

Casa de cultură a raionului V. I. Lenin organizează CARNAVALUL PRIETENIEI

astăzi 18 august între orele 20—5 dimineața la

PARCUL de CULTURĂ

din str. Dr. Staicovici nr. 44 (fost ștrandul Bragadiru) Tramvaie: 3, 8, 13, 14, autobuz 33, troleibuze 84, 88, 89

Cîntă orchestra condusă de G. ALBIN

In program: soliști de la Teatrul de Estradă, numere de varietăți, demonstrații sportive, concursuri, jocuri, parada costumelor, dansul măștilor.

TOMBOLA — SURPRIZE BUFET BINE ASORTAT

ȘCOALA DE COREGRAFIE

str. Lt. LEMNEA nr. 9 București

anunță că examenul de admitere pentru anul I (clasa IV-a elementară) va avea loc la 1 septembrie a.c., pentru elevii din provincie și 2 septembrie pentru cei din București.

Se primesc băieți și fete în vîrstă de 9—11 ani, absolvenți a trei clase elementare.

Inscrierile se fac pînă la 31 august a.c.

Informații suplimentare se pot lua de la secretariatul școlii.

SALA PALATULUI R.P.R.

ANUNȚA prezentarea în PREMIERA a următoarelor filme:

Astăzi 18 august a. c. ora 19,30 a filmului

VALEA VULTURILOR

producție a studiourilor engleze.

— In zilele de 20 și 21 august a.c. ora 19,30 a filmului

49 ZILE ÎN PACIFIC

realizare a studiourilor sovietice.

— In zilele de 23 și 24 august a.c. ora 19,30 a filmului

713 CERE ATERIZARE

realizare a studiourilor sovietice.

— In zilele de 25 august a.c. ora 19,30 și 26 august ora 16 a filmului

O VIAȚĂ

producție a studiourilor franceze.

Biletele se găsesc la casa Sălii Palatului R.P.R. telefon 15.73.72.

NOU!

Peste cîteva zile:

Garnituri de lenjerie pentru pat din șifon și olandină

Garnituri de lenjerie pentru pat în modele variate și diferite culori

Se vor găsi:

In Capitală la magazinele: „Căminul" piața Amzei, „Confortul" șos. Ștefan cel Mare, la magazinele universale „Victoria" și „București" și la I.C.S.L. „Textila".

Noile produse se mai găsesc și la unitățile de specialitate din orașele: Cluj, Timișoara, Ploiești și Bacău.

PRONOSPORT

19 AUGUST

ÎNCEPE CAMPIONATUL DE FOTBAL

Nu lipsiți de la acest concurs interesant

AZI ULTIMA ZI pentru depunerea buletinelor

Oferte de serviciu

ORGANIZAȚIA comercială locală „Aprozar" București, str. Lipscani nr. 29, caută RECEPȚIONERI de mărfuri, VINZATORI, MUNCITORI necalificați, REPARATORI lăzi, MAGAZINERI piese auto și SCUTERIȘTI.

INTREPRINDERE de stat caută INGINERI constructori. Informații suplimentare la telefon 4940—4941 Ploiești.

I.R.C.R. Nicolae Bălcescu caută MAISTRU și INGINERI constructori. Doritorii se vor adresa în str. Aleea Suter nr. 25.

FABRICA de obiecte sanitare din porțelan București-Militari str. Lucernei nr. 38 caută INGINERI principali tehnologi, INGINERI tehnologi în specialitatea ceramică și ELECTRICIENI întreținere.

INTREPRINDEREA metalurgică „Dealul Spirei" str. Serg. Nuțu Ion nr. 44 București caută TINICHIGII industriali, PRESATORI, FORFECARI (muncitori la mașina de debitat tablă ghilotina), INGINERI — specialitatea construcții mașini, TEHNICIENI proiectanți S.D.V.-uri și DESENATOR tehnic. Informații telefon: 15.28.70.

OFICIUL de aprovizionare str. Cîmpul Moșilor nr. 1 caută RECEPȚIONERI mărfuri legume-zarzavat-fructe, ZIDAR zugrav, DOGARI sezonieri, CONDUCATORI auto, ECONOMIST-merceolog, PLANIFICATOR transporturi—condiții studii medii, PAZNIC, ELECTRICIAN (cu carnet meșter, să cunoască electricitate, canalizare, mecanică, lăcătușerie) și TIMPLAR.

UZINA „ELECTROMAGNETICA", calea Rahovei nr. 266—268, caută: INGINERI mecanici, INGINERI electronică și telecomunicații, INGINERI proiectanți scule și dispozitive, INGINERI electrotehnică, TEHNICIENI tehnologi mecanici, pentru prelucrări și asamblări, și TEHNICIENI proiectanți S.D.V.-uri.

X X X REDACȚIA și Administrația str. Brezoianu nr. 23—25, CENTRALA TELEFONICA 27.27.77. Secția scrisori și biroul juridic; 27.27.73. Publicitatea, Piața Palatului R.P.R. blocul 8 telefon; 14.15.16. Tiparul: Intr. Poligrafică nr. 2, str. Brezoianu nr. 23—25

PROLETARI DIN TOATE ȚĂRILE, UNIȚI-VĂ!

INFORMAȚIA Bucureștiului

Ziar al Comitetului Orășenesc București al P.M.R. și al Sfatului Popular al Orașului București

Anul X — Nr. 2813 | 4 PAGINI 20 BANI | Luni 20 august 1962

Întrecere avîntată, rezultate deosebite

Scrisori de mulțumire

De ani, în fiecare zi poștașul deșartă tolba cu noutăți pe masa portarului de la întreprinderea „Tehnometal". Dacă în general, scrisorile au destinatari individuali, unele sînt adresate „colectivului de muncă al întreprinderii". Multe din răvașele venite de pe aproape întreg cuprinsul țării cuprind cuvinte de mulțumire din partea colectivelor întreprinderilor în care au fost date în exploatare produse care poartă marca fabricii „Tehnometal".

„...Cele 32 de instalații și utilaje pe care echipele de muncitori de la întreprinderea „Tehnometal" le-au dat în exploatare cu o lună de zile înainte de termenul prevăzut — *se spune în scrisoarea de mulțumire trimisă de fabrica de zahăr „Popa Șapcă" din Giurgiu* — funcționează ireproșabil. Sîntem siguri că nivelul calitativ superior la care au fost executate reparațiile acestor instalații va contribui în mod real la desfășurarea în bune condițiuni a procesului de producție în fabrica noastră..."

Asemenea scrisori au sosit în acest an și de la fabrica de conserve Zagna — Vădeni, și de la fabrica de sticlă „Victoria Muncii" — Poiana Codrului și de la alte 32 de întreprinderi. Sînt scrisori care vorbesc despre succesele obținute de muncitorii, inginerii și tehnicienii întreprinderii „Tehnometal" în întrecerea pentru produse mai multe, mai bune și mai ieftine.

Muncitorii, tehnicienii și inginerii întreprinderii de pielărie și încălțăminte „Flacăra roșie" din Capitală, sub îndrumarea comitetului de partid și a comitetului sindicatului, antrenați în întreceri socialiste, au reușit să realizeze în cinstea zilei de 23 August succese cu care pe drept cuvînt ne mîndrim.

Numai pînă acum s-au produs peste plan peste 1500 m.p. semifabricate tăbăcite mineral, 7900 perechi încălțăminte, 53.306 articole tehnice, protecție și sport, 590 articole de marochinărie. La principalele materiale am obținut importante economii. De pildă, la talpă bovine peste 2000 kg. iar la talpă microporos și sintetică 4000 kg.

Printre realizatorii acestor succese trebuie să evidențiem brigăzile numărul 1 și 2 de la atelierele șanță și croit conduse de muncitorii Florea Dumitru și Himpă Dumitru. De asemenea în întrecerea socialistă s-au mai evidențiat croitorii în piele Bratu Constantin și Marin Andreescu, șanțorul Constantin Ion, marochinerul Ion Pogăceanu, tăbăcarul Eugen Năstase.

ION CONSTANTIN
corespondent voluntar

În fotografie: Întreprinderea „Flacăra roșie", banda nr. 2 încălțăminte. Ion Dinuică, Petre Sebök și Tudor Angheru — trei dintre fruntașii întrecerii socialiste.

PE SCURT

● **Printre fruntașii fabricii de săpun „Steaua" se află și muncitorii Dobriță Nicolae și Mircea Ștefan. Numele lor sînt legate de cîteva succese de seamă ale întreprinderii. De pildă echipa condusă de Mircea Ștefan, din secția fierbere săpun, a reușit să obțină de la începutul anului aproape 700.000 lei economii. Acest rezultat este urmarea introducerii unor noi rețete, reducerii pierderilor la șantarea săpunurilor umplute, cît și mai bunei organizări a echipei. Din cei 22 muncitori ciți numără echipa în mod deosebit s-au evidențiat: Ion Vasilescu, Marin Constantinescu și Radu Adrian.**

● **În ultimele zile la cabinetul tehnic al întreprinderii I.O.R. a fost depus un însemnat număr de propuneri de inovații. Ca urmare cifra propunerilor primite de la începutul anului se ridică la 115. Dintre acestea 33 au și fost aplicate în producție, iar 32 sînt în curs de experimentare. Între alte propuneri valoroase se poate aminti de „Modificarea instalației electrice a aparatului dentar", „Automatizarea operației a doua a piesei pentru aragaz" și altele. Inovațiile aplicate pînă în prezent aduc întreprinderii economii în valoare de 232.000 lei.**

● **Pe numeroase artere ale orașului, adesea pot fi întîlniți muncitorii, inginerii și tehnicienii întreprinderii de construcții hidrotehnice și foraje a S.P.C. Ei execută lucrări pentru termoficare și canalizare, forări de puțuri de mare adîncime etc. În cinstea zilei de 23 August cîteva asemenea lucrări au fost terminate cu mult înainte de termen (circa 3 luni). Cele de termoficare a bulevardului 1 Mai, a ansamblurilor de locuințe Giulești și Pajura, a cartierului Bucureștii Noi. Pe parcursul executării acestor obiective, colectivul a obținut economii importante de materiale ca: ciment 200 tone, oțel-beton 30 tone, lemn rotund și ecarisat 220 mc etc. La obținerea acestor succese au contribuit muncitorii care fac parte din echipele de săpători conduse de Ion Stanciu și Ion Voicu, din cea condusă de maistrul de foraje Gheorghe Ștefănescu și maistrul principal Ion Cană etc.**

Completare la o acuarelă

Cînd trec pe acolo cu treburi, oamenii pășesc în vîrful picioarelor. Prevedere inutilă fiindcă vuietul specific cazangeriei ar acoperi și tropotul unei cavalcade. Gestul are însă o semnificație aparte. „Acolo" — adică într-un colț din hală — un pictor prinde pe șevalet crimpeie de muncă. E un oaspete mai vechi al cazangiilor de la „Grivița Roșie", și este întotdeauna bine primit.

Impasibil și blazat, „modelul" — un cazan de dimensiuni impresionante — nu se intimidează văzîndu-se imortalizat în acuarelă. E, de fapt, un cazan oarecare, cu tot atîtea nituri și țevi ca suratele lui. Și totuși... ne permitem o completare la acuarelă.

...Începutul lunii august. În echipa lui Nicolae Hirs — îngrijorare justificată. Două mașini de tăiat și confecționat țevi intrau în reparații neprevăzute. Și dacă țevile nu erau gata în termen, se periclita planul întregului sector. Motivele erau obiective, nimeni nu putea imputa nimic oamenilor din echipă.

— Ce spuneți, ne menținem angajamentul?

Întrebase Hirs. Era însă o întrebare care stătea pe buzele tuturor. Angajamentul lor în întrecere prevedea două garnituri de țevi pentru două cazane, peste planul lunii august. Și poftim acum bucluc...

— Eu spun să nu ne călcăm totuși cuvîntul! — fu de părere Gheorghe Băloiu.

— Dar cum? O dată ce mașinile sînt în reparații...

Au cerut și sprijinul maistrului Tudor Berbecaru. Fiecare om din echipă a venit cu propuneri. S-a întocmit un „plan de bătaie" special, cu răspunderi nominale. Lucrul a fost astfel repartizat, încît țevile pentru întreaga lună să fie pregătite pentru tăiere, paralel cu repararea mașinilor. La reparații au participat și oamenii din echipă. O seamă de operații pregătitoare au fost executate într-un timp mai scurt ca de obicei, pentru ca, o dată cu repunerea în funcție a mașinilor, să nu existe nici o gîtuire cît de neînsemnată.

Sînt amănunte de organizare, fără nimic spectaculos în ele. Dar asemenea „amănunte" au făcut ca — atunci cînd mașinile au fost reparate — să se poată recupera rămînerea în urmă în numai cîteva zile. Și nu numai atît. La 18 august angajamentul de a da peste planul lunar două garnituri a fost îndeplinit. Cu 12 zile înainte de termen!

...Cazanul „prins" în acuarelă avea tot atîtea țevi și nituri ca suratele lui. Completarea trebuia însă făcută...

s. h.

Cum am obținut sporuri de capacități de producție

În acest an, țesătoria de mătase „Flamura Roșie" produce cu peste 2 milioane mp țesături mai mult ca în anul 1957. De la început ține să arăt că acest spor de producție colectivul nostru îl obține printr-o mai bună folosire a utilajului, prin aplicarea unor noi măsuri tehnico-organizatorice.

Una dintre muncitoarele fruntașe de la întreprinderea „Flamura roșie": țesătoarea Joița Joachim, care, în cinstea zilei de 23 August a depășit planul de producție cu 6 sută și a realizat numai țesături de calitate.

O mare contribuție la realizarea sporului de producție a adus-o creșterea indicilor de utilizare a războaielor de țesut. În perioada despre care vorbim (1957—1962) indicele de utilizare a crescut cu 11 la sută.

În primul rînd în fabrica noastră a fost organizat un colectiv care a avut ca sarcină revizuirea întregului parc de utilaje și elaborarea unui plan de măsuri în vederea folosirii intensive a utilajului. Pe această bază am regrupat parcul de mașini în funcție de articole cu pondere mare, și, totodată, am repartizat pe fiecare grupă de mașini articolele adecvate sistemului de lucru al războiului de țesut. Concomitent, am organizat cursuri de calificare și de ridicare a calificării pentru țesătoare și ajutori de meșteri.

Măsuri corespunzătoare au fost luate și în secția de preparație. Aici am pus un accent deosebit pe ancolarea urzelilor, pe prelucrarea firelor pe partizi la urzit, și pe controlul zilnic de laborator al firelor răsucite. Bineînțeles și în acest loc de muncă am organizat cursuri de ridicarea nivelului profesional al muncitorilor.

Merită subliniat efortul colectivului din atelierele mecanicului șef, care a contribuit la asigurarea secțiilor cu piesele și dispozitivele necesare bunei funcționări a mașinilor.

Printre măsurile eficace luate în fabrica noastră, amintim și organizarea unei forme noi de instruire: „războiul de țesut școală" la care, zilnic, cei mai buni meșteri și tehnicieni se ocupă de calificarea și ridicarea calificării țesătoarelor; autocontrolul pe fază de fabricație; reducerea lipsurilor nemotivate; reducerea timpului de staționare în preparație și țesătorie etc. Toate acestea au fost însoțite de o muncă

P. NEGOIȚA
— director al întreprinderii „Flamura roșie" —

(Continuare în pag. II-a)

PRIN CAPITALĂ

Vești din comerț

În noua sală de vînzare de la etajul întîi al magazinului Victoria: utilaje moderne, adecvate sistemelor avansate de servire a cumpărătorilor.

RESTAURANT — PENSIUNE

Cu cîtva timp în urmă la restaurantul „Universității" au început o serie de lucrări de amenajare și transformare a interiorului. De mîine, unitatea va fi pusă din nou la dispoziția consumatorilor. Odată cu aceasta s-a schimbat și profilul localului. La prînz el va funcționa ca un restaurant-pensiune unde se vor servi la alegere diferite meniuri la prețul de 8 lei, iar seara ca o unitate obișnuită.

Restaurantul „Universității" este prima unitate — urmînd ca pînă la 15 octombrie să i se alăture și restaurantele „Grădinița", „Cișmigiu", „Izvorul rece", „Braseria circului" — inclusă în planul T.A.P.L. București de reamenajare și funcționare cu un dublu specific.

DEMONSTRAȚII PRACTICE

Gospodinele care trec pe calea Victoriei se opresc mai mult ca deobicei în fața magazinului Tehnometal de la numărul 39. Motivul?

Aici au loc în fiecare zi demonstrații practice privind utilizarea și funcționarea diferitelor aparate de uz casnic și gospodăresc printre care: mașina universală cu multiple întrebuințări (rișnit, tocat, curățat cartofi, etc.) mașinile de tocat și rișnit, mașinile de spălat rufe, mașina aragaz tip Carpați și altele.

Vizitatorii au astfel posibilitatea să urmărească utilizarea și comportarea diferitelor aparate de uz casnic.

PREZENTAREA RADIORECEPTOARELOR

Două din magazinele de specialitate ale O.C.L. Tehnometal au fost preluate, de cîtva timp în asistență tehnică de uzinele „Electronica".

Pe această linie la magazinul din calea Griviței 342 s-a organizat un ciclu de prezentări a aparatelor de radio construite de uzinele „Electronica". Tehnicienii aflați în unitate expun în fața cumpărătorilor schema funcțională și constructivă a fiecărui aparat de radio aflat în magazin.

NOI SPAȚII COMERCIALE LA I.C.S. VICTORIA

Magazinul I.C.S. Victoria și-a mărit suprafața comercială cu o nouă sală de vînzare. Amenajată în prelungirea etajului I sala are o suprafață de aproximativ 350 metri pătrați, fapt ce a permis comasarea raioanelor de stofe într-un singur raion specializat. Tot aici se vor desface covoarele și perdelele.

O dată cu lucrările de amenajare și dotare cu mobilier modern, s-au introdus și unele forme noi de prezentare și desfacere. La un loc de frunte, se situează expunerea deschisă a mărfurilor.

Cărți cu preț redus

De azi dimineață, la librăria Cartea Rusă a apărut o vitrină specială, cuprinzînd numeroase cărți cu prețuri reduse. Asemenea vitrine s-au amenajat la multe librării ale orașului. Fiindcă, începînd de azi, Centrala editurilor și difuzării cărții a pus în vînzare numeroase cărți cu prețuri reduse. Lista lor cuprinde 835 de titluri de lucrări de literatură politico-socială, științifică și beletristică, de lucrări tehnico-industriale, lexicoane, dicționare și enciclopedii. De asemenea, reduceri de prețuri s-au efectuat și la o serie de manuale și cursuri universitare, la monografii, albume de artă, culegeri muzicale și de folclor, lucrări variate din domeniul sporturilor. Reducerile de prețuri variază între 30 și 70 la sută.

De la O. N. T. „Carpați"

Începînd de azi O.N.T. „Carpați" agenția București a pus în vînzare locuri la odihnă pentru 12 zile în stațiunile Timiș cu plecarea în zilele de 27, 28 și 29 august; Sinaia (27—30 august), Predeal (28—30 august); Bușteni (27—29 august); Valea Vinului (27 august); Eforie Nord, cabane, (28 august), Eforie Nord, vile (31 august); Eforie Sud, cabane și corturi (27 august); Eforie Sud, vile (31 august); Techirghiol, cabane și corturi (27 august).

De asemenea pentru aceleași stațiuni, s-au pus în vînzare și biletele pentru seria care începe la 9 septembrie.

Pentru tratament, 21 zile, cu plecarea între 4—15 septembrie, se pot obține bilete pentru stațiunile Sinaia, Sovata, Căciulata, Amara, Buziaș, Borsec, Basna, și Ocna Sibiului. Tot pentru tratament, seria care începe la 4 septembrie, se găsesc bilete și pentru stațiunile Eforie Nord și Sud și Techirghiol.

★

La agenția O.N.T. „Carpați" din calea Victoriei 100 se primesc înscrieri pentru o nouă excursie de 10 zile în munții Retezat, și plecarea în ziua de 7 septembrie și pentru o altă excursie, tot de 10 zile în munții Apuseni, cu plecarea la 1 septembrie.

Pînă mîine, 21 august ora 19, se primesc și înscrieri pentru o excursie de o zi pe litoral cu plecarea în ziua de 26 august.

AZI DIMINEAȚĂ A PLECAT LA MOSCOVA O DELEGAȚIE DE CINEAȘTI ROMÎNI

Azi dimineață a plecat la Moscova o delegație de cineaști romîni condusă de Mihnea Gheorghiu, președintele Consiliului cinematografie, pentru a participa la manifestările prilejuite de Săptămîna filmului romînesc, organizată cu prilejul zilei de 23 August, în Uniunea Sovietică.

Din delegație mai fac parte regizorul Gheorghe Vitanidis și artista Elena Ioachim.

De azi dimineață, pe linia I.T.B. nr. 35

Călătorii sînt proprii lor... taxatori

Azi dimineață, pe linia 35. Călătorii urcați în autobuz n-au mai găsit, la locul știut, taxatorul care exclama, profesional:

— Taxa, vă rog!...

— Avansați, vă rog!

De astă dată, la postul de taxare se aflau doar cutia de colectare a banilor și carnetele cu biletele de drum. Iar îndemnul „Taxa, vă rog" venea dintr-o sferă intimă: din propria conștiință.

Așadar, autoservire! Un fapt care stîrnește curiozitate și nu numai atît. Cetățenii au primit cu vădită satisfacție noul sistem de taxare, fără încasator. În modul cel mai firesc fiecare și-a introdus banii mărunți în cutie și și-a decupat biletul. Simplu ca bună-ziua. Interesant însă că cei mai mulți au venit cu bani potriviți. Unii au fost nevoiți să apeleze și la sprijinul tovarășilor de călătorie:

— Schimbați-mi, vă rog, un leu...

Dar asemenea „incidente" s-au rezolvat cu concursul binevoitorilor. Și trebuie spus că, azi dimineață, de bunăvoință au dat dovadă toți cetățenii cu care am călătorit. Unii, ajunși în fața postului de taxare, au rămas mirați, stingheri și poate n-au știut cum să procedeze. Imediat s-au găsit... zece sfetnici, nu unul.

Autoservire în autobuzul 35

—Introduceți banii acolo... Iată biletele...

— Nu trebuie să compostați biletul. Se ștampilează la aparatul de compostat numai biletele cumpărate dinainte, (n.r. carnetele de 20 de bilete care costă 10 lei și se vînd la toți taxatorii din autobuze și troleibuze, și la conducătorul auto de pe linia 35).

Cei neavertizați încă s-au calificat... la locul de taxare, cu promptitudine, cu concursul colectivului. Pentru că, trebuie subliniat, am remarcat azi dimineață cum se înjghebează acea *grijă colectivă pentru bunul mers al treburilor obștești*, în cazul de față al autoservirii. Acest colectivism este o trăsătură specifică omului cu o nouă morală, a cetățeanului cu o conștiință înaintată. Astăzi, mai ales după urcarea unor noi călători în autobuz, cei mai „vechi" au preferat să privească înapoi, spre spectacolul inedit al autoservirii.

Am ascultat și cîteva păreri:

Elena Popescu, muncitoare la C.F.R.: îmi place. E ceva original. O dovadă de încredere și respect pentru om; dar și o școală pentru cei, puțini la număr, certați cu corectitudinea. Îi învață să fie civilizați.

Minerva Marcu, soră la dispensarul Floreasca: Încrederea în corectitudinea călătorului stîrnește în fiecare o justificată mîndrie. Astăzi am fost oarecum surprinsă. N-am aflat de autoservire și ca atare n-am venit cu bani potriviți. M-au ajutat călătorii. Pe viitor voi veni pregătită, cu mărunțiș.

Iuliu Hobeanu, din str. Ceiakovski: I-am urmărit pe ceilalți călători. Ei sînt și „controlori" exigenți. Unul nu și-a luat bilet pentru că avea permis. A fost imediat remarcat. A trebuit să arate în dreapta și în stînga permisul.

Zoe Popa, funcționară la S.P.C.: Mă gîndesc la semnificația acestui gen de autoservire. Este unul din atîtea și atîtea semne ale noilor trăsături ale cetățeanului, crescut și educat în anii puterii populare.

I. PAVEL

ANCHETA noastră — La administrațiile unor blocuri

Administrațiile au un rol important în viața blocurilor. De ele depind în mare măsură modul în care este gospodărit imobilul, gradul de confort, costul întreținerii etc. (Bineînțeles de ele și de comitetele de clădire care le îndrumă). Pe alocuri o administrație are de gospodărit cîteva mii de apartamente locuite de mii de oameni. La capătul căii Griviței, de pildă, administrația aflată în blocul nr. 7 se ocupă de treburile gospodărești ale unui număr de 13 blocuri cu 6.000 locatari. Cît o comună. La Giulești administrația numără circa 44 blocuri cu 2.400 de apartamente.

Pornind de la această realitate am vizitat cîteva administrații de bloc.

PREOCUPĂRI GOSPODĂREȘTI

În cele mai multe blocuri te dumirești chiar cum ai trecut pragul, de felul cum „merg" treburile gospodărești. Sînt cîteva semne distincte, care te pun la curent: avizierele și aspectul blocului. De ce și avizierele? Pentru că aici se află alișate de obicei listele de plată a cotelor de întreținere. La bunii gospodari ai să întîlnești în dreptul numelor de locatari niște cifre mici, în alte locuri însă găsești cifre care stîrnesc mirare. Sau ai să dai cu ochii de avertismente gen „S-a închis curentul" sau „Atenție, plătiți urgent că altfel rămînem fără căldură" sau afișe cu titlul „Restanțieri".

Am găsit în drumul nostru, în majoritatea locurilor, semne grăitoare de bine. În blocul 45 Floreasca, prin grija administrației efectuate voluntar de cîțiva locatari, s-au zugrăvit din nou holurile, cheltuielile de întreținere se mențin la un nivel redus. În blocurile din Giulești cota de întreținere s-a ridicat în luna iunie la 7,80 lei de persoană. Luna trecută, cotele au fost cu 0,30 de bani mai mari, adică 8,10 lei, pentru că a crescut consumul de apă. În cota lunii iulie au intrat: 3,30 lei pentru apă și salubritate, 2,80 lei contribuție pentru salariul personalului administrativ, diverse 0,40 lei și încălzirea apei 1,60 lei. 7—8 lei, este într-adevăr o cotă parte foarte convenabilă.

Tabloul cotelor pe august la blocul din str. Izvor nr. 2, în schimb ne spune un fapt contrariu: aceleași componente la locatara E. Gh. se ridică la 20,51 lei (3,60 apa, 0,52 salubritate, 0,50 lumina, 0,77 forța motrică, 1,50 întreținerea lifturilor — care nu mergeau cu prilejul vizitei noastre, și 13,62 salarii pentru personalul de întreținere). Ținînd seama că cheltuielile cele mai mari revin de la salarii, cîțiva locatari au propus la o recentă adunare din bloc — convocată, în pripă, e drept și la care a participat un mic număr de cetățeni — ca administrația din str. Izvor nr. 2 să se unifice cu cea din str. Brezoianu nr. 7, după exemplele altor alte blocuri. Cel care a respins să discute asupra unei asemenea propuneri a fost... delegatul sfatului popular al raionului V. I. Lenin. La secția organizatorică a acestui sfat popular ni s-a explicat ulterior că nu s-a studiat încă în mod temeinic unificarea administrațiilor de bloc.

Experiența din alte raioane (30 Decembrie, 1 Mai etc.) a dovedit că administrarea mai multor blocuri de o singură administrație a dat rezultate. Să luăm de pildă complexul de blocuri din calea Victoriei nr. 95, 97, 101 și 105, în care locuiesc peste 460 familii. Față de timpul cînd fiecare bloc era

I. BĂLAN
P. IRIMESCU

(Continuare în pag. a III-a)

Buletin meteorologic

INSTITUTUL METEOROLOGIC COMUNICĂ: Azi, la ora 8, în București, temperatura aerului a fost de 18 grade.
Timpul probabil de mîine: Vreme ușor instabilă cu cerul variabil, temporar noros după amiază, cînd devine favorabil averselor de ploaie. Vînt moderat din nord. Temperatura aerului în ușoară scădere, minimele vor fi cuprinse între 12 și 14 grade, iar maximele între 27 și 29 grade.

Bloc de locuințe cu 8 etaje, recent dat în folosință pe Calea Griviței.

DE PESTE HOTARE

LENINGRAD: Lucrările Congresului U.I.S.

LENINGRAD 20 (Agerpres). — La ședința din dimineața zilei de 19 august a celui de-al 7-lea Congres al Uniunii Internaționale a Studenților (U.I.S.) a început discutarea raportului Comitetului Executiv.

Președintele Uniunii Asociațiilor Studenților din R.P. Romînă, Ștefan Birlea, care a luat cuvîntul primul, a subliniat că „lupta pentru pace și dezarmare, lichidarea colonialismului, unitatea studenților reprezintă principalele probleme care preocupă în prezent tineretul". Sprijinim pe deplin, a declarat el, ideea U.I.S. cu privire la convocarea unei conferințe a mesei rotunde la care reprezentanții tuturor organizațiilor studențești din lume să poată elabora un program de acțiuni comune.

Ștefan Birlea a informat că în Republica Populară Romînă se înfăptuiește cu succes trecerea la învățămîntul general de opt ani. 83.000 de studenți învață în prezent în instituțiile de învățămînt superior, în timp ce în 1938 numărul lor era de 26.000. Studenții primesc burse, se bucură de asistență medicală gratuită. Toți absolvenții institutelor sînt plasați în producție.

ACȚIUNI ALE POPULAȚIEI DE CULOARE DIN S. U. A. ÎMPOTRIVA SEGREGAȚIEI RASIALE

NEW YORK 20 (Agerpres). — În ultimele zile populația de culoare din S.U.A. a desfășurat noi demonstrații și acțiuni împotriva practicilor segregației rasiale. Potrivit relatărilor agenției Associated Press, la 19 august, în orașul Albany (statul Georgia) poliția a arestat trei negri care au încercat să asiste la serviciul religios de la biserica baptistă, rezervată numai albilor, din această localitate. Numeroase grupuri de negri — relatează agenția — au staționat în fața tuturor bisericilor din Albany unde este practicată discriminarea rasială fiind supraveghiați de automobile ale poliției.

ULTIMELE ȘTIRI SPORTIVE

● *Aseară, în cadrul campionatului european de polo pe apă de la Leipzig, reprezentativa U.R.S.S. a dispus cu 4—0 de echipa Olandei.*

● *Întîlniri internaționale de atletism: R.S.F.S. Rusă — R. P. Polonă (masculin) 107—102; R. P. Polonă — R.S.F.S. Rusă (feminin) 59—58; Italia — Franța (feminin) 59—56.*

● *Campionatul unional de pentatlon modern a fost cîștigat de tînărul sportiv Piciușkin cu 4.954 puncte, urmat de actualul campion mondial, Novikov, care a realizat 4 814 puncte.*

● *La San Remo a avut loc meciul de box pentru titlul de campion european profesionist la categoria până, dintre italianul Serti și deținătorul titlului, francezul Lamperti. A cîștigat la puncte, Serti.*

● *Jocurile desfășurate aseară, în cadrul campionatului maghiar de fotbal s-au încheiat cu rezultatele: Honved — Ferencvaros 2—1; Vasas — Ujpesti Dozsa 1—1.*

LITERATURĂ • MUZICĂ • TEATRU • CINEMA • PLASTICĂ • LITERATURĂ • MUZICĂ • TEATRU

ACTUALITATEA CULTURALĂ

INFORMAȚII • NOTE • COMENTARII • INFORMAȚII • NOTE • COMENTARII • INFORMAȚII • NOTE

Anticipări muzicale

Relache muzical în toată puterea cuvîntului. Sala Operei, sala Ateneului stau cu porțile închise. Cu toate acestea, calendarul avertizează : n-a mai rămas mult pînă la primul gong. „Sună", ca să zicem așa, deosebit de elocvent, mai ales la secretariatele muzicale, unde din proiecte, sugestii, propuneri, se naște viitorul an al muzicii. Să-l anticipăm puțin.

La Operă

● *La cîteva luni după premiera „Cavalerul rozelor", o altă premieră : MANON de Massenet. Am avut prilejul să ascultăm deseori la radio fragmente din această operă. Cu Elisabeth Schwarzkopf sau Victoria de Los Angeles în rolul titular. Dar la noi, povestea în partitură muzicală franceză a lui Manon Lescaut și a cavalerului Des Grieux nu s-a mai cîntat de mult. În prima parte a stagiunii, prima premieră a Operei va fi „Manon". Cu Magda Ianculescu în rolul titular, sub conducerea muzicală a dirijorului Cornel Trăilescu, în regia lui Eugen Gropșanu și în decorurile semnate de Roland Laub.*

● *Următoarea filă din calendarul premierelor Operei consemnează baletul GISELLE de Adolphe Adam. L-am văzut pe scena Operei din București în urmă cu cîțiva ani, cînd a fost prezentat de Teatrul academic de balet S. M. Kirov din Leningrad, cu N. M. Dudinskaia și Konstantin Sergheev într-o memorabilă creație. Premiera românească a baletului va fi realizată sub conducerea lui Constantin Petrovici — la pupitrul orchestrei —, a lui Vasile Marcu — la pupitrul maestrului coregraf — și de Ion Clapan — în calitate de pictor scenograf. Distribuția încă nu a fost fixată.*

● *Altă filă din calendar : LOGODNA LA MANĂSTIRE, operă de Serghei Prokofiev. Așadar, după ce l-am cunoscut pe marele muzician sub aspectul de simfonist, de compozitor de balete și de muzică de filme, îl vom cunoaște și ca creator de operă.*

La Filarmonică

Cicluri de concerte. După cum se știe, în stagiunea trecută a început un ciclu de lucrări simfonice de Brahms, dirijate de George Georgescu. Ciclul continuă și în viitoarea stagiune muzicală, cu simfoniile a III-a și a IV-a ca și cu lucrări concertante pentru soliști și orchestră create de marele compozitor. De asemenea, tot sub conducerea dirijorului George Georgescu, va începe un ciclu de concerte Ceaikovski, cuprinzînd pagini din creația simfonică și din concerto-urile marelui compozitor rus : simfoniile a IV-a, a V-a, a VI-a, Concertul pentru vioară și orchestră, Concertul pentru pian și orchestră, Serenada pentru orchestră de coarde, Variațiuni pe o temă rococo etc.

Creații muzicale românești. Un loc important în programul viitoarelor concerte îl ocupă creația muzicală originală. În acest sens, pe lîngă reluarea unor lucrări de prestigiu datorate compozitorilor Mihail Jora, Paul Constantinescu, Ion Dumitrescu, Alfred Mendelsohn, Zeno Vancea, sînt programate multe lucrări în primă audiție. Printre acestea : Simfonia a IV-a de Sigismund Toduță, Concert pentru două orchestre de Ludovic Feldman, Concertul pentru pian nr. 2 de Pascal Bentoiu, precum și lucrări ale tinerilor compozitori Dumitru Capoianu (Cinci cîntece din Ardeal pentru cor de femei și orchestră), Anatol Vieru (Concert pentru violoncel și orchestră), Liviu Glodeanu (Suita pentru cor de copii și orchestră) etc.

Prime audiții. Iubitorii de muzică simfonică vor avea prilejul să asculte numeroase lucrări în primă audiție. Printre acestea : Simfonia a IV-a de Șostakovici, Suita Scită și Simfonia concertantă pentru violoncel și orchestră de Prokofiev, suita „Spartacus" de Haciaturian, lucrarea vocal-simfonică „Buchetul de flori" de compozitorul cehoslovac Bohuslav Martinu, Divertismentul pentru orchestră de compozitorul bulgar Lazăr Nicolov, Concertul pentru orchestră de compozitorul polonez Lutoslavski etc.

„Din lucrările unor tineri artiști plastici"

Așa se intitulează expoziția deschisă în aceste zile în sala Dalles. Organizată de Comitetul de Stat pentru Cultură și Artă, Uniunea artiștilor plastici și Comitetul orășenesc U.T.M. București, expoziția cuprinde lucrări de pictură, sculptură și grafică realizate de tineri artiști bucureșteni absolvenți ai Institutului de arte plastice „N. Grigorescu" și ai altor instituții de învățămînt artistic.

EXPOZIȚIE DE FOTOGRAFII ÎN CINSTEA ZILEI DE 23 AUGUST

În ziua de 22 august, se va deschide în sala „N. Cristea" o expoziție de fotografii. Organizată de Casa creației populare a Capitalei, expoziția va cuprinde lucrări ale membrilor cercurilor de fotoamatori din întreprinderi, case de cultură, instituții de învățămînt.

Expoziția va rămîne deschisă pînă la 5 septembrie și va putea fi vizitată zilnic (în afară de luni) între orele 9—21.

„Lysistrata" la Odesa, Leningrad și Moscova

Opereta românească „Lysistrata" de Gherase Dendrino a fost montată de curînd de Teatrul muzical de comedie din Odesa. Premiera a fost prezentată la Leningrad, în cursul lunii august. Postul de televiziune din Leningrad va transmite spectacolul cu opereta „Lysistrata" în ziua de 23 August.

Și moscoviții vor avea prilejul să cunoască opereta românească „Lysistrata", cînd, între 1 și 3 septembrie, va fi jucată la Moscova, iar la 16 septembrie la posturile de televiziune din Moscova. Spectacolul cu opereta „Lysistrata" este realizat de regizorul Nicușor Constantinescu, artist emerit, iar decorurile aparțin scenografului George Voinescu. La pupitru este autorul operetei, Gherase Dendrino.

Din lecturile celor mici

În vacanță, copiii au plecat însoțiți și de bunele lor prietene, cărțile. Nu manuale ci lecturi variate, atractive, din care nu lipsesc romanele de aventuri sau cele științifico-fantastice.

INSULA CU ELICE de Jules Verne

Romanul se înscrie între alte multe titluri ale lucrărilor părintelui literaturii de anticipație apărute pînă acum în românește în noi ediții.

În „Insula cu elice", Jules Verne reia unele din ideile sale expuse încă în povestirea „În secolul XXIX: o zi din viața unui ziarist american în anul 2889". Dincolo de desfășurarea acțiunii după toate regulile genului de literatură științifico-fantastică, Jules Verne demască fățiș modul de viață american, de data aceasta fiind în posesia unor date certe, culese „la fața locului" în urma unei călătorii în America. Căci insula cu elice este de fapt un fragment plutitor al Americii de la sfîrșitul secolului XIX, pe ea continuînd să se manifeste cu aceeași intensitate toate racilele societății capitaliste bazate pe exploatare sîngeroasă. Și bogățiile acumulate sînt folosite aci pentru construirea unei insule tip (Standard Island) accesibilă numai nababilor americani, insulă a petrecerilor și distracțiilor, menită să-i țină pe aceștia departe de pericolul generat de frămîntările sociale. Aci cuvîntul milion are cea mai largă circulație, este etalon general avînd totodată accepțiune de fetiș; nu întîmplător capitala insulei se numește Milliard City... Fantezia efervescentă a romancierului brodează pe acest fundal întîmplări pline de inedit pentru cei patru eroi, — cvartetul Comertant — ajunși fără voia lor pe această insulă, denumită pompos și sforăitor de către Calistus Munbar, localnic apologet al „binefacerilor capitalismului", „o surată de planetă superioară căzută în plin Pacific, un Eden plutitor în care s-au refugiat înțelepții; și dacă adevărata fericire nu se află aici, înseamnă că nu există nicăieri"...

Ceea ce frapează în decursul lecturii, ca de altfel în majoritatea romanelor lui Jules Verne, este capacitatea sa de a anticipa unele invenții ulterioare, ca teleautografiul care transmite scrisul la distanță, trotuarele rulante, ploaia artificială, păstrarea tablourilor în vid la adăpost de degradare, cărțile fonografice, teatrofonul ș.a.m.d.

În ansamblul său, romanul se situează printre cele mai interesante lucrări ale marelui vizionar care a fost Jules Verne.

„SFREDELUȘ" de Demostene Botez

Această cărticică de versuri se adresează celor mai mici iubitori ai cărții. Dar nu este menită să fie parcursă de către ei înșiși, ci prin intermediul lecturii cu glas tare a celor mari. Copiii de virstă preșcolară vor asculta cu plăcere și atenție versurile lui Demostene Botez adresate lor versuri scrise pe înțelesul puținilor ani pe care ei îi numără, urmărind în înșirarea celor 16 poezii peripețiile micului Sfredeluș și ale prietenilor săi. Copiii construiesc uzine de nisip, stine și căi ferate, se joacă cu melcul, se sperie de șopîrlă („crocodil" în ochii lor), se dau cu săniuța, dezvoltîndu-și astfel spiritul de observație, inventivitatea, îmbogățindu-și cunoștințele cu noi și noi coordonate.

Eroul, zugrăvit de autor în puține cuvinte : „Sfredeluș e-un băiețel/ Ca și tine micuțel. / Are nasul mic, turtit /, Părul creț și ciufulit / Ochii vii de veveriță / Și pe-obraz o aluniță/", se evidențiază printr-o serie de calități (își ajută bunica, cedează prăjitura sa, e curajos, etc.)

Desenele sugestive ale lui György Mihail sînt menite să îmbogățească cunoașterea „pe viu" de către copii a peripețiilor eroului, atunci cînd aceștia, după terminarea lecturii, vor răsfoi cartea.

FLORIN IONESCU

Artiștii blănari

— Ediție specială ! Ediție specială ! Citiți ultimele vești din întreprinderea noastră ! Mai bine zis, ascultați ! Pentru că vestile acestei ediții speciale vă vor fi transmise de noi, membrii brigăzii artistice de agitație, de la fabrica „Republica-blănuri". Să facem cunoștință..."

Și artiștii amatori se prezintă. Inițiatoarea o are cel mai bătrîn dintre ei : Emanoil Stan, șeful serviciului de aprovizionare, singurul artist din brigadă a cărui vîrstă atinge jumătate de veac. Îl secondează tineretul. Nina Pîrvu, Ștefania Petrescu și Florica Gavriș sînt muncitoare la secția blănărie. Toate trei au absolvit școala profesională de pielărie și încălțăminte. Toate sînt fruntașe în producție și artiste talentate în brigadă. În ceea ce-l privește pe Petre Crăciunel, el nu este numai interpret ci și instructor. Și împreună cu colegii lui alcătuiește textele.

Ultimul program — „Ediție specială" — este prezentat la faza raională a întrecerii formațiilor artistice de amatori din Capitală, organizate în cinstea zilei de 30 Decembrie.

Ultima lectură a textului de brigadă.

Trei dansuri în... proză

— Jocul popular este abecedarul unei formații de dansuri — ne spune tovarășul Ilie Dinu, instructorul de dansuri al Casei raionale de cultură „Petőfi Sandor". Afirmația cere explicații. Iată-le: o formație cu oarecare vechime trece de la jocul simplu la suită. Pentru care motiv nu ar putea trece de la suită la dansul cu pretext și apoi la dansul cu temă? Și instructorul Ilie Dinu ne demonstrează acest lucru practic prin pregătirea unor dansuri... educative.

PRETEXTUL ?... UN BRÎU

E o montare coregrafică în stil popular. De fapt, o suită de dansuri muntenești pe melodii din Rapsodia a II-a de George Enescu. Dansatorii folosesc un pretext simplu: o fată a pierdut un brîu ! Datorită lui suita devine mai atractivă și dansul cîștigă în valoare artistică. Și suita se compune din : joaca fetelor, Ciuleandra, pierderea brîului, găsirea lui de către băieți, brîul pe opt, întrecerea și dansul final, toate alcătuind un spectacol omogen, regizat și pus la punct, întocmai ca acțiunea unei piese de teatru.

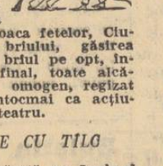

O ÎNTÎMPLARE CU TÎLC

Mărgit e tare supărată pe Ianòs și nu s-ar putea spune că supărarea ei e lipsită de temei. Toți flăcăii de la unitatea de exploatare forestieră muncesc sîrguincios și se iau la întrecere pentru titlul de cel mai bun tăietor. Numai Ianòs al ei, în loc să minuiască, cu aceeași vrednicie ca altădată, ferăstrăul electric, e înfrînt în fiecare dimineață, de... moș Ene. Și zumzetul ferăstraielor este acompaniat de sforăitul lui Ianòs care doarme liniștit sub un copac. Ideea lui Mărgit, colectivistă fruntașă, de a-l învăța minte pe leneșul ei logodnic, este primită cu bucurie de tovarășii de muncă ai lui Ianòs. Și, în timp ce somnorosul tăietor doarme de zor, un urs năstrușnic începe să-i scuture și să-l tragă de urechi. Spaima e cumplită, dar mai mare e rușinea. Căci Mărgit și-a scos masca în risetele tăietorilor ascunși în spatele copacilor, determinîndu-l pe Ianós să strice cîrdășia cu lenea și să-și reia locul de fruntaș. Un cearda plin de foc și „întîmplarea din pădure" la sfîrșit.

ÎNVOIRE DE PE BORD

...este un alt nou dans cu temă pe care-l pregătește formația de dansuri a casei de cultură. De data aceasta, este vorba de un dans marinăresc sovietic, avînd la bază dansul popoarelor din U.R.S.S. Acțiunea plină de haz se concentrează de fapt asupra marinarului cu ținuta în dezordine care nu este învoit pe țărm din acest motiv. Bineînțeles, în urma peripețiilor... dansate, comicul matelot va învăța să fie disciplinat.

T. BOTEZ

EXPOZIȚII

● *Uniunea Artiștilor Plastici și Fondul Plastic din R.P.R. au deschis ieri la amiază în sălile din calea Victoriei nr. 132, expoziția de pictură a Cleopatrei Abulius.*

● *Vernisajul expoziției de desen și gravură cu lucrări semnate de Ana Iliuț va avea loc mîine 21 august, la ora 18, în sălile Galeriilor de artă din bd. Magheru nr. 20.*

● *În sala clubului Combinatului de cauciuc Jilava se va deschide marți 21 august, la amiază, o expoziție. Vor fi expuse picturi semnate de Ion Cosma, acuarele realizate de Ion Murariu și sculpturi create de Justin Năstase. Artiștii plastici au lucrat scene de muncă, portrete de fruntași, compoziții oglindind aspecte din Combinatul de cauciuc Jilava.*

În așteptarea studenților

Desigur, pînă la începerea anului universitar mai e timp. Studenții sînt încă în plină vacanță, la odihnă în taberele de la munte și de pe malul mării. În institute, la cămine, la cantine se fac pregătiri intense. Este perioada „de vîrf" a activității personalului administrativ. Se fac reparații, amenajări, zugrăveli, curățenie, se instalează mobilier și material de cazare noi etc.

„BIJUTERII" DIN STICLĂ ȘI METAL

— Vizitați cantinele de la „Grozăvești și Regie". Sînt „bijuterii" nu altceva — ne-au îndemnat tovarășii de la serviciul social al Universității.

Iată-ne, așadar, în fața primei cantine, aceea construită la complexul de cămine de la Grozăvești. E într-adevăr o bijuterie din... sticlă și metal. Dar surprizele te așteaptă abia înăuntru. O scară zveltă te duce în cantina propriu-zisă. Pereții sînt jur-împrejur numai din sticlă, e multă, multă lumină. Asta te impresionează înainte de orice. Cald însă — ceea ce într-o cantină e dificil de suportat mai ales vara — nu e niciodată. O instalație nevăzută de recondiționare a aerului se pune în mișcare și imensa sală de 750 de locuri devine răcoroasă.

Dincolo de pereții de sticlă este bucătăria. Dar ce puțin se aseamănă cu o bucătărie obișnuită. Sînt aici mașini și aparate de tot felul, ce-ți crează impresia unui laborator. A dispărut plita, au dispărut mesele de tăiat carnea, au dispărut cazanele. Locul lor l-au luat aparate dintre cele mai moderne. Aparate ce funcționează cu electricitate, cu căldură de la rețeaua de termoficare.

—Cea mai importantă preocupare a noastră — ne explică tovarășul Stănculescu de la serviciul social al Universității — este calificarea bucătarilor.

— Ce fel de calificare ?

— Pentru mînuirea aparatelor. Nu e lucru chiar atît de simplu.

Personalul de deservire al cantinelor va fi foarte redus. Pentru că s-au instalat aparate de curățat și pregătit legumele, aparate de tăiat carnea și oasele, aparate pentru producerea dulciurilor, benzi rulante de transportat vesela etc. În felul acesta, într-un timp foarte scurt, la fiecare din aceste cantine vor putea servi masa cîte 2500 studenți. Acum, la cantina de la Grozăvești se execută lucrările de finisare. La cea din complexul de la Regie se lucrează de asemenea intens. Amîndouă vor începe să pregătească masa pentru studenți, chiar din prima zi a începerii anului universitar

CĂMINELE

Există numeroase cămine în care nu mai e nevoie să se pregătească nimic. Sînt cele nou-nouțe, care s-au construit de abia de un an-doi. Căminul din bd. 6 Martie nr. 64, complexul de la Grozăvești și Regie sînt oricînd gata să-și primească locatarii. Dereticări s-au făcut și aici, fireste. Vizităm un culoar-două, o cameră, mai multe... Totul lucește de curățenie. Totuși s-au mai făcut și înnoiri. Prizele din camere nu vor sta nefolosite ca pînă acum ; s-au comandat 2000 veioze. La căminul „Carpați" din strada Academiei, se mai deretică doar la un singur etaj. Camerele, băile, culoarele și sălile de lectură din restul clădirii strălucesc de curățenie.

Reparații s-au executat la căminul din strada Doamnei și au început la căminul din strada Matei Basarab nr. 7 („Călărași").

Pe malul stîng al Dîmboviței se construiesc în continuare noi cămine pentru studenți. Vizavi de uzina Grozăvești, în cursul acestui an școlar se va construi un cămin, iar la Regie încă două, astfel încît capacitatea de cazare a complexului Grozăvești va fi de 2532 locuri, iar a complexului de la Regie de 3000 locuri

LA BIBLIOTECA CENTRALĂ UNIVERSITARĂ

Aici, în aparență, e activitate mai puțină. În aparență numai, pentru că de fapt în anul școlar ce se apropie, studenții vor găsi multe noutăți. În aceste săptămîni cîte au mai rămas pînă la deschiderea facultăților, la Biblioteca Centrală Universitară se fac pregătiri în vederea îmbunătățirii deservirii studenților. Cititorii studioși vor fi desigur plăcut surprinși de existența unei adevărate secții de documentare cu periodice. În sala destinată documentării cu periodice, amenajată la parter în aripa dinspre Ateneu, s-au pus mese pentru citit, iar în rafturi reviste noi. Rafturile sînt deschise, așa încît cititorii își pot alege liber publicația dorită. În depozitul situat chiar în spatele dulapurilor, au fost aduse și alte colecții de periodice.

În aripa dinspre Palatul Republicii se amenajează o secție de împrumut. De aici, studenții își vor putea lua cărți de literatură pentru citit în timpul liber, acasă. Măsura de a se organiza o asemenea secție de împrumutat cărți va ușura, firește, mult posibilitatea de a citi literatură beletristică. Pînă acum, cine dorea să citească o carte de literatură existentă în bibliotecă, trebuia să stea numai în sala de lectură. Formalitățile de împrumut acasă a cărților de literatură vor fi minime.

G. MARTINIUG

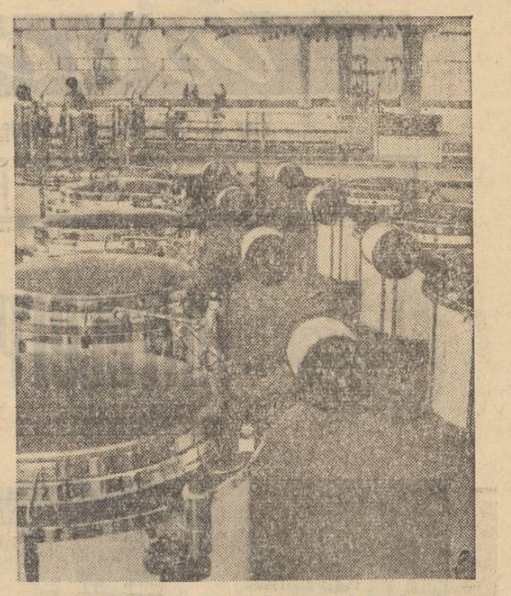

Aspect din bucătăria cantinei căminului Grozăvești

Aici vorbește bucureșteanul

CONCURS LITERAR

Comisia de femei din cadrul Întreprinderii pentru colectarea metalelor a inițiat în întreprinderea un concurs literar intitulat „Înflorește patria mea". Participanții la concurs au avut de consultat numeroase materiale în legătură cu marile transformări petrecute în patria noastră, în viața poporului, în anii puterii populare.

Firește, o astfel de tematică a atras în concurs mulți salariați ai întreprinderii. Interesul deosebit stîrnit de concurs în rîndul participanților a fost oglindit în răspunsurile foarte bune date de ei.

Pentru cele mai frumoase răspunsuri, premiul I a fost acordat tov. Ioan Crasmianic; premiul II l-a obținut Clemance Stănescu, iar premiul III a fost cîștigat de Tănase Postolache. În cadrul concursului au fost acordate și numeroase mențiuni.

PAULA STERIAN

REALIZĂRI OBȘTEȘTI

Cetățenii circumscripțiilor 174 și 181, raionul 16 Februarie, mobilizați de președintele comitetului de stradă, Androne Gheorghe, au reușit, prestînd 30.000 ore muncă voluntară, să grăbească darea în folosință a complexului alimentar, din cartier, compus dintr-un centru de pîine, o unitate cu produse lactate și o unitate „Alimentara".

Dînd dovadă de buni gospodari, cetățenii s-au angajat să mențină curate 17 străzi și să reamenajeze spațiul verde din cartier.

În colaborare cu comisia de femei au fost colectate și predate I.C.M. peste 2.500 kg fier vechi și alte deșeuri.

În mod deosebit s-au evidențiat cetățenii Petre Dincă, Ștefan Băiețan, Vasile Băncescu, precum și Liuba David, Maria Nedeleanu din comisia de femei.

I. MOLANCU

★

La intersecția străzilor Aron Pumnul cu Paraschivescu din raionul N. Bălcescu a fost amenajat un spațiu verde în suprafață de 500 m.p. Cetățenii de pe străzile respective au efectuat 256 ore muncă voluntară, împreună cu muncitori de la sfatul popular raional plantînd peste 5.000 flori.

Spațiul verde a fost luat în primire de mai mulți cetățeni care în fiecare zi au grijă să ude florile și peluzele cu iarbă și să facă curățenie.

Deputatul Constantin Patraș a fost permanent în mijlocul cetățenilor acordînd sprijinul necesar.

M. BÂRBU

Notă

O reclamație și un proces-verbal

În una din zile, mergînd acasă, cetățeanul C. Negară din Piața Kuibîșev 1 A, scara A, etajul IV, apartamentul 60, a găsit sub ușă un proces verbal. Purta nr. 1156 din 4 iunie și era semnat de I. Filip, delegat al I.A.L. raionul 30 Decembrie, care cercetase o plîngere a locatarei Amalia Ionescu. Locatara se plîngea că, din cauza familiei Negară, care spală rufe în baie, i s-a degradat un perete al camerei pe care o locuiește.

Deci — și-a zis delegatul I.A.L. — faptele se încadrează în Decizia comitetului executiv al S.P.C. și se sancționează. Și, pe loc, fără să cerceteze mai amănunțit, a hotărît : 60 de lei amendă. A completat un proces verbal (formular tip) și l-a virit pe sub ușă. Iar, pentru că din familia locatarului Negară nu era nimeni acasă pentru a semna procesul verbal, acesta a fost contrasemnat de un martor, pe nume Dumitru Petrescu din str. Ardeleni 17, raionul 1 Mai. (Cum a ajuns oare D. Petrescu din str. Ardeleni, în Piața Kuibîșev 1, pentru a fi martor la întocmirea procesului verbal ?). Procesul verbal a ajuns la comisia pentru rezolvarea proceselor verbale a statului popular raional care a găsit de cuviință că sancțiunea este legală și a aprobat-o.

Locatarul C. Negară, știindu-se nevinovat și totodată intrigat de faptul că pe el nu l-a întrebat nimeni nimic, s-a adresat Tribunalului popular raional pentru a-i face dreptate. El propunea să se facă o nouă anchetă, deoarece procesul verbal s-a întocmit în lipsa lui, iar degradarea peretului nu se datorește spălatului rufelor în baie, ci altei cauze. Reparațiile făcute anul trecut de I.R.C.H. au fost de proastă calitate. El cerea să fie consultat comitetul de bloc care cunoaște situația. Ca argument al netemeiniciei sancțiunii se mai invoca și faptul că atîta timp cît baia este folosită de trei familii nu poate fi socotită vinovată numai una din ele.

Completul de judecată din ziua de 30 iulie a considerat însă — după verificarea lucrărilor din dosar — că legea a fost bine aplicată la faptul săvîrșit de petiționar și că nu există nici un motiv de anulare a încheierii de amendare. Consideră însă că amenda este prea mare în raport cu faptul și se reduce de la 60 lei la 25 lei.

— De acord că, în principiu, legea a fost bine aplicată — scrie cetățeanul C. Negară într-o scrisoare adresată redacției. Dar, cu o singură condiție. Pentru a aplica o sancțiune, trebuie să existe și o contravenție. Or, mie mi se atribuie un lucru de care nu mă fac vinovat. Simpla reclamație a locatarei Ionescu Amalia, care îmi face fel de fel de șicane, nu e de ajuns. Iată de ce m-am adresat tribunalului. Dar, tribunalul nu a cercetat cu toată atenția cazul, din care cauză am rămas sancționat.

Locatarul C. Negară are dreptate. Cercetarea a fost făcută în mod superficial, iar amenda aplicată cu ușurință.

Iată de ce cei care încheie procesele verbale de amenzi trebuie să cerceteze cazurile în amănunțime, iar comisiile pentru rezolvarea proceselor verbale de contravenție ale sfaturilor populare raionale să fie mai atente atunci cînd aprobă procesele verbale încheiate de organele sfaturilor populare. În acele cazuri în care actele întocmite nu sînt concludente, să se facă noi cercetări.

I. B.

„Vîrsta de aur a comediei"

„Cînd comedia era rege" grupa o culegere de filme realizate de Mak Sennet — în majoritate — în al doilea deceniu al secolului cinematografului ; același Robert Youngson ne prezintă acum în continuarea antologiei sale un mănunchi de comedii realizate către sfîrșitul perioadei Marelui Mut. Și iată-i în fața noastră pe marii artiști, creatorii școlii comice americane, pe Sennet, întemeietorul „fabricii de rîs", omul care l-a descoperit și lansat pe Chaplin, regizorul care a crescut comici de talia lui Ben Turpin. Pe Turpin avem prilejul să-l urmărim chiar în această antologie în ipostazele cele mai diferite : cowboy și romantic îndrăgostit, un magnat scăldîndu-se în opulență și întruchipîndu-l pe zeul Pan. Îl revedem și pe Langdon, comicul cu inocență infantilă, le întîlnim pe Carole Lombard și Jean Harlow la începutul carierei lor. Dar adevărații protagoniști ai antologiei sînt celebrii Laurel și Hardy, Stan și Bran, cum îi s-a spus la noi. Și ascultăm un comentariu care adaugă, de multe ori, aceleași exclamații cu privire la sfîrșitul tragic al unuia sau altuia dintre cei care au făcut timp de decenii să rîdă milioane și milioane de oameni. Mulți oameni a mai devorat și devorează Hollywoodul. Prea mulți !

Școala comică americană înseamnă însă, în epoca de care se ocupă filmul, în primul rînd Chaplin și apoi Harold Lloyd și Buster Keaton care nu răspund la apel în „Vîrsta de aur a comediei". Este de înțeles ca, în condițiile în care rînduielile legilor burgheze fac ca opere clasice ale ecranului să poată depinde de bunul plac al monopolului unui proprietar, Youngson să nu fi putut, în pofida intențiilor sale, să introducă în culegerea sa pelicule ale celor trei mari artiști. În aceste condiții trebuie să conchidem că antologia nu poate fi considerată reprezentativă.

Aceasta însă nu înseamnă că prezența filmului pe ecrane ar fi nedorită. Dimpotrivă, filmul este util, contribuind să ne familiarizeze cu caracteristicile și atmosfera vechii comedii mute. Comicul grotesc, avînd ca o componentă predominantă mișcarea, mai poate avea — după cum se vede — o înrîurire asupra publicului. Impresionează ritmul filmului mut, melodicitatea sa — dacă ne putem exprima astfel. Episodul în care Stan și Bran devin vopsitori de nevoie este aproape un balet, ritmat parcă anume pentru muzica care-l însoțește azi. În sfîrșit atrage atenția ploaia de gaguri, de trucuri umoristice din cele mai neașteptate. Este știut că actorii comici ai vremii erau ajutați de o întreagă armată de „gagmani", de căutători de gaguri. De altfel, din filmele prezentate se și vede cum fiecare obiect este studiat din toate unghiurile și literalmente storș de tot ceea ce poate el da. O întreagă comedie, se poate învirti, de pildă, în jurul unei guri de canal, o alta în jurul tartinelor cu frișcă. Fantezia inepuizabilă în născocirea combinațiilor este într-adevăr impresionantă. Gagurile se dezlănțuie cu o furie epidemică. Luați, spre pildă, filmele lui Stan și Bran în care tema revanșei este dusă pînă la absurd. Se pornește de la o situație cu totul neverosimilă, pentru a se ajunge lărgind-o în toate direcțiile ca o avalanșă pînă la o adevărată stare de demență colectivă. În acest stadiu, de regulă, Stan și Bran se desprind din joc, și după ce au dezlănțuit catastrofa o admiră cu un zîmbet feroce pe buze.

Dar gagurile sînt pur vizuale, mecanice, ele nu pot trăi mult pentru că nu au adîncime și de aceea își vădesc declinul sub ochii noștri. După ce ne-au uimit cu strălucirea înșelătoarei noutăți — pentru că deși străvechi, ele n-au mai fost reluate de mult — procedeele încep să obosească și să se repete deîndată ce le-am deprins mecanismul. De vină nu este numai selecția — ce-i drept mai monotonă și mai puțin semnificativă decît în prima antologie — dar și strălucirea de-o clipă, respirația scurtă a procedeelor înseși. Comicul grotesc al începutului cinematografiei, comicul epocii în care lipsurile tehnicii cinematografice erau compensate de mișcare, pentru că numai în aceasta constă superioritatea cinematografului asupra celorlalte arte, nu-l mai satisface pe spectatorul modern, așa cum nu l-a mai satisfăcut nici pe spectatorul anului 1930. Pe atunci școala comică americană a fost silită să renunțe la lecția lui Sennet și să caute drumuri noi. Dar, cu excepția lui Chaplin, ea nu a izbutit să mai însemne niciodată ceea ce a fost pe timpul virstei de aur a comediei. Nostalgia lui Robert Youngson este de înțeles !

T. CARANFIL

PE ECRANE

Noua policlinică stomatologică deschisă în blocurile din bd. Duca deservește 19 circumscripții din raioanele Grivița Roșie, 30 Decembrie și 16 Februarie. Policlinica a fost dotată cu 16 cabinete, iar peste scurt timp vor mai fi date în folosință încă 4 cabinete.

În fotografie : Aspect din noua policlinică.

Cum am obținut sporuri de capacități de producție

(Urmare din pag. 1)

politică susținută dusă sub îndrumarea comitetului de partid al fabricii.

Socot că în fabrica noastră există posibilități și rezerve a căror valorificare integrală ar fi putut duce la obținerea unor rezultate și mai bune. Astfel, timpii de staționare mai sînt încă ridicați; mai există lipsuri în ce privește îmbunătățirea continuă a calității produselor; unii ajutori de meșteri nu se preocupă în suficientă măsură de ridicarea calificării lor profesionale. Eliminarea deficiențelor existente constituie însă o preocupare a colectivului nostru de muncă și a comitetului de partid. În momentul de față, studiem posibilitățile sporirii indicilor de utilizare prin specializarea grupelor de mașini din întreaga țesătorie, prin stabilirea turațiilor optime la utilaj și printr-o mai bună întreținere și reparare a mașinilor.

Aceste sporuri vor fi realizate concomitent cu îmbunătățirea continuă a calității produselor și cu creșterea varietății sortimentelor și desenelor articolelor realizate de colectivul nostru.

PE TOT GLOBUL

După zborul în Cosmos al navelor „Vostok-3" și „Vostok-4"

„NEW YORK TIMES"

Intreaga lume glorifică curajul noilor cosmonauți și măreața realizare științifică

NEW YORK 20 (Agerpres). — „Poporul sovietic salută cu un sentiment de justificată mîndrie pe noii săi eroi — frații cosmici — care au realizat o întîlnire istorică în Cosmos și au zburat aproape patru zile în jurul Pămîntului pentru a deschide o nouă etapă în năzuința omului spre aștri. Intreaga lume glorifică curajul și tăria noilor cosmonauți precum și măreața realizare științifică", scrie la 19 august ziarul „NEW YORK TIMES"

„Dar acest nou triumf al Uniunii Sovietice, scrie ziarul, atrage în mod inevitabil și imperios atenția asupra propriului nostru program cosmic care, potrivit părerii generale, cel puțin în domeniul rachetelor, rămîne cu mulți ani în urma rușilor".

„U. R. S. S. și-a dovedit superioritatea în domeniul cercetărilor cosmice"

REYKJAVIK 19 (Agerpres). — TASS transmite:

Presa islandeză continuă să comenteze strălucita victorie a științei sovietice. Este un fapt incontestabil, scrie într-un articol de fond ziarul „Thjodviljinn", că Uniunea Sovietică și-a dovedit superioritatea în domeniul cercetărilor cosmice. De aceea urăm Uniunii Sovietice și întregii omeniri fericire cu prilejul acestei victorii, care întărește și mai mult speranțele într-un viitor mai luminos al tuturor popoarelor de pe pămînt, dacă pacea va fi menținută.

O mare contribuție la știința călătoriilor interplanetare

PARIS 19 (Agerpres).

Remarcabila epopee cosmică a lui A. G. Nikolaev și P. R. Popovici, care s-a încheiat prin primirea festivă a eroilor cosmonauți la Moscova, continuă să rămînă în Franța „evenimentul nr. 1".

Ziarele pariziene de simbătă seara și de duminică rezervă locul central zborului navelor cosmice „Vostok-3" și „Vostok-4", apreciindu-l drept *„strălucit și ireprosabil în toate privințele", „incomparabil sub raportul organizării și înfăptuirii", „o mare contribuție la știința călătoriilor interplanetare".* Ziarul burghez de duminică „LE JOURNAL DU DIMANCHE" a publicat o dare de seamă amănunțită despre primirea festivă a cosmonauților la Moscova.

Ziarul „L'HUMANITE DIMANCHE" consacră două pagini întregi faptei de eroism a cosmonauților sovietici și succeselor științei și tehnicii sovietice.

In Franța a avut un mare ecou și știrea lansării unui nou satelit artificial sovietic al Pămîntului. *„Rușii sînt cu adevărat neobosiți în cercetarea Cosmosului — mulțimi uriașe de moscoviți îi salută încă pe Nikolaev și Popovici, în timp ce în U.R.S.S. a și fost lansat un nou satelit — „Cosmos-8", arată* agenția de presă „L'Union Francaise d'Information".

Moscova, Kremlin, 18 august 1962. Recepția în cinstea eroilor Cosmosului. In fotografie: tovarășii N. S. Hrușciov, A. G. Nikolaev, P. R. Popovici, părinții și rudele cosmonauților.

Irianul de vest:

Ieri a intrat în vigoare ordinul de încetare a focului

HOLLANDIA 20 (Agerpres). — Corespondentul din Hollandia al agenției olandeze de presă (ANP) transmite că de la primirea ordinului de încetare a focului (intrat în vigoare începînd de duminică 19 august) „nu a fost semnalat nici un incident între armata olandeză și patrioții indonezieni". Corespondentul adaugă că în prezent comandamentul militar al forțelor olandeze din Hollandia așteaptă sosirea generalului indian Indarjit Rikhye, consilier militar al secretarului general provizoriu al O.N.U., U Thant. Generalul Indarjit va conduce grupul de observatori însărcinat de O.N.U. să controleze îndeplinirea acordului indoneziano-olandez prin care se prevede transferarea după 1 mai 1963 a administrației Irianului de vest. Indoneziei.

Situația politică din Argentina continuă să se mențină încordată

BUENOS AIRES 19 (Agerpres). — După cum relatează agenția americană Associated Press, situația politică din Argentina continuă să se mențină încordată. Cele două tăzere rivale din sinul armatei, cea condusă de generalul Toranzo Montero precum și cea a trupelor credincioase guvernului — scrie agenția citată — și-au acordat una alteia un răgaz de 72 de ore pentru a ajunge la „o soluționare pașnică a divergențelor și a pune capăt haosului politic din țară". Luni armistițiul va expira, părțile trebuind să-și prezinte propunerile președintelui Guido.

In același timp, potrivit aceleiași agenții, ca urmare a înrăutățirii situației economice, ministrul economiei, Alvaro Alsogaray, a anunțat lansarea pentru începutul săptămînii viitoare a unui împrumut intern.

Referindu-se la agravarea situației, cotidianul argentinean „Democracia" consideră că în prezent „nu se întrevede nici o posibilitate de rezolvare a crizei". Dimpotrivă, scrie ziarul, potrivit unor zvonuri neconfirmate încă, se așteaptă noi demisii, atît din rîndurile armatei cît și din al guvernului, ceea ce va mări haosul.

Provocări ale S.U.A. împotriva Cubei

HAVANA 20 (Agerpres). — După cum comunică Ministerul Forțelor Armate Revoluționare al Cubei, la 17 august două avioane americane bimotoare de război au încălcat de două ori spațiul aerian al Cubei în provincia Oriente.

Intr-un alt comunicat, ministerul arată că în intervalul 14—18 august nava americană „Oxford" a îndeplinit în permanență o misiune de spionaj în largul coastei capitalei cubane, apropiindu-se de țărm în unele cazuri pînă la o distanță de 6 km.

O declarație a P. C. din Salvador cu privire la lupta de eliberare a poporului din această țară

HAVANA 20 (Agerpres). — După cum anunță agenția Prensa Latina, Partidul Comunist din Salvador a publicat o declarație cu privire la lupta de eliberare a poporului din Salvador.

Subliniind intensificarea represiunilor regimului tiranic al colonelului Julio Rivera împotriva forțelor democratice din țară Partidul Comunist din Salvador arată că: „aparatul de stat nu mai dispune de forțele pe care le-a folosit în decursul ultimilor 30 de ani și de aceea el incită la crearea în țară de organizații fasciste — bande de criminali care au dezlănțuit teroarea împotriva poporului".

„Toate posturile care sînt sub controlul actualului guvern din Salvador, se spune în continuare în declarația P. C. din Salvador, sînt ocupate de agenți direcți ai ambasadei S.U.A. și ai serviciilor de spionaj din Statele Unite".

„Dar, se spune în declarația P.C. din Salvador, nici una dintre aceste măsuri nu va putea frîna lupta de eliberare a poporului din Salvador. In țară se creează în prezent o situație revoluționară. Pături tot mai largi ale populației își dau seama de importanța acestei situații și se încadrează cu hotărîre și activ în luptă".

Inundațiile catastrofale din Columbia au provocat numeroase pagube materiale și victime omenești

BOGOTA 20 (Agerpres). — După cum transmite agenția France Presse, numărul victimelor inundațiilor catastrofale provocate de creșterea nivelului apelor fluviului Hacha în regiunile din sudul Columbiei se cifrează la 150 de morți, cîteva sute de răniți și pagube materiale considerabile. Potrivit agenției numeroase cartiere din orașul Florencia, capitala provinciei Caqueta, situat la 900 km de Bogota, se găsesc sub apă. Comunicațiile între regiunea sinistrată și restul țării sînt întrerupte.

Autoritățile columbiene explică marele număr de victime prin faptul că inundațiile provocate de ploi torențiale de peste cinci ore, s-au produs în timpul nopții.

Țeluri comune

REFERINDU-SE la evenimentele recente din Peru, agenția „Associated Press" subliniază că aceste evenimente nu reprezintă un caz izolat. Și, în acest sens, reamintea cele petrecute în urmă cu cîteva luni în Argentina (unde, la fel, militarii au intervenit pentru a anula rezultatul unor alegeri) ca și ultima și prelungita criză de guvern din Brazilia. Analogia, după agenția americană, ar consta în problemele pe care evenimentele respective le ridică în fața „Alianței pentru progres" și care fac ca această alianță „să se îndrepte spre un moment de mare încercare". Este, în observația îngrijorată a lui „Associated Press" o recunoaștere indirectă a faptului că „Alianța pentru progres" — de la a cărei semnare s-a împlinit zilele acestea un an — n-a contribuit cu nimic la crearea unei stabilități economice și politice în această regiune.

Mai aproape de adevăr ar fi să se spună direct că programul respectiv de „ajutorare" a generat instabilitate politică și regres economic. Dacă au existat oarecari iluzii în ceea ce privește efectele „programului" ele s-au risipit rapid. „Programul" își punea ca sarcină primordială crearea unui „climat" și a unei politici favorabile lărgirii investițiilor capitalului privat, iar inițiatorii „Alianței pentru progres" se declarau partizanii unor reforme în țările Americii Latine, fără de care — este știut — o îmbunătățire a situației economice în aceste țări n-ar fi cu putință.

NU ESTE nevoie să ne întoarcem prea departe în trecut spre a constata că „inițiativa particulară" nord-americană ajută statele latino-americane ca funia pe spînzurat. Suma totală a fondurilor introduse în țările Americii Latine este întotdeauna inferioară sumei totale a veniturilor scoase din aceste țări, ca beneficii, de către monopolurile americane. In buletinul „Survey Current Business" editat de către Ministerul Comerțului al S.U.A. se relata de curînd că, numai în 1961, volumul global al noilor investiții în America Latină a fost de 456 milioane dolari. Profiturile transferate acasă însumează însă 820 milioane dolari. Aproape dublu. Este drept că, pe baza programului „alianței" au crescut investițiile guvernamentale nord-americane. Și acestea sînt însă grevate de dobînzi și clauze restrictive, care apasă greu asupra economiei țărilor „ajutate". De pildă, numai statul Chile trebuie să cheltuiască anual 150 milioane dolari pentru rambursarea datoriilor și dobînzilor externe. Nu mai puțin greu apasă cauzele referitoare la așa zisa „asistență mutuală și apărare". Pentru fiecare dolar pus la dispoziția acestor țări de S.U.A. țările în cauză cheltuiesc cel puțin 9—10 dolari, în special pentru achiziționarea de armament din Statele Unite.

Cum se împacă atragerea „investițiilor particulare" cu „sprijinirea" reformelor necesare ne-o dovedesc amendamentele Hickenlooper (după numele senatorului din Iowa, inițiatorul lor) aprobate de Senatul S.U.A. Se stipulează în aceste amendamente că „ajutorul" acordat în cadrul „Alianței pentru progres" se suspendă „dacă în termen de șase luni nu se acordă compensații în monedă convertibilă pentru bunurile expropriate", precum și suspendarea ajutorului „țărilor care impun societăților străine poveri mai mari decît propriilor lor cetățeni". Insuși „New York Times" socotea că „în practică aceste cerințe America Latină nu le poate îndeplini nici din punct de vedere economic, nici din punct de vedere politic".

Un exemplu tipic al „sprijinului" pe care cercurile monopoliste nord-americane îl acordă „reformelor" îl constituie episodul referitor la exproprierile unor servicii comunale executate de societăți nord-americane în Brazilia, exproprieri la care, pînă la urmă, S.U.A. au consimțit ca urmare a desnădăjduirii societăților în cauză. După publicația O.N.U. „Foreign Capital in Latin America" cifra medie a profitului pentru toate categoriile de investiții în America Latină este de 20,5 la sută. Cele mai mici profituri aduc investițiile din serviciile comunale (2,5 la sută). După cum s-a anunțat, cercurile nord-americane interesate au dus tratative pentru a se investi capitalurile retrase din întreprinderile comunale naționalizate în alte ramuri economice. Cine este, în asemenea caz, în profit?

„Principala amenințare la adresa Americii Latine sînt Statele Unite" — astfel își începea revista mexicană „Politica" un articol referitor la situația economică a Mexicului. „Deficitul de peste 30 miliarde pesos înregistrat între anii 1955—1961 în comerțul cu S.U.A. — arăta revista — s-a datorat prețurilor scăzute plătite de S.U.A. pentru materiile prime importate din Mexic". Este un aspect al structurii coloniaiiste pe care „programul" o impune țărilor „ajutate", spre a le menține ca un apendice al economiei industrializate a S.U.A. O reducere oarecare la cursul unei mărfi pe piața mondială zdruncină grav economia țării adaptată la producția respectivă și provoacă foamete și mizerie. („Exporturile de zinc — arată aceeași revistă mexicană — au crescut în ultimii 10 ani de la 321.000 de tone la 402.000 tone, dar veniturile au scăzut de la 41.900.000 la 21.100.000 de dolari datorită practicii monopolurilor americane de a determina scăderea prețurilor pe piața mondială și în special pe cea americană"). In cazul cel mai bun, ajutorul vine să anihileze o parte din pierderi. Dar acesta nu este în nici un caz un „progres" ci, cel mult, o menținere a stagnării.

In ce privește acuta „foame de pămînt", cum numea revista „Newsweek" situația din agricultura țărilor Americii Latine, „reformele agrare" realizate în cîteva țări latino-americane prevăd o expropriere cu atîtea restricții și despăgubiri pentru marii latifundiari — sprijinitorii politicii nord-americane — încît ea devine cu adevărat inoperantă și apasă la fel de greu asupra majorității țărănimii ca și actuala stare.

ASA FIIND, este explicabilă neîncrederea maselor latino-americane în programul „Alianței pentru progres" care, în timpul scurt de cînd a început să acționeze s-a dovedit a fi tot o unealtă specifică neo-colonialismului, ca toate așa-zisele programe de „ajutorare" ale țărilor imperialiste. El este menit să contribuie la consolidarea poziției acelor forțe care inspiră acelo politica de subordonare față de Washington, adică ale moșierilor reacționari, ale clicii militariste și clericale, ale marii burghezii, a acelei pături care vrea să mențină — cum remarca „Tribune des Nations" — lucrurile „pe calea conservatoare în care țara se împotmolește". Impotriva acestei minorități se ridică o mișcare formidabilă a maselor populare — era nevoit să recunoască același ziar burghez — „care aspiră la revoluție sau, cel puțin, la reforme în adîncime".

Tocmai curentul spre reorganizarea din temelii a structurii sociale și economice a țărilor latino-americane vor să-l stăvilească puciurile militariste. Cercurile conservatoare care vor să dea impresia că tind spre o democratizare li se par comandanților militari reacționari prea dispuse la concesii. Menite să împiedice ceea ce „Tribune des Nations" numea „optarea definitivă pentru neutralism și socialism spre care, socotea ziarul, un curent irevers ibil împinge Brazilia" — (și nu numai Brazilia, adăugăm noi) — ca și realizarea unor reforme în adîncime cerute cu insistență de masele populare din toate țările latino-americane, țelurile loviturilor militare se întîlnesc cu scopurile „Alianței pentru progres" deși, aparent, ele se îndreaptă uneori împotriva unor politicieni agreați de Washington.

S. GALERIU

La administrațiile unor blocuri

(Urmare din pag. 1)

administrat separat cheltuielile de întreținere au scăzut simțitor. Blocurile sînt mult mai bine gospodărite, personalul administrativ — mecanici, îngrijitori — fiind folosit în mod rațional.

Comitetul de bloc împreună cu comisia de femei a complexului s-au îngrijit să amenajeze în imobilul de la nr. 105 un club pentru copii. Cei mici vor avea la îndemînă o bibliotecă, jocuri etc. Locatarii s-au oferit să doneze mobilier, cărți, iar mecanicii s-au angajat să amenajeze un colț tehnic. Lucrările sînt pe terminate, clubul urmînd să se deschidă peste cîteva zile.

E clar pentru oricine că în condițiile în care fiecare bloc ar fi fost administrat separat nu s-ar fi putut realiza asemenea lucruri.

TREBURI GOSPODĂREȘTI NEREZOLVATE

Am găsit în multe locuri administrațiile de bloc în „focul" rezolvării unui șir de treburi gospodărești importante pentru viața locatarilor.

Pe calea Griviței, la administrația din blocul nr. 7 se purtau tocmai discuții despre unele datorii ale constructorilor. Erau de față tovarășul Ion Gingă, președintele Complexului de blocuri, administratorul — tovarășa Angela Kohn și cîțiva locatari. Ce fel de discuții? La o adresă a administrației Direcția generală de construcții-montaj a S.P.C. sub semnătura tov. ing. M. Hodovanu, director tehnic a răspuns la 21 iulie că „Pentru remedierea deficiențelor ce cad în sarcina constructorului în cadrul anului de garanție a fost alcătuită o comisie formată din organele I.A.L., ale Secțiunii tehnice de investiții și ale Intreprinderii de construcții-montaj nr. 5. Pentru aceste remedieri se întocmește în prezent documentația, urmînd ca DE INDATĂ să se treacă la executare".

O adresă asemănătoare, din partea Secțiunii tehnice de investiții a S.P.C., semnată de ing. C. Costache, șeful secției, și de ing. D. Nicolceanu, șeful serviciului de construcții din S.T.I. avea o calitate în plus: preciza și data la care se vor termina lucrările neexecutate încă și remedierile. Reproducem din text: „Termenul pentru executarea tuturor remedierilor din lotul I este 1 august 1962".

Termenul „de îndată" al D.G.C.M. durează însă cam de mult; ziua de 1 august fixată de S.T.I. a trecut. Iar lucrările prevăzute nu s-au efectuat încă — afară de cîteva. Șiergătoarele și cutiile de scrisori prevăzute în proiecte lipsesc, îndreptările unor neajunsuri constatate în apartamente nu s-au făcut...

De ce se fac asemenea promisiuni? De ce se semnează asemenea adrese cu atîta ușurință?

In aceste blocuri sînt și alte necazuri privind terminarea unor racordări pentru instalațiile blocurilor 1, 2, 3 din prefabricate, punerea la dispoziția locatarilor a spălătoriilor și uscătoriilor (blocul 5), înlăturarea unor surse de infiltrație a apei, terminarea unor stații de hidrofoare etc. cunoscute și paracunoscute constructorilor, I.A.L.-ului, S.T.I.-ului. Cel puțin așa rezultă din procesele verbale și alte acte care se află la administrația blocurilor. Este cazul ca fiecare asemenea cerință justificată să fie privită cu toată răspunderea.

Probleme gospodărești nerezolvate sînt și în alte blocuri. In bd. 6 Martie 22 — un bloc nou — de pildă, pe ușa singurului lift scrie deseori „Defect".

Locatarii acestui bloc au și un alt necaz. Liniștea lor este tulburată de *seratele bisăptămînale organizate la* casa de cultură de pe str. Zalomit. Muzica se aude, uneori, cum se spune „cale de o poștă"... chiar și spre miezul nopții deoarece nu se respectă programul.

Necazuri am întîlnit și în blocurile din calea Victoriei nr. 95—105. Ascensorul de la nr. 105 — bloc cu 9 etaje — nu mergea de o săptămînă. Lucrătorii de la I.M.I.R. au luat unul din rulmenți cu promisiunea că a doua zi liftul va fi pus în funcțiune. Zilele au trecut una după alta însă liftul stă nemișcat. Nu se gîndesc oare tovarășii de la I.A.L. și de la I.M.I.R. la zecile de persoane care urcă zilnic treptele cîtorva etaje?

La blocul de la nr. 95 instalația de încălzire are absolută nevoie de reparație. Insuși un delegat al I.A.L. raionul 30 Decembrie este de părere că instalația nu mai poate fi folosită. Totuși I.A.L. nu a întocmit încă formele pentru reparațiile respective. Și, după cum ne relatează administrația blocului, reparațiile nici n-ar fi planificate pentru anul acesta. In acest caz locatarii vor rămîne, pe timp de iarnă, fără încălzire. Doreste cineva acest lucru? Credem că nu!

DAR PLATA COTELOR?

— A uitat să plătească cotele! Cînd auzi asemenea afirmații, te gîndești că unul sau altul a scăpat din vedere o elementară obligație care îi revine în cadrul conviețuirii alături de alți locatari.

Poți folosi termenul „a uitat" cînd e vorba de unii — puțini la număr, e drept — care în mod sistematic, lună de lună ocolesc administrația?

Asemenea „bursieri" ai celorlalți locatari sînt din păcate în multe blocuri. Și dacă nu iei atitudine fermă, ei își văd, liniștiți, de treabă. Maria Butucea din blocul 10, apartamentul 29, calea Griviței, n-a plătit întreținerea din septembrie 1961. Ion Ionescu din blocul I, scara B, ap. 45 tot de pe calea Griviței, n-a plătit din decembrie 1961. S-a stat de vorbă cu ei, li s-au trimis și somații. Dar degeaba... La Giulești. Petre Turlei din blocul S 11, ap. 40, are o datorie de 1.069 lei la administrație; C. Cristea din blocul G 4 ap. 36 și A. Mihăilă din blocul G 12, ap. 24, datorează și ei cotele pe mai multe luni.

In blocurile din calea Victoriei 95—105 sînt cîțiva locatari care s-au obișnuit să nu plătească. Nici măcar nu trec pe la administrație să vadă care-i situația, ce sume datorează și cum pot să se achite de ele. Bebe Ast de la nr. 95, Ion Costaș de la nr. 97, Liliana Rotaru, Maier Sabatay, Maria Streteanu, Aurel Brai de la nr. 101 și alții au restanțe variind între 500 pînă la 1.000 lei. N-au plătit cheltuielile de întreținere de luni de zile. Ion Prisadă de la nr. 101 s-a mutat la altă adresă rămînînd dator la administrație cu suma de 246 lei. Emilia Opriș deși este trecută în evidență la nr. 101, are buletinul de identitate pe această adresă, nu plătește cheltuielile de întreținere pe motivul că... nu locuiește în bloc. Ea are de plătit peste 1.000 lei.

Exemple mai sînt și în alte blocuri. Rămîne constituie un balast pentru administrațiile blocurilor, pentru ceilalți locatari. Impotriva lor trebuie să se creeze o opinie publică în blocuri, ca și la locul de muncă unde lucrează. Administrațiile blocurilor să ia legătura cu comitetele sindicatelor din întreprinderi, să le aducă la cunoștință atitudinea pe care o au salariații respectivi față de obligațiile de locatar.

CUM SE CALIFICA ASTFEL DE ATITUDINI?

— Inundație!

Asemenea exclamație se poate auzi în blocurile de la capătul căii Griviței, de multe ori. La administrație se află notate cîteva cazuri de inundații. Locatarul a lăsat robinetul deschis cînd apa nu avea presiune. Urmarea? Apartamentele dedesubt au fost inundate. De la apartamentul 4 al blocului I apa s-a scurs în încăperea de dedesubt de cîteva ori, datorită neglijenței locatarului.

Apartamentul 26, de la etajul 6 al blocului J 4, a fost inundat de două ori din neglijența celor ce locuiesc la etajul superior (ap. 30, locatar I. Dragnea). Și apartamentul 26 din blocul 7, scara B, etajul 6, a fost inundat din vina locatarului de la apartamentul nr. 30.

Un locatar din blocul unde se află chiar administrația I.A.L. a lăsat robinetul deschis și a plecat în oraș. Apa a ajuns de la etaj tocmai la I.A.L.... (care n-a luat nici o măsură împotriva celor vinovați de lipsă de grijă față de bunul obștesc). Și măsuri trebuiesc luate, pentru a se evita, pe viitor, asemenea întîmplări.

★

In alte blocuri o serie de locatari nu țin seama de una din elementarele reguli ale conviețuirii în blocuri: păstrarea curățeniei. Deseori locatarii blocului din calea Victoriei 101 văd zburînd pe fereastră spre curtea interioară sau acoperișul imobilului vecin, pachete cu resturi de alimente, coji de pepeni etc. Ele sînt aruncate de locatarii B. Poplingher de la ap. 52, scara B, O. Pîrîianu de la ap. 22, I. Radu de la ap. 25 și alții. Ce părere au tovarășii despre atitudinea lor? Ce s-ar întîmpla dacă toți locatarii ar face la fel?

MECANICII

La buna gospodărire și întreținere a blocurilor, la reducerea cheltuielilor de întreținere, mecanicii de bloc pot și trebuie să-și aducă un aport deosebit. Ei sînt aceia care îngrijesc instalațiile de încălzire, urmăresc să nu se defecteze instalațiile de forță motrică etc. Ei pot interveni imediat acolo unde se constată defecțiuni la instalațiile sanitare înlăturînd pierderile de apă. Un asemenea mecanic este Teodor Pisaru de la complexul de blocuri din calea Victoriei 95—105. Chemările locatarilor nu rămîn niciodată fără răspuns. (Administrația a hotărît ca micile reparații în apartamente să fie făcute, în mod gratuit, de mecanici). Instalațiile sînt întreținute și funcționează în cele mai bune condițiuni. La același complex face serviciul și un alt mecanic, Tudor Arsene. Sarcinile sînt aceleași. Dar cîtă deosebire există între felul cum și le îndeplinește unul și cum înțelege să le îndeplinească celălalt. Tudor Arsene nu răspunde la chemările locatarilor, nu-l interesează bunul-mers al uzinei. Nu-i de mirare deci că instalațiile de încălzire de la nr. 95 pe care le are în grijă au ajuns în stare de nefuncționare.

★

Ne-am oprit doar asupra cîtorva probleme care pot fi întîlnite în multe din imobilele bucureștene. Administrațiile blocurilor se străduiesc să le rezolve în așa fel încît interesele locatarilor să nu sufere. Ele trebuiesc însă îndrumate și sprijinite îndeaproape de comitetele de clădire și de secțiunile organizatorice ale sfaturilor populare raionale, de întreprinderile de administrație locativă și de I.M.I.R., de întreprinderile de construcții-montaj care au de executat unele remedieri în blocurile noi.

Creșterea investițiilor de capital străin în Spania

NEW YORK 19 (Agerpres). — Buletinul financiar american „Morgan Guaranty Survey" relatează despre creșterea investițiilor de capital străin în Spania. Pînă la mijlocul anului 1959, arată buletinul, în Spania s-au investit anual, sub formă de capital străin aproximativ 10 milioane de dolari. In ultimii doi ani investițiile anuale de capital străin au fost de circa 38 milioane dolari, dintre care o parte considerabilă a revenit S.U.A.

In cîteva rînduri

● **Intre 14 și 16 august 1962 a avut loc o plenară lărgită a C.C. al P.M.S.U.**

După raportul introductiv prezentat de János Kádár, plenara a discutat rezolvarea Comitetului Central al P.M.S.U. în vederea apropiatului congres al P.M.S.U.

György Marosán a prezentat spre examinare proiectul Statutului modificat al partidului. (Din presa de dimineață).

LA 18 AUGUST, la Havana și-a încheiat lucrările congresul național al oamenilor muncii din cooperativele cultivatoare de trestie de zahăr.

La ședința de închidere a congresului a rostit o amplă cuvîntare Fidel Castro, primul ministru al Cubei.

● **Membrii subcomitetului O.N.U. însărcinat cu problema Angolei au sosit la Leopoldville (Congo), unde vor asculta depozițiile unor refugiați sosiți recent din Angola.** (Din presa de dimineață).

La 19 august au fost semnate la Damasc un acord cu privire la colaborarea culturală între U.R.S.S. și Republica Arabă Siria și planul de schimburi culturale pe anul 1962—1963.

● **In aceste zile, opinia publică democrată din Franța sărbătorește, organizînd mari manifestații, cea de-a 18-a aniversare a eliberării țării de cotropitorii hitleriști.** (Din presa de dimineață).

PESTE 3.000 de muncitori de la rafinăriile companiei petrolifere „Shell" din localitatea Wood-River, statul Illinois — nordul S.U.A. — au declarat grevă în sprijinul revendicărilor de sporire a salariilor. O grevă similară va începe la rafinăriile „Shell" din Houston, statul Texas.

● **Judecătorul Clarence W. Allgood, de la Tribunalul din Birmingham (statul Alabama), încercînd să înăbușe greva muncitorilor de la arsenalul Redstone — centru de cercetări al S.U.A. în domeniul spațiului cosmic — a semnat un ordin care interzice pentru cel puțin cinci zile grevă.** (Din presa de dimineață).

AGENȚIA France Presse relatează că la 18 august conducerea societății „English Electric Aviation" a făcut cunoscut celor 1.300 de muncitori ai sucursalei sale din Luton (Bendfordshire) că vor fi concediați.

Agenția France Presse menționează că această primă concediere în masă a muncitorilor de la uzina Luton va fi urmată în curînd de concedierea altor 700 de muncitori de la uzinele Stenvendage (Hertfordshire).

● **„L'Humanité" a publicat extrase dintr-o declarație a lui Alvaro Cunhal, secretar general al Partidului Comunist din Portugalia, difuzată la Postul de radio liber portughez. Dacă democrații și patrioții portughezi vor ști să-și consolideze unitatea și organizarea, a spus Alvaro Cunhal, Portugalia va fi eliberată în curînd de sub jugul fascist.** (Din presa de dimineață).

IN orașul Akita se desfășoară Congresul al XXII-lea al Sindicatului pe întreaga Japonie al muncitorilor de la căile ferate de stat, care numără peste 310 000 de membri.

● **In cadrul unui interviu acordat ziarului „De Vaarheid", Paul de Groot, secretar general al C.C. al P.C. din Olanda, a declarat că acordul olandezo-indonezian, cu privire la Irianul de vest, constituie o înfrîngere politică a reacțiunii olandeze și o victorie a întregii Olande progresiste și a poporului indonezian.** (Din presa de dimineață).

NUMĂRUL populației Greciei a fost în 1961 de 8.409.000 de locuitori. Această cifră este citată în rezultatele definitive ale recensămîntului populației Greciei din 19 martie 1961 publicate de Ministerul Afacerilor Interne al Greciei.

● **Agenția Reuter anunță, citînd surse oficiale din Madrid, că la 19 august o bombă a explodat în incinta grădinii reședinței particulare de vară a lui Franco, în localitatea San Sebastian.** (Din presa de dimineață).

TREI partide politice de opoziție din Okinawa au adoptat un program unic cu care se vor prezenta la alegerile care vor avea loc în noiembrie a. c. pentru organele legislative ale insulelor Riukiu. Partidele socialist, popular și socialist de masă din Okinawa vor participa la aceste alegeri în front unic împotriva Partidului liberal-democrat din Okinawa, care se bucură de sprijinul autorităților americane de ocupație.

UN VAL neobișnuit de frig s-a abătut în ultimele zile asupra regiunilor de nord ale Statelor Unite. După cum transmite agenția France Presse, în noaptea de 18 spre 19 august în statul Michigan s-a semnalat îngheț, temperatura aerului coborînd la un grad sub zero. In numeroase orașe din nord, adaugă agenția, temperatura variază între 5 și 10 grade

● **In Anglia crește valul de proteste împotriva sosirii avioanelor „U-2", care au căpătat o tristă celebritate după zborul din 1960 al pilotului-spion Powers deasupra teritoriului U.R.S.S.**

Ziarul „Daily Express" apreciază că sosirea avioanelor americane în Anglia va provoca o adevărată „furtună politică la Londra". (Din presa de dimineață).

A sosit ajutorul ... Soldați americani pe străzile Barcelonei.

Fotografie din ziarul „VOLKSSTIMME" (Austria)

INFORMAȚIA Sport

Campionatul de fotbal a fost inaugurat

ECHIPELE GAZDĂ N-AU SUFERIT IERI NICI UN EȘEC!

VIITORUL — MINERUL	7—0	(2—0)
CRIȘANA — STEAUA	1—0	(1—0)
ȘTIINȚA CLUJ — ȘTIINȚA TIM.	2—1	(1—0)
RAPID — STEAGUL ROȘU	2—1	(2—1)
PROGRESUL — PETROLUL	0—0	
FARUL — U.T.A.	1—1	(1—0)
C.S.M.S. IAȘI — DINAMO BUC.	2—2	(1—0)

Noul campionat de fotbal s-a bucurat de surpriza participării jucătorilor din lotul R.P.R. Abia vineri seara Federația romînă de fotbal a luat hotărîrea tardivă de a înapoia pe selecționabili echipelor, după ce acestea făcuseră și ultimul antrenament pregătitor pentru campionat cu înlocuitori mai mult sau mai puțin corespunzători decît titularii absenți. Pregătirea lotului R.P.R. de fotbal a fost întreruptă pînă la sfîrșitul lunii septembrie, cînd va fi reluată.

Prima etapă a campionatului a fost, după cum se și aștepta, o etapă fără prea multe promisiuni, avînd în vedere schimbările intervenite în componența echipelor și o prealabilă constatare de pregătire incompletă a multor echipe. Jocurile de ieri s-au disputat sub semnul unor asemenea lipsuri, iar rezultatele au fost în general conforme cu această realitate.

Cele șapte meciuri au dat cîștig de cauză gazdelor. Nici o echipă n-a realizat vreo victorie în deplasare, numai U.T.A., Dinamo București și Petrolul reușind să cîștige cîte un punct. Cele mai bune performanțe le-au realizat Crișana, care a învins la Oradea echipa Steaua, U.T.A. neînvinsă la Constanța și Viitorul, realizatoare a scorului etapei, 7—0 cu Minerul.

Dintre cele cinci echipe bucureștene, două au cîștigat (Rapid și Viitorul), două au făcut jocuri egale (Progresul și Dinamo București), iar Steaua a pierdut. Cuplajul de la București n-a satisfăcut decît pe scurte porțiuni de joc, trei din cele patru echipe, mai puțin Rapid, prezentînd echipe modificate ca efectiv sau stil de joc. De aceea nu putem de la început să acordăm calificative definitive. Să sperăm că în puțin timp echipele își vor reveni și vor practica un fotbal la un nivel mai corespunzător.

Viitorul a zburdat: 7-0 cu Minerul

Proaspăta divizionară A. Viitorul, a făcut uz chiar de la început de calitățile sale care au dus la ideea folosirii ei în noul campionat. A jucat în stilul și în spiritul turneului U.E.F.A. care a consacrat-o, reușind în meciul de aseară cu Minerul faze de joc inspirate, rapide, cu ajutorul cărora și-a întrecut de multe ori adversarii.

Cursivitatea jocului său a fost foarte plăcut, mobilitatea jucătorilor agreabilă, tendința spre joc modern lăudabilă. Disputa cu Minerul a încheiat-o la scor în favoarea sa, de 7—0, în condițiile care au favorizat un asemenea scor și în afara meritelor cadeților fotbalului nostru: din min. 44 Minerul a rămas doar în 10 jucători, Mihaly fiind eliminat pentru că a ripostat la o decizie a arbitrului atunci cînd a acordat golul al doilea înscris de Dumitriu în min. 43. Jucătorii Minerului au contestat valabilitatea acestui gol pe motiv că în prealabil fusese henț, ceea ce a corespuns de altfel cu realitatea. Arbitrul a greșit acordînd golul, însă jucătorii n-au dreptul să protesteze decît prin căpitanul de echipă și în mod cuviincios. Or, Mihaly a insultat pe arbitru și a fost, deci, eliminat în mod just, întreaga echipă avînd apoi de suferit de pe urma acestui act nesăbuit.

Oricum, Viitorul dovedise o pregătire fizică mai bună, o concepție de joc modernă, ofensivă, chiar în fața unei echipe ca Minerul în formația completă. Dar debutanții în campionat au știut bine să beneficieze de descompletarea echipei Minerul și să inițieze atacuri după atacuri, rapide, cursive, periculoase, care au dus la înscrierea a încă cinci goluri în a doua repriză. Apărarea Minerului a fost atît de copleșită încît în ultimul sfert de oră de joc n-a mai putut împiedica ofensiva dezlănțuită a tinerilor fotbaliști de la Viitorul, decît comițînd două faulturi în careu, transformate cu precizie de Matei. Cele șapte goluri au fost înscrise de Dumitriu (min. 19, 43 și 53), Matei (min. 60, 75 și 87) și Voinea (min. 50).

Întîlnirea a plăcut prin vivacitatea imprimată de echipa Viitorul. Jocul a fost ca o imagine a noului și vechiului în fotbal, Minerul arătînd chiar atunci cînd a avut formația completă că din nou va avea de trăit în categoria A o existență zbuciumată. Jocul plafonat, cu execuții mediocre, cu o vedere îngustă a cîmpului de joc, nu pot aduce nimic bun Minerului. În schimb promițătoarea evoluție a Viitorului va fi interesantă de urmărit în contactele cu echipele mai valoroase ale campionatului.

Trebuie să criticăm însă tendința unor jucători de la Viitorul de a utiliza intrări dure pentru deposedarea adversarilor de minge. Tinerii jucători de la Viitorul reprezintă un fond valoros al fotbalului nostru și dacă pentru meritele lor a fost făcută excepția ca ei să figureze în categoria A, această favoare trebuie înțeleasă în mod pozitiv: respect pentru adversari, modestie, joc care să confirme cinstea ce li s-a făcut.

Arbitrul Turcitu din Galați a condus slab partida de ieri. El a înțeles să menajeze echipa Viitorul fără ca desigur cineva să i-o ceară, echipa fostului lot U.E.F.A. dovedind din capul locului prin jocul său că n-are nevoie de asemenea menajamente.

Comentariile rubricii de fotbal
de DAN OLTEANU

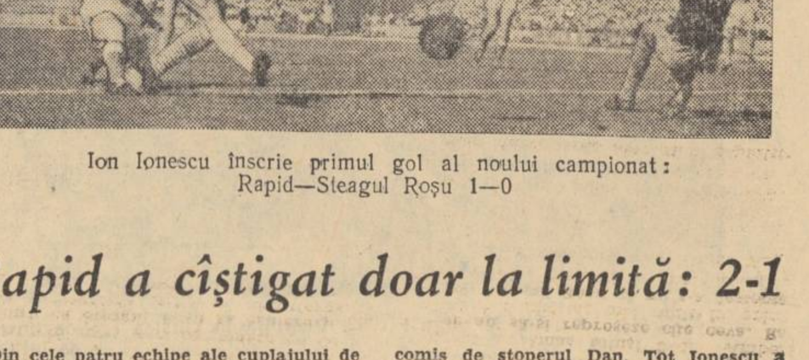

Ion Ionescu înscrie primul gol al noului campionat: Rapid—Steagul Roșu 1—0

Progresul n-a putut învinge Petrolul: 0-0

Atît Petrolul cît și Progresul ne-au oferit cîteva noutăți. Petrolul s-a prezentat cu o linie de atac schimbată, cu două extreme noi, Mureșan și Asan, și cu Tabarcea centru înaintaș, înlocuind pe Dridea, accidentat. Progresul n-a suferit față de trecut decît o singură modificare, fostul dinamovist Panait în linia de mijlocași, dar a părăsit tactica sa de joc cu doi centri înaintași, încercînd o tactică cu patru fundași, trei mijlocași (dintre care doi sînt înaintași retrași) și trei înaintași. Iată deci suficiente noutăți pentru un singur meci, de la care se aștepta cel mai mult, avîndu-se în vedere pozițiile fruntașe ale acestor două formații în campionatul trecut încheiat abia acum două luni.

In primul sfert de oră a și existat pe teren o asemenea tendință manifestată în special de Petrolul care luase un start excelent în jocul de cîmp, dar mai puțin eficace în finalizarea fazelor inițiate. Progresul n-a dat la început o replică promptă, astfel că jocul nu era prea atractiv. Ceea ce a dezmorțit starea latentă de pe teren a fost înregistrarea cîtorva șuturi expediate de Protopopescu la poarta lui Sfetcu. Bine inspirat, Protopopescu n-a mai combinat prea mult cu colegii săi și spontan a șutat de două ori puternic, dar mingea a nimerit de ambele dăți barele în min. 37 și 38. Tot el a șutat din nou periculos în min. 42 la colțul porții, Sfetcu apărînd cu greu lovitura. Astfel, în ciuda jocului de ansamblu mai bun prestat de Petrolul, Progresul a avut mari posibilități să înscrie, dar scorul a rămas alb.

Și alb s-a menținut pînă la sfîrșit, fiindcă în partea a doua a întîlnirii, ritmul de joc a scăzut simțitor. De această situație a profitat Petrolul care a acționat mai combativ și a avut majoritatea timpului dominarea teritorială, în timp ce Progresul se străduia să găsească soluții de atac. In această tendință chiar Caricaș s-a aventurat mult în ofensivă, periclitînd de multe ori zona ce-i revenea în pază. Atacurile răzlețe nu sînt însă consistente, motiv pentru care poarta lui Sfetcu a fost rar încercată. Nici Petrolul, al cărei joc s-a dovedit în general mai suculent și mai închegat, n-a fost o echipă periculoasă la poarta lui Mîndru. Doar două ocazii pot fi notate în favoarea Petrolului, una ratată de Tabarcea în min. 65 și alta de A. Munteanu în min. 70.

Pentru aceste considerente putem spune că rezultatul este echitabil, că bineînțeles Petrolul se poate bucura și de acest rezultat de egalitate în deplasare, avînd în vedere transformările care se petrec în echipă.

Două fapte sînt de reținut și de criticat: de ce Petrolul n-a folosit pe Asan pe postul de centru înaintaș, postul obișnuit al acestuia, de ce Progresul preferă o tactică al cărei accent cade în primul rînd pe apărare?

ETAPA VIITOARE

(26 august):

Petrolul — Rapid, Dinamo București — Farul, Minerul — Știința Cluj, Steaua — Dinamo Bacău, U.T.A. — Viitorul, Știința Timișoara — Progresul și St. roșu — C.S.M.S. Crișana Oradea stă.

Rapid a cîștigat doar la limită: 2-1

Din cele patru echipe ale cuplajului de ieri de pe stadionul 23 August, vizionat de 30.000 de spectatori, Rapid suferise cele mai puține modificări în formație, prezentînd deci avantajul omogenității față de adversara sa, pe cînd Steagul Roșu și-a schimbat complet jucătorii din apărare. De fapt datorită avantajului omogenității Rapid a avut o superioritate la mijlocul terenului și pentru acest motiv victoria sa este meritată. Succesul repurtat de feroviari a fost însă de mai multe ori pus sub semnul îndoielii și n-a lipsit mult ca să fie consemnat pînă în cele din urmă un rezultat de egalitate.

Rapid a avut posibilitatea să ia un avantaj mai substanțial în prima repriză cînd o diferență de 2—3 goluri în favoarea sa era justificată dacă ținem seama de cele cîteva mari poziții de gol în care s-au aflat feroviarii. Imprecizia lor în finalizare (ratarea cea mai mare a comis-o Ozon în min. 32) i-a privat de o diferență mai mare decît 2—1 la pauză, scor cu care de altfel s-a și încheiat partida. Ion Ionescu a înscris în min. 5 în urma unei combinații cu Ozon, pentru ca Steagul Roșu să egaleze printr-o lovitură de la 11 m. transformată de Ivăncescu, pentru un henț în careu comis de stoperul Dan. Tot Ionescu a înscris și golul victoriei, folosind o minge primită tot de la Ozon, lovitura lui, executată prin întoarcere ar fi putut să fie însă parată dacă portarul Haidu ar fi fost mai atent.

In acest joc Steagul Roșu a jucat mai bine decît în meciul pierdut cu selecționata Leipzig, echipa s-a dovedit însă lipsită de legătură, cu atacuri răzlețe, Hașoti, Seredai și chiar Mesaroș, semănînd prea puțin cu activii jucători pe care-i cunoșteam în trecutul apropiat.

A doua parte a jocului a adus o autoliniștire a Rapidului — și nu era cazul — pentru ca Steagul Roșu să devină o echipă mai activă. Astfel în această parte a jocului Steagul Roșu a beneficiat de patru ocazii de gol, iar Rapid numai de una. Egalarea nu s-a produs fiindcă Fusulan a ratat copilărește în min. 82, iar Dungu a apărat excepțional de bine două șuturi bombă expediate de Mesaroș. Majoritatea acestor acțiuni s-au petrecut în ultimul sfert de oră de joc, cînd partida a fost animată și a plăcut spectatorilor.

Scorul a rămas totuși 2—1. Ambele echipe au să-și reproșeze cîte ceva. Rapid că n-a insistat mai mult în prima repriză, Steagul Roșu că nu s-a deșteptat mai devreme la acțiuni mai energice.

Ceea ce a surprins în evoluția Rapidului, a fost schimbarea tacticii de joc în atac prin folosirea lui Ozon ca vîrf de atac, realizator în loc de constructor de joc, rol avut pînă acum. Modificarea aceasta s-a făcut simțită adesea ca o frînă în dezvoltarea atacurilor rapidiste.

—o O o—

În campionatul de tineret

Rapid—Steagul roșu 2—0 (0—0)
Progresul—Petrolul 0—4 (0—2)
C.S.M.S. Iași—Dinamo București 3—1 (1—0)
C.S.O. Crișana—Steaua 3—2 (3—2)
Știința Cluj—Știința Timișoara 3—3 (0—2)
Meciul Viitorul—Minerul Lupeni a fost amînat.

Proba contra timp a decis?

W. Ziegler l-a întrecut pe I. Cosma la Cioplea și a cîștigat ediția jubiliară a „Cursei Scînteii"

Ne întrebam sîmbătă dacă se vor mai găsi în plutonul de concurenți ai „Cursei Scînteii" unii care să fie capabili de inițiative, dornici să-și valorifice posibilitățile, pentru a-și îmbunătăți poziția în clasament și a anima totodată întrecerea. Traseul ultimelor două etape, Adjud—Onești — Tg. Secuiesc — Brașov și respectiv Brașov — Predeal — București, oferea destule prilejuri celor care voiau într-adevăr să-și pună forțele și priceperea la contribuție — și amatori s-au găsit.

In primul rînd, sîmbătă chiar, în prima din aceste ultime etape, Cosma n-a avut deloc „viață ușoară". Principalul său adversar a fost colegul său de club și de lot R.P.R., Ziegler. Spre cinstea lui, Ziegler a renunțat la tacticile întortocheate și — așa cum trebuie într-o cursă cu clasament individual — a atacat ori de cîte ori a găsit momentul prielnic, net, hotărît, cu intenția vădită de a cuceri din mîinile lui Cosma, tricoul galben. Și Bădără ne mărturisise, în ceea ce îl privește aceeași intenție, numai că el își fixase atacul pentru semietapa contra timp, Brașov—Cioplea; dar Bădără — cum se spune — a scăpat trenul care putea să-l ducă în pragul victoriei, încă de sîmbătă, neparticipînd la o evadare decisivă.

Primii trei clasați, pe podiumul de onoare. În mijloc Ziegler, secondat de Cosma (stînga) și Baciu

Cît despre Ziegler, acesta a atacat mereu, și sîmbătă, și ieri. A încercat să se îndepărteze de pluton, și implicit de Cosma, imediat după Onești, împreună cu Zanoni și Rădulescu, dar liderul cursei i-a „contrat" imediat. A mai încercat Ziegler să plece și pe urcușul Oituzului, dar și acolo încercarea lui s-a transformat într-o evadare comună cu Cosma, C. Dumitrescu, Zanoni, Ardeleanu, tînărul Gh. Moldoveanu și cehoslovacul Laczo. Această evadare a folosit tuturor celor participanți la ea, pentru că le-a permis să obțină la sosirea în Brașov un avans de 3'30" asupra plutonului. Și aici, la Brașov, Ziegler a încercat să cîștige etapa dar atacul lui a fost respins de Cosma, care a trecut primul linia de sosire, obținînd încă 15 secunde (prin bonificație) asupra lui Ziegler — sosit al doilea.

Ieri dimineață, pe un timp răcoros, concurenții au luat startul unul cîte unul în proba contra timp Brașov—Cioplea. Ziegler pornea cu un handicap de 1'18" față de Cosma, dar calitățile lui de cățărător (mai mult chiar decît cele de ruler) i-au permis să spulbere această diferență. La capătul parcursului de 23 km, care includea serpentinele Timișului și dificilul deal al Cioplei, Ziegler a obținut un strălucit succes asupra lui Cosma, întrecîndu-l cu 2'21", suficiente pentru a trece pe primul loc cu un avans de 1'03". Cosma a urcat greu și aceasta desigur l-a dezavantajat. El a sosit abia al 11-lea în această probă, în care primul loc a fost ocupat de combativul alergător cehoslovac Matej Laczo (acesta ne declarase încă din București că semietapa Brașov—Cioplea corespunde perfect calităților sale de cățărător și ruler, și s-a dovedit că și-a apreciat just posibilitățile). E interesant credem clasamentul acestei semietape: 1. Laczo 41'38"; 2. Ziegler 42'04"; 3. C. Dumitrescu 42'38"; 4. Rădulescu 43'17"; 5. Ardeleanu 43'44"; 6. Ghiță 43'53"; 7. Lozkov (R.S.C.) 44'00"; 8. C. Baciu 44'03"; 9. Bădără 44'15"; 10. Gh. Moldoveanu 44'18"; 11. Cosma 44'25"; 12. Zanoni 44'32".

Clasamentul e edificator în ceea ce privește calitățile de cățărători ale cicliștilor noștri fruntași. Totodată acest clasament a fost decisiv pentru configurarea finală a clasamentului general, pentru că în semietapa Predeal—București (153 km — parcurși cu o excelentă medie orară: 43,5 km!) nimic nu s-a mai putut schimba. Beneficiarii locurilor fruntașe obținute sus, pe Cioplea, s-au apărat cu bine de toate atacurile îndreptate împotriva lor, iar sosirea cu 10" avans a lui Munteanu (cîștigătorul semietapei cu timpul de 3 h 31'24") și Rădulescu, asupra plutonului masiv (condus de Neagoe, Ariton, Grigore, Șelaru) a păstrat aproape nemodificat clasamentul stabilit după proba contra timp.

WALTER ZIEGLER și-a înscris astfel pentru prima oară numele pe lista cîștigătorilor „Cursei Scînteii". A fost o victorie a voinței de a învinge a lui Ziegler, care a reușit să înfrîngă o voință tot atît de puternică — aceea a lui Cosma. Ambii alergători, membri ai lotului R.P.R., merită felicitări pentru combativitatea de care au dat dovadă, pentru faptul că lupta lor a reușit să însuflețească această cursă în care mulți alergători s-au dat bătuți de la primele greutăți întîmpinate. C. Baciu, clasat al treilea, își datorește locul perseverenței cu care și-a apărat poziția cîștigată în etapa a II-a. Revelatorii, performanțele lui Bădără și Fr. Gera, clasați în primele locuri, înaintea multor ași ai ciclismului nostru. Dintre cicliștii cehoslovaci, s-a detașat net Matej Laczo, unul dintre principalii animatori ai „Cursei Scînteii". Locul 6, obținut aici, confirmă bunele sale performanțe anterioare realizate în diverse curse internaționale.

In încheiere ar fi de adăugat că ediția actuală a „Cursei Scînteii" a riscat foarte mult să-și reducă interesul, de n-ar fi fost acțiunile spectaculoase din ultimele două etape, ai căror protagoniști au fost Ziegler, Cosma, Laczo. Riscul despre care scriam s-a născut din numeroasele abandonuri (19 concurenți din 53 cîți au luat startul — 36 la sută!) înregistrate — unele foarte slab justificate — și din tactica de „neintervenție" a unora dintre cicliștii noștri fruntași. Amîndouă aceste deficiențe au fost cauzate în mare măsură de punctul de vedere al antrenorilor loturilor republicane de seniori și de tineret (N. Oțeleanu, M. Niculescu, E. Golgoți) care au considerat „Cursa Scînteii" mai ales ca un criteriu de verificare a alergătorilor în vederea viitoarelor întreceri internaționale. Lăsînd de o parte faptul că o cursă de importanța competiției organizate de ziarul „Scînteia" (mai ales că anul acesta nu avem în țară altă întrecere ciclistă mai însemnată — Turul R.P.R. nefiind prevăzut în calendar) nu poate fi socotită un mijloc, ci un scop, nu vedem în ce măsură această cursă a putut edifica pe antrenori asupra posibilităților alergătorilor vizați. Da, Ziegler și Cosma au arătat ce pot. Ce concluzii se pot trage însă asupra pregătirii lui G. Moiceanu, abandonat după două etape, C. Dumitrescu, Rădulescu, Zanoni, Ardeleanu, Șelaru și alții care au avut doar scurte sclipiri, fiind altfel ținuți în „rezervă" din diferite calcule tactice, lipsite — ni se pare — de temei?

C. DIAMANTOPOL

CLASAMENT GENERAL INDIVIDUAL: 1. ZIEGLER; 2. Cosma la 1:03; 3. C. Baciu la 5:29; 4. Bădără la 5:56; 5. Gera la 6:37; 6. Laczo la 13:06; 7. C. Dumitrescu la 14:02; 8. Ardeleanu la 15:37; 9. Zanoni la 16:41; 10 Rădulescu la 18:01.

CLASAMENTUL GENERAL PE PUNCTE: 1. COSMA 20 p. (lui Cosma îi revine premiul atribuit de ziarul „Informația Bucureștiului"); 2. Laczo 19 p.; 3. Ziegler 18 p.

CLASAMENTUL GENERAL AL SPRINTERILOR: 1. ARDELEANU 28 p.; 2. Ariton 14 p.; 3. Bădără 12 p.

Joi seara pe stadionul Republicii

Un interesant program sportiv în cinstea zilei de 23 August

In cinstea zilei de 23 August, joi se va desfășura pe Stadionul Republicii un interesant program sportiv.

Programul a fost astfel întocmit:

Ora 18—19,15 — CĂLĂRIE: *„Cupa Eliberării" — parcurs de obstacole 1,20 m și parcurs de obstacole categoria semigrea.*

Ora 19,15—21 — FOTBAL: *„Cupa Eliberării" — meciul Rapid-Progresul.*

Ora 20—20,15 (în pauza meciului) — CĂLĂRIE — *demonstrații de dresaj olimpic.*

Ora 21—22,55 — FOTBAL: *„Cupa Eliberării" — meciul Dinamo-Steaua.*

Ora 21,55—22,10 (în pauza meciului) — CICLISM: *cursă italiană (demonstrativă)* și AEROMODELISM: *demonstrații acrobatice.*

„Cupa Eliberării" la box

Sîmbătă seara s-a vizionat o gală foarte reușită

Sîmbătă seara, pe velodromul Dinamo, s-a desfășurat una din cele mai atractive gale din cadrul ciclului de reuniuni dotate de Consiliul orășenesc U.C.F.S. cu „Cupa Eliberării". O contribuție de seamă, la reușita galei au avut-o o serie de boxeri fruntași (componenți ai loturilor republicane de seniori și tineret) care în duelurile directe sau în compania unor elemente tinere, dornice de afirmare, au furnizat dispute spectaculoase.

Publicul a fost entuziasmat chiar de la prima evoluție a perechii de pugiliști *L. Ambruș* (Dinamo) și *I. Stoian* (S.P.C.). Acesta din urmă, care s-a dovedit un element de viitor, a servit valorosului său adversar o replică foarte dîrză și curajoasă. Au fost momente cînd el nu numai că a luptat de la egal la egal cu Ambruș (repriza I) dar a și reușit să termine în avantaj un rund (al treilea) și astfel să egaleze la punctaj pe dinamovist care cîștigase repriza a II-a. Juriul a preferat în această situație de egalitate să-i acorde totuși victoria la puncte lui Ambruș.

A urmat apoi un meci la fel de atractiv, susținut de *S. Crăciun* (Dinamo) și *M. Cristea* (Metalul). Ei au acționat în mod diferit, Crăciun căutînd să puncteze la față iar Cristea la corp. Pentru prima oară în actualul sezon Crăciun s-a comportat slab în final. El a obținut totuși decizia în urma punctajului acumulat în prima repriză cînd a excelat din toate punctele de vedere. Cristea s-a dovedit un adversar de temut (a terminat la egalitate repriza secundă și a cîștigat-o pe ultima) și dacă nu ar fi tratat cu ușurință așazisa repriză de studiu, cînd a recepționat o serie de lovituri dure, putea să furnizeze surpriza galei.

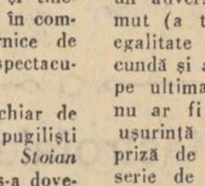

C. GHEORGHIU

Valorosul *C. Gheorghiu* nu a lăsat prea multe speranțe tînărului său adversar, I. Crăciun (S.P.C.). Fostul campion al „penelor" a fost la înălțimea așteptărilor, jonglînd în finalul luptei, cînd a obținut victoria prin abandonul adversarului. La fel s-a impus și M. Dumitrescu în fața lui I. Gropșan (Metalul), care la început a lăsat impresia că va da mult de furcă lui Dumitrescu. Dar n-a fost decît un simplu foc de paie, întrucît odată cu trecerea timpului rezistența lui Gropșan s-a redus simțitor. Dumitrescu și-a menținut ritmul și și-a dominat adversarul cu lovituri variate, cele mai spectaculoase din întreg programul.

Celelalte rezultate înregistrate: *D. Minea* (Metalul) învinge la puncte pe L. Chiriță (Unirea); *Gh. Ciurea* (Dinamo) dispune la puncte de I. Tănăsoiu (Metalul); *D. Anghel* (Dinamo) obține decizia la puncte în dauna lui Gh. Badiu (Steaua); *I. Petrescu* (Steaua) cîștigă la puncte în fața lui A. Enuș (Unirea).

D. P.

Azi, etapa a doua a „Cupei Eliberării" la handbal în 7

Pe terenul din incinta parcului sportiv Dinamo s-au disputat sîmbătă după-amiază primele jocuri din cadrul competiției masculine de handbal în 7 „Cupa Eliberării", competiție organizată de clubul Dinamo.

In primul meci s-au întîlnit formațiile Rapid și Dinamo (tineret). În prima parte a partidei, dinamoviștii, printre care și cîțiva jucători din prima garnitură a clubului, au avut inițiativa conducînd la diferențe de 3—4 goluri. Treptat, scorul s-a echilibrat, a fost rîndul ceferiștilor să preia conducerea, dar spre sfîrșit, gazdele au echilibrat situația, partida încheindu-se la egalitate: 17—17 (la pauză au condus dinamoviștii, cu 10—9). Au marcat: Ionescu *6*, Ilovirneanu *4*, Eftimie *3*, L. Popescu *2 și* Dincă *2 pentru Dinamo (tineret)*, Stoian *6*, Mureșan *3*, Hausner *2*, Lăpușan *2*, Barbu, Rușcă, Constantin *și* Lungescu *pentru Rapid.*

Al doilea și ultimul joc al etapei, Dinamo—Unirea (Fabrica de ace), *a fost mai echilibrat în prima repriză, cînd dinamoviștii s-au menajat. După pauză, campionii s-au detașat clar: 20—11 (11—8). Au marcat:* Costache II *6*, Hnat *3*, Bădulescu *2*, Covaci *2*, Costache I *2*, Moser *2*, Ivănescu *2 și* Coman *pentru Dinamo*, Crăciun *5*, Stan *2*, Giurghiță, Balinberg, Dobrescu *și* Ruse *pentru Unirea.*

Pe același teren, astăzi de la ora 17, întîlnirile etapei a II-a: Dinamo-Dinamo (tineret); Rapid-Unirea.

—o O o—

Canotoarele noastre, campioane europene la 4+1 rame

Canotoarele noastre au obținut un strălucit succes, cîștigînd, pe lacul Grünau, *titlul de campioane ale Europei în proba de 4+1 rame.*

Echipajul R. P. Romîne a fost format din *Ana Tamaș, Emilia Rigard, Florica Ghiuzelea, Lia Bulugioiu* și cîrmaciul *Ștefania Borisov.*

În clasamentul general pe națiuni, *sportivele noastre au ocupat locul 3* (după U.R.S.S. și R. D. Germană), întrecînd reprezentantele R. P. Ungare, R. S. Cehoslovace, Angliei, Olandei, Franței și altor țări.

OFERTE DE SERVICIU

FABRICA de confecții și tricotaje București din bd. Armata Poporului nr. 7, caută MUNCITORI necalificați pentru boiangerie. Doritorii se vor prezenta la biroul personal între orele 7,30—15,00.

INTREPRINDEREA Construcții, str. Mendeleev nr. 28, caută TEHNICIENI constructori cu pregătire și stagiu corespunzător, și muncitori calificați INSTALATORI apă.

INTREPRINDEREA de panificație „Steagul Roșu", str. Puțul cu apă rece nr. 35—47, telefon 15.13.30, primește înscrieri pentru Școala profesională de ucenici brutari și mecanici utilaje. Informațiuni la sediul întreprinderii.

INSTITUTUL de cercetări pentru mecanizarea agriculturii, bd. N. Bălcescu nr. 6 — Băneasa, caută MERCEOLOGI. Doritorii se vor prezenta cu actele de calificare.

INTREPRINDEREA instalații București — secția prefabricate metalice — Popești Leordeni, șos. Olteniței km. 11 (Tabără) caută STRUNGARI calificați. Doritorii se vor adresa la adresa de mai sus, sau la Intreprinderea instalații București, str. Pictor Verona nr. 17.

I.C.S.E. București, str. Vasile Lascăr nr. 5—7, caută pentru București, INGINER mecanic proiectant — pentru postul de inginer principal — Colectivul de studii și tehnică nouă.

I. S. DECORATIVA caută TIMPLARI temporari — pentru schimbul de dimineață și schimbul de după-amiază. Prezentarea str. Latină nr. 8 sau Pavilionul Economiei Naționale, Piața Scînteii.

CANTINA Fabricii de chibrituri — București, str. Fabrica de chibrituri nr. 24—26, caută BUCĂTAR șef.

UNIUNEA cooperativelor de consum din comunele de subordonare raională ale Capitalei, cu sediul în București, str. Doamnei nr. 9, et. II, caută CONTABILI șefi și GESTIONARI de magazine — alimentare, textile, pentru cooperativele de consum din comunele subordonate. Doritorii se vor adresa în fiecare zi între orele 12—13.

INTREPRINDEREA salubritate București caută DACTILOGRAFE, CONDUCĂTORI auto, MECANICI auto, ELECTRICIENI auto și LĂCĂTUȘI. Pentru informații se vor adresa în calea Plevnei nr. 80, tel. 14.77.68.

DIRECȚIA Centrală de Statistică caută DACTILOGRAFE principale. Cererea, acte de studii, adeverință de vechime, vor fi depuse la Direcția Centrală de Statistică, str. Stavropoleos nr. 6, de unde se pot lua informații suplimentare.

OFICIUL de aprovizionare, sarcini speciale, str. Cîmpul Moșilor nr. 1, caută: GESTIONARI-remizieri pentru vînzarea păsărilor.

FABRICA „Tînăra gardă" caută manechine feminine pentru prezentare de mode tricotaje. Solicitantele se vor adresa la „Tînăra gardă" — sectorul creație în calea Moșilor nr. 98.

INTREPRINDEREA de administrație locativă, raionul 30 Decembrie, cu sediul în str. Kuibîșev nr. 1, caută: INGINERI constructori și instalatori.

COOP. METALO-CASNICA, șos. Armatei Sovietice nr. 15, telef. 12.20.20 cooptează: strungari, lăcătuși, șlefuitori, tinichigii auto.

UNIVERSITATEA - BUCUREȘTI

anunță scoaterea la

Concurs

a următoarelor posturi de personal didactic:

1. CATEDRA DE GEOMETRIE: Conferențiar la disciplinele: geometrie diferențială, complementele matematicii elementare — poziția 5.

2. CATEDRA DE CHIMIE FIZICA: Conferențiar la disciplinele: analize fizico-chimice, fotochimie — poziția 4.

3. CATEDRA DE CHIMIE ANORGANICA: Conferențiar la disciplinele: chimie anorganică, chimie generală, sinteze anorganice speciale — poziția 5.

Persoanele care doresc să participe la concurs vor înainta secretariatului Universității București din bd. 6 Martie 64, în termen de o lună de la data publicării prezentului concurs, o cerere însoțită de următoarele acte: copie legalizată după diploma de studii superioare, copie legalizată după diploma de doctor sau candidat în științe, copie legalizată după atestatul de profesor sau conferențiar, certificat de caracterizare a activității profesionale și sociale eliberat de instituția în care candidatul își are funcția de bază, (candidații care funcționează în învățămîntul superior vor prezenta recomandarea șefului de catedră), memoriul de activitate didactico-științifică, certificatul de vechime în muncă și lucrările științifice într-un exemplar.

UZINA de reparații Dudești Cioplea cu sediul în București strada Ilioara nr. 15 — tramvai 4 — caută CONDUCĂTORI AUTO, MATRIȚERI-SCULERI, STRUNGARI, MECANICI MOTOARE, ELECTRICIAN INTREȚINERE și TAPIȚERI AUTO.

RADIO — RADIO

AZI

PROGRAMUL I

17.00 Radiojurnal. Buletin meteorologic. 17.15 Ansambluri artistice școlare: cîntă orchestra de mandoline a Școlii profesionale „Tractorul" din Brașov. 17.30 „Prietena noastră cartea": Prin Muzeul de Istorie a literaturii romîne. 18.00 Concert de estradă. 18.30 Muzică de operetă interpretată de soliști ai teatrelor muzicale din țară. 19.00 Almanah științific 19.20 Program interpretat de violoncelistul Daniil Șafran. 19.40 Muzică ușoară sovietică interpretată de soliștii noștri. 20.00 Radiojurnal. 20.15 Cîntă Maria Lătărețu. 20.30 Noapte bună copii: „Motanul cel învățat", poveste populară italiană. 20.40 Dansuri simfonice de Maurice Ravel. 21.15 Tribuna radio „Piața comună, instrument al monopolurilor pentru intensificarea exploatării proletariatului". 21.25 Din folclorul popoarelor. 22.00 Radiojurnal. Buletin meteorologic. Sport. 22.30 Simfonia a II-a în Re major de Beethoven. 23.08 Concert de noapte. 23.52—23.55 Buletin de știri.

PROGRAMUL II

17.00 Muzică ușoară. 17.30 Sfatul medicului: Ceaiul de anghinare. 17.35 Anunțuri, reclame, muzică. 18.00 Buletin de știri. 18.05 Concert simfonic. 19.00 Muzică populară romînească. 19.30 Din activitatea sfaturilor populare. 19.40 „Compozitorul săptămînii" (emisiunea I): „Piotr Ilici Ceaikovski". Montajul muzical-literar: „Pușkin și Ceaikovski". 20.40 Tineri compozitori romîni de muzică ușoară. 21.00 Radiojurnal. 21.15 Cîntece închinate Zilei de 23 August. 21.30 Itinerar de excursie — pagini literare despre frumusețile patriei. 22.00 Cîntăreți romîni de operă — Nicolae Herlea. 22.30 Melodii de dragoste. 23.00 Radiojurnal. 23.15—24.00 Muzică de cameră de compozitori sovietici.

MIINE

PROGRAMUL I

5.00 Radiojurnal. Buletin meteorologic. 5.10 Emisiunea pentru sate: Pregătirea pentru toamnă a mașinilor și uneltelor agricole. 5.30 Lecția de gimnastică. 5.40 Muzică populară romînească. 6.00 Radiojurnal. Buletin meteorologic. 6.10 Cîntăm viața nouă a satului. 6.30 Mici piese de estradă. 6.45 Melodii populare romînești. 7.00 Radiojurnal. Sumarul presei centrale. 7.15 Muzică ușoară interpretată la acordeon. 7.30 Sfatul medicului: Despre traumatisme. 7.35 Anunțuri, muzică. 7.45 Salut voios de pionier. 8.00 Muzică populară romînească. 8.30 Concert de concerte. 9.30 Soliști și formații de muzică ușoară. 10.00 Buletin de știri. 10.08 Cîntă corul Radioteleviziunii. 10.30 Muzică de balet. 11.00 Buletin de știri. 11.03 Muzică populară din Cuba. 11.21 Sonata nr. 2 în Re major pentru vioară și pian de Prokofiev. 11.45 Radio prichindel: „Casa nouă", adaptare radiofonică de Ion Perianu, după povestirea cu același nume de scriitorul sovietic Șimm. 12.00 Concert de estradă. 12.30 Răspundem ascultătorilor. 12.40 Arii din operete. 13.00 Buletin de știri. 13.05 Recomandări din program. 13.10 Cîntece și jocuri populare. 13.40 Cotele apelor Dunării. 14.00 Program emis de studioul de radio Craiova. 14.30 Melodii distractive. 15.00 Buletin de știri. 15.05 Fragmente din baletul „Spartacus" de Haciaturian. 15.45 Muzică populară romînească interpretată de cîntărețul Ștefan Lăzărescu, Grigore Kiazim la mandolină și Alexandru Titruș la vioară. 16.15 Vorbește Moscova! 16.45 „Partidul, călăuza noastră" — program de cîntece.

Televiziune

AZI

19.00 Jurnalul televiziunii. 19.20 Teatru în studio pentru tineretul școlar: „Un copil ca tine". Scenariu de Anca Livescu. 20.10 Dezvoltarea artei populare în R.P.R. 20.25 Filmul documentar: „Cele cinci anotimpuri" — o producție a Studiourilor DEFA-Berlin. 20.45 Tribuna economică: Dezvoltarea economiei și progres social de Costin Murgescu, director adjunct al Institutului de cercetări economice al Academiei R.P.R. 21.00 Recital susținut de soprana Arta Florescu, artistă emerită, mezzosoprana Vera Rudeanu și pianistul Cornel Gheorghiu. 21.35 Telesport. In încheiere: Ultimele știri.

UNDE MERGEM

CINEMATOGRAFE

49 ZILE IN PACIFIC — rulează la Sala Palatului R.P.R., tel. 15.73.72; Magheru, tel. 13.92.72; Gh. Doja, tel. 16.22.73; Grădina Progresul, tel. 11.03.72.
REVISTA DE LA MIEZUL NOPȚII — cinemascop — rulează la Patria, tel. 11.86.25; Elena Pavel, tel. 15.63.84; Al. Sahia, tel. 21.49.46.
VIRSTA DE AUR A COMEDIEI — rulează la Republica, tel. 11.03.72; I. C. Frimu, tel. 16.29.17; 1 Mai, tel. 18.02.83; Flacăra, tel. 21.35.40; Volga, tel. 11.91.26; G. Coșbuc, tel. 23.71.01; Stadionul Giulești, tel. 16.22.73; Stadionul Dinamo, tel. 11.91.26; Arenele Libertății, tel. 23.71.01.
VALEA VULTURILOR — rulează la V. Alecsandri, tel. 11.81.12; Tineretului, tel. 16.24.48; 23 August, tel. 12.32.77; Grădina 13 Septembrie, tel. 16.35.38.
LACRIMI TIRZII — rulează la București, tel. 15.61.54; Miorița, tel. 14.27.14; Libertății, tel. 23.07.40; Stadionul Republicii, tel. 15.61.54.
POST-RESTANT — rulează la Lumina, tel. 16.23.35.
M-AM SATURAT DE CASNICIE — rulează la Victoria, tel. 16.28.79; Popular, tel. 21.37.43; Ilie Pintilie, tel. 12.88.50.
FANTOMELE DIN SPESSART — rulează la Central, tel. 14.12.24; 8 Martie, tel. 15.62.79; Donca Simo, tel. 11.07.60.
DRUMUL SPRE INALTA SOCIETATE — rulează la 13 Septembrie, tel. 16.35.38.
FIUL HAIDUCULUI — rulează la Timpuri Noi, tel. 15.61.10; T. Vladimirescu, tel. 21.39 82.
NUMAI O GLUMA — rulează la Maxim Gorki, tel. 13.49.04; B. Delavrancea, tel. 16.29.02.
RAZE PE GHEAȚA — rulează la Înfrățirea între popoare, tel. 17.31.64.
CETATEA HURRAMZAMIN — rulează la Cultural, tel. 17.08.58.
LASAREA NOPȚII — rulează la Al. Popov, tel. 15.26.10; Arta, tel. 21.31.86.
SCRISOARE DE LA O NECUNOSCUTA — rulează la Grivița, tel. 16.25.39.
INTRE DOUĂ IUBIRI — rulează la C. David, tel. 17.38.81.
SENTINȚA SE VA DA JOI — rulează la V. Roaită, tel. 17.05.47.
BATRINUL ȘI MAREA — rulează la Unirea, tel. 17.10.21.
AL NOUALEA CERC — rulează la Munca, tel. 21.50.97; 8 Mai, tel. 12.06.88.
FRUMOASA AMERICANĂ — rulează la Moșilor, tel. 12.52.93; Floreasca, tel. 23.07.40.
TEROARE IN MUNȚI — cinemascop — rulează la 16 Februarie, tel. 11.07.49.
FETELE — cinemascop — rulează la M. Eminescu, tel. 11.48.36.
PLANETA FURTUNILOR — rulează la Luceafărul, tel. 23.91.00.
CIND COMEDIA ERA REGE — rulează la G. Bacovia, tel. 23.94.10.
MUZICANTUL ORB — rulează la Olga Bancic, tel. 15.66.66.
MONGOLII — cinemascop — rulează la Drumul Serii, tel. 14.10.37; 30 Decembrie, tel. 23.17.50.
CIND VINE DRAGOSTEA — rulează la Aurel Vlaicu, tel. 13.62.56.
AUSTERLITZ — cinemascop — ambele serii — rulează la grădina T. Vladimirescu, tel. 21.39.82.
CAIDUL — rulează la grădina V. Roaită, tel. 17.05.47.

COMPLETARI

PE CAILE INSORITE ALE SOCIALISMULUI — rulează la cinematograful M. Eminescu.
ERA COSMICA A INCEPUT — rulează la cinematograful O. Bancic (20—22 august).
ARTA VECHE IN CASA NOUA — rulează la cinematografele Victoria, Popular.
IN SENEGAL — rulează la cinematograful Gh. Doja.
INTRE RIURILE METAURO ȘI MARECCHIA — rulează la cinematograful M. Gorki.
REPORTAJ DE LA CEA DE-A XIV-A EDIȚIE A CURSEI PACII — rulează la cinematografele O. Bancic (23—26 august), Unirea.
LEMNUL DE REZONANȚA — rulează la cinematograful G. Bacovia.

CELEBRUL 702 — Teatrul de comedie, la Teatrul de vară „N. Bălcescu", ora 20.15.

X | REDACȚIA și Administrația str. Brezoianu nr. 23—25. CENTRALA TELEFONICĂ 27.27.77. Secția scrisori și biroul juridic; 27.27.73. Publicitatea, Piața Palatului R.P.R. blocul 8 telefon; 14.15.16. Tiparul: Intr. Poligrafică nr. 2, str. Brezoianu nr. 23—25

PROLETARI DIN TOATE TĂRILE, UNIȚI VĂ!

INFORMAȚIA Bucureștiului

Ziar al Comitetului Orășenesc București al P.M.R. și al Sfatului Popular al Orașului București

Anul X — Nr. 2814 | 4 PAGINI 20 BANI | Marți 21 august 1962

Intrecere avîntată, rezultate deosebite

La uzinele „Electronica" peste plan: 2.370.000 lei economii și 8.100.000 lei beneficii

Sfîrșit de schimb în secțiile uzinei „Electronica". In brigada comunistei Maria Maxim se fac calculele zilei din care reiese că, și astăzi, ca în fiecare zi, au fost date peste plan 100 de subansambluri. In total de la începutul lunii peste 2000 bucăți. Și fetele din brigada condusă de Elena Oprea notează în caietul brigăzii: „Planul a fost depășit cu 10 la sută, iar la controlul calității n-a fost respinsă nici o piesă". Și asemenea însemnări se pot găsi în graficul celor peste 60 de brigăzi de producție ale uzinei „Electronica".

Bilanțuri se fac și la nivelul uzinei. Numai prin tipizarea subansamblurilor (una din numeroasele măsuri tehnico-organizatorice aplicate în acest an) s-au realizat 75.000 lei economii. TOTALUL ECONOMIILOR SUPLIMENTARE OBȚINUTE ÎN 7 LUNI ESTE DE CIRCA 2.370.000 LEI, IAR BENEFICIILE PESTE PLAN ÎNSUMEAZĂ APROAPE 8.100.000 LEI.

★ ★ ★

Cu planul pe opt luni depășit

Colectivul Fabricii de oglinzi București întîmpină ziua de 23 August cu remarcabile succese în muncă. Aprovizionarea cu materii prime la timp și în cantități suficiente, asigurarea locurilor de muncă cu muncitori cu pregătire corespunzătoare și evitarea timpilor morți printr-o bună întreținere a utilajelor, precum și prin prelungirea timpului de funcționare a cuptorului nr. 1 de securizat geamuri, au făcut posibilă îndeplinirea planului de producție al întreprinderii pe primele 8 luni în proporție de 120 la sută.

★ ★ ★

92.000 mp. țesături

reprezintă sporul de producție realizat în primele 7 luni ale anului în curs, față de aceeași perioadă a anului trecut, de către colectivul fabricii „Industria bumbacului" din Capitală. Față de sarcina de plan, de la începutul anului și pînă în prezent a fost obținută o depășire de 5000 kg fire de bumbac și circa 20.000 mp țesături. In aceeași prioadă, s-au realizat peste sarcinile planificate 433.000 lei economii.

Procedee tehnologice noi la fabrica de încălțăminte „Nicolae Bălcescu"

Extinderea tehnicii noi constituie o preocupare importantă pentru colectivul fabricii de încălțăminte „Nicolae Bălcescu". In acest an, de pildă, au fost introduse noi procedee tehnologice și au fost mecanizate o serie de operații. Astfel, între altele, a fost aplicată în producție tehnologia fabricării tălpii după metoda crom-tanin, prin care se obține un produs cu indici calitativi (rezistență la uzură, frecare etc.) mult îmbunătățiți, iar productivitatea muncii sporește cu 12 la sută.

Extinderea tehnicii noi la fabrica „Nicolae Bălcescu" a contribuit la obținerea unor realizări importante. Astfel, în primele 7 luni ale anului colectivul fabricii a produs, peste plan, 28.000 perechi încălțăminte din piele, a economisit 4972 kg talpă și 1924 m.p. piele etc.

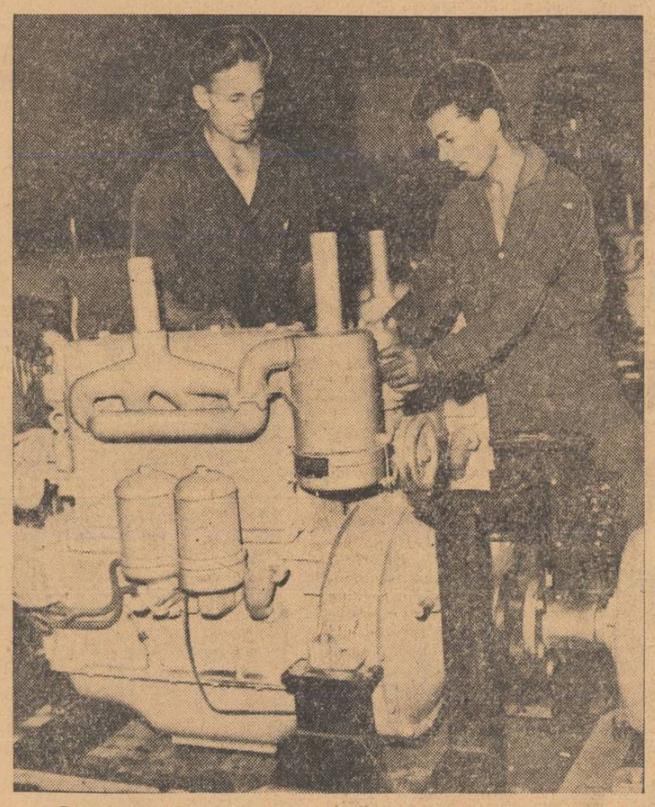

Constructorii de mașini electrice întîmpină marea sărbătoare cu realizări de seamă în producție. Printre cei care au obținut cele mai însemnate succese se numără muncitorii, tehnicienii și inginerii sectorului I-montaj, care, datorită bunei organizări a întrecerii socialiste, depășesc zilnic cu 2–3 procente planul de producție, executînd motoare de bună calitate.

In fotografie: *Ion Calenescu și Gheorghe Constantin verificînd lucrările executate la un motor electric.*

30 la sută sub procentul admis

Colectivul de muncă al întreprinderii „Armătura" întîmpină sărbătoarea eliberării obținînd importante succese în cadrul întrecerii socialiste. Sprijinit de organizația de partid, comitetul sindicatului a reușit să organizeze mai bine întrecerea socialistă, să mobilizeze întregul colectiv, fapt care se reflectă, printre altele, și în aceea că sarcinile de producție pe primele 7 luni au fost depășite cu 2,76 procente la producția globală și marfă, iar productivitatea muncii a crescut cu 3,34 la sută peste prevederile planului.

O atenție deosebită a fost acordată ridicării nivelului calitativ al produselor, pentru care s-au luat o serie de măsuri privind ridicarea calificării muncitorilor și introducerea metodelor avansate de muncă. Un exemplu concludent îl oferă sectorul turnătorie unde, dacă anul trecut procentul de rebut s-a menținut destul de ridicat, anul acesta rebuturile au scăzut cu peste 30 la sută sub procentul admis.

Asigurînd desfășurarea ritmică a procesului de producție, colectivul nostru a reușit să respecte graficul de colaborare cu uzina „Semănătoarea" și să livreze beneficiarilor înainte de termen o serie de produse ca: ventilatoare, aeroterme, cazane, articole sanitare etc.

Raportăm că angajamentele au fost realizate și la capitolele economii și beneficii peste plan, realizîndu-se 1.188.000 lei și, respectiv, 692.000 lei.

P. DUMITRU
secretarul organizației de partid uzina „Armătura"

★ ★ ★

Ne-am respectat cuvîntul

Angajamentul luat în cinstea zilei de 23 August a fost îndeplinit! Succesul este consemnat pe toate panourile cu care va defila colectivul Întreprinderii de construcții de locuințe-București. De la 1 iulie și pînă în prezent au fost terminate lucrările de montaj la 130 de apartamente, iar alte 210 apartamente au fost finisate.

Cele 78 brigăzi de specialitate ale întreprinderii au realizat în cadrul întrecerii socialiste un indice mediu de depășire a normelor de 1,14. S-au evidențiat în mod deosebit echipele conduse de Alexandru Gall, Petre Cojocaru, Mihai Domocoș.

Datorită măsurilor tehnico-organizatorice, luate pe șantiere, ca și aplicării unor metode avansate de muncă, printre care metoda lucrului în lanț, care înlătură golurile de producție, AU FOST ECONOMISITE MATERIALE ÎN VALOARE DE PESTE 150.000 LEI, în special la lemn, ciment și electrozi sudură.

BELA FULOP
director al I.C.L.B.

PRIN CAPITALĂ

Gata pentru deschiderea anului școlar

Prin grija Secțiunii de învățămînt a Sfatului Popular al Capitalei și a secțiilor raionale de învățămînt, cu concursul întreprinderilor raionale de construcții și reparații și al comitetelor de părinți, în cea mai mare parte a școlilor au fost terminate pregătirile în vederea deschiderii noului an de învățămînt. Pînă astăzi, la un număr de 365 localuri de școli, din cele 401 contractate, au fost recepționate lucrările. La aceste școli s-au executat lucrări de zugrăveli, vopsitorie, preparații de zidărie și revizuiri la instalațiile electrice, sanitare și de încălzire.

De asemenea sînt gata să-și primească elevii o mare parte a școlilor noi din cele care vor fi date în folosință la începutul noului an școlar. In noile localuri cu cite 8, 16 și 24 săli de clasă din comunele Chiajna și Jilava, cartierul Băneasa, șos. Ștefan cel Mare, str. Conductei (cartierul Militari) și strada Nerva Traian a fost montat mobilierul și s-a făcut curățenia. Pe terminate sînt și lucrările de pregătire a celorlalte cinci localuri noi în care se montează băncile, mobilierul pentru laboratoare și se face curățenia.

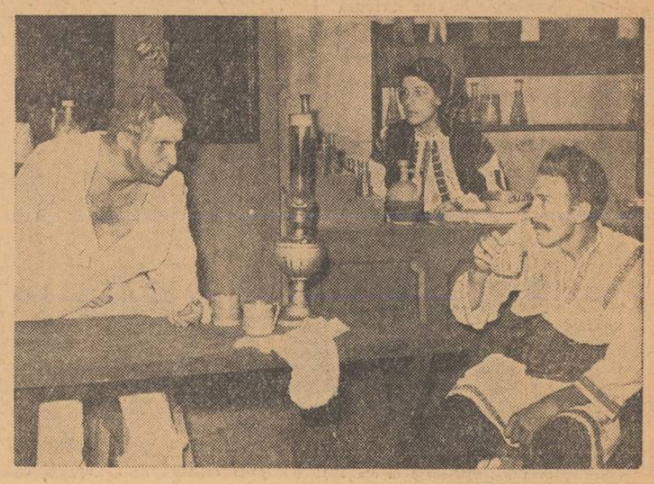

In cadrul fazei raionale a întrecerii formațiilor artistice de amatori ieri s-a prezentat echipa de teatru a Atelierelor centrale I.T.B.

In fotografie: o scenă din piesă.

Se redeschide magazinul și restaurantul „Delta Dunării"

Magazinul și restaurantul „Delta Dunării" din bd. Republicii nr. 2 s-a renovat complet. In interior s-a adus mobilier nou, modern, pereții au fost îmbrăcați în marmură, întreaga veselă a fost schimbată, spațiul magazinului a fost mărit. De asemenea aici s-au instalat noi agregate frigorifice care vor permite păstrarea în condițiuni excelente a produselor de pescărie și mezelurilor.

Ținînd seama de noile instalații ale magazinului „Delta Dunării" și de creșterea cu 60 la sută a capacității restaurantului, se poate spune că Bucureștiul s-a îmbogățit de fapt, cu un nou local modern.

Pe șantierele muncii patriotice

In toate raioanele Capitalei, cetățenii participă cu entuziasm la acțiunile obștești inițiate de sfaturile populare raionale. Pe șantierul de pe strada Sportului, raionul 1 Mai, au participat în cursul săptămînii trecute, peste 1.300 de cetățeni. Ei au efectuat lucrări de săpături pentru amenajarea părții carosabile a străzii și pentru șanțul conductei de canalizare. Cel mai mare număr de participanți au fost din circumscripțiile raionale nr. 252, 248, 243, 244, 254, 201, 173 ș. a.

Prin contribuția cetățenilor din circumscripțiile raionale nr. 25 și 80 au fost amenajate două scuaruri: unul în suprafață de 600 mp pe strada Mămuleanu și altul de 400 mp pe strada Paciurea.

Peste 100 de cetățeni de pe străzile Apolodor, Brutus, Sf. Apostoli, Bateriilor, Vinători și altele au participat duminică dimineața la evacuarea resturilor de moloz de pe un teren din str. Sf. Apostoli. Comitetele de stradă și comisiile de femei, cu sprijinul organizației P.M.R. din cartier, au antrenat numeroși cetățeni și la alte acțiuni obștești.

In prima zi a experimentării autoservirii pe linia de autobuze nr. 35

La sfîrșitul primei zile a experimentării noului sistem de eliberare a biletelor, fără încasatori, cu autoservire, la I.T.B. s-a stabilit următorul bilanț: la 20 august s-au efectuat cu 1000 călătorii în plus față de aceeași zi a lunii precedente. Călătorii au decupat din carnetele aflate în autobuze 10.148 bilete. In cutia colectoare s-au găsit în schimb... 4,10 lei în plus față de cît trebuia.

Preocupare pentru întreținerea locuințelor

Lucrînd în strînsă colaborare cu comitetele de bloc, comisiile de femei din raionul 1 Mai au organizat numeroase acțiuni cu caracter educativ, în scopul antrenării locatarilor la cît mai buna îngrijire a fondului de locuințe. Printre metodele eficiente folosite au fost consfătuirile cu locatarii pe această temă și schimburile de experiență între cartiere, străzi și blocuri.

S-a reușit, astfel, ca un număr mare de locatari să fie antrenați în îngrijirea exemplară atît a proprilor locuințe cît și a părților comune din blocuri, prin efectuarea cu posibilități locale a micilor reparații necesare. Economiile realizate în felul acesta de la începutul anului pînă acum, se ridică la suma de 126.000 lei. S-au evidențiat, în aceste acțiuni, comisiile de femei din blocurile Floreasca.

In raionul 23 August, datorită aceleiași preocupări permanente de a educa locatarii în spiritul bunei întrețineri a fondului de locuințe, economiile realizate în aceeași perioadă sînt în valoare de 89.000 lei.

De peste hotare

Conferință de presă consacrată primului zbor cosmic în grup

MOSCOVA 21 (Agerpres).

La 21 august ora 12, ora Moscovei, în sala de festivități a Universității din Moscova a avut loc sub auspiciile Academiei de Științe a U.R.S.S. și Ministerului Afacerilor Externe al U.R.S.S., o conferință de presă consacrată primului zbor cosmic în grup efectuat de Andrian Nikolaev și Pavel Popovici. In afară de eroii cosmonauți la conferința de presă au luat cuvîntul Mstislav Keldiș, președintele Academiei de Științe a U.R.S.S., acad. Anatoli Blagonravov, prof. Vladimir Iazdovski. La conferința de presă au fost invitați aproximativ 500 de ziariști sovietici și străini — reprezentanți ai ziarelor, săptămînalelor, revistelor, radioului și societăților de televiziune de pe toate continentele.

Deschiderea unei expoziții de fotografii despre țara noastră în capitala R. P. Polone

VARȘOVIA 21 Corespondentul Agerpres transmite:

In cinstea celei de-a 18-a aniversări a eliberării Romîniei de sub jugul fascist, la Clubul presei și cărții internaționale din Varșovia s-a deschis luni expoziția de fotografii „Romînia nouă". Sînt expuse fotografiile realizate de fotoreporterul polonez Marek Langda în timpul unei vizite de două săptămîni în țara noastră. Ele oglindesc realizările R. P. Romîne în construirea socialismului, dezvoltarea puternică a industriei, arhitectura nouă a Bucureștiului, imagini din Mamaia și diferite peisaje pitorești din țara noastră.

La deschiderea expoziției au participat Gh. Diaconescu, ambasadorul R. P. Romîne în R. P. Polonă, precum și membri ai ambasadei. Au fost de față reprezentanți ai Ministerului Culturii și Artei, ai editurilor și presei și alți invitați.

Centimetru lîngă centimetru

— Cum și în ce chip să croiești și să cosi ca să-ți iasă economii peste plan de 6 milioane?

Realizarea acestui angajament anual al fabricii părea o sarcină temerară.

Dar — la drept vorbind — nici „celor în temă", fruntașilor în lupta pentru economii adică, nu li s-a părut lesnicioasă.

— In fiecare an am potrivit altcum șabloanele — reflecta Zaharia Pavel, responsabilul brigăzii complexe din sala de croit a sectorului IV... Oare cum aș putea să le mai schimb locul ca să economisim alți centimetri în plus?

Răspunsul tot el și l-a dat amintindu-și că la fiecare nou început de drum și-a pus mereu aceeași întrebare. Și, mereu, cei 42 membri ai brigăzii au demonstrat că dacă îți propui cu tot dinadinsul un lucru este imposibil să nu-l realizezi.

...Episodul relatat pînă acum e mai vechi. S-a petrecut la Fabrica de confecții și tricotaje București, în urmă cu vreo opt luni.

Dar, cum să nu-l reînvii din... arhiva amintirilor cînd ți-e dat să afli că nu de mult Zaharia Pavel și-a pus iarăși aceeași întrebare: „oare cum să mai schimb locul șabloanelor?"

Și de astădată, membrii brigăzii nu l-au lăsat singur cu întrebarea lui. Cum? Mai cu grijă, și mai atent decît pînă acum. „Pînă acum" însemnau cele șase luni ale anului pe parcursul cărora, adunînd centimetru lîngă centimetru, brigada lui Zaharia Pavel agonisise economii în valoare de 281.880 lei. Atunci, la începutul lunii iulie, noul angajament și-a ascultat ecoul, prin aplauze la... scenă deschisă:

— Frumos din partea lor! Dar, să vedem... — păstrau unii rezerva zicîndu-și că, dacă în șase luni au economisit 281.880 lei, cam greu le va fi ca în mai puțin de două luni — adică pînă la 23 August — să mai economisească încă o sută de mii lei, așa cum s-au angajat.

★

— Cum stăm cu economiile? — se interesează Zaharia Pavel (se face a nu ști răspunsul).

Răspunsul e pregătit. Fusese deja raportat: „Pînă acum brigada complexă, condusă de Zaharia Pavel, și-a depășit angajamentul luat în cinstea zilei de 23 August cu 4.648 lei economii".

Au fost aplaudați din nou la scenă deschisă.

...Coincidență! Se petrecea exact în ziua în care la serviciul de planificare mai fusese întocmit un referat. Menționa: „Prin eforturile susținute, ale întregului colectiv, am reușit ca în cinstea zilei de 23 August să realizăm integral angajamentul anual de a economisi șase milioane lei peste plan".

C. SIMIONESCU

Centimetru lîngă centimetru, potrivind cu migală tiparele, membrii brigăzii complexe condusă de Zaharia Pavel au reușit să economisească în cinstea zilei de 23 August alți peste 100.000 lei

Adunări consacrate marii sărbători

Ieri după-amiază în numeroase întreprinderi și instituții din Capitală au continuat să aibă loc adunări consacrate marii sărbători a poporului nostru — ziua de 23 August.

In fața colectivului fabricii de confecții și tricotaje București a vorbit tov. Anastase Fotache, șeful secției de propagandă și agitație a Comitetului orășenesc București al P.M.R. Subliniind succesele repurtate de poporul nostru sub conducerea partidului, vorbitorul a relevat că aici, planul producției globale a fost realizat în primele șapte luni ale anului în proporție de 101,48 la sută, colectivul fabricii reușind să îmbogățească sortimentele cu peste 700 de modele noi de confecții și tricotaje. Valoarea economiilor realizate peste plan este de aproape 6 milioane lei.

La adunarea ce a avut loc la întreprinderea „Electroaparataj" a luat cuvîntul tov. Gheorghe Matei, prim secretar al comitetului raional de partid 23 August. După ce a subliniat semnificația măreței sărbători, vorbitorul a subliniat realizările obținute de colectivul acestei întreprinderi în întîmpinarea celei de a 18-a aniversări a eliberării patriei noastre de sub jugul fascist.

In sala de festivități a întreprinderii „Victoria Socialistă" a avut loc ieri după-amiază o adunare la care a participat întregul colectiv de muncitori, tehnicieni, ingineri și funcționari. Despre însemnătatea zilei de 23 August — ziua eliberării patriei noastre de sub jugul fascist — a vorbit tov. Ion Brust, secretar al comitetului raional de partid V. I. Lenin. Adunări consacrate măreței sărbători a poporului nostru au mai avut loc și la „Filatura românească de bumbac", „Tînăra Gardă", „Armătura", fabrica de țigarete „București", fabrica de bere „Grivița", „Tehnica Nouă", „Mătasea populară", întreprinderea de panificație „23 August" ș.a. Adunările au fost urmate de frumoase programe artistice prezentate de formațiile de amatori din întreprinderile respective.

Puncte noi pe harta comercială a orașului

...Calea Griviței, șoseaua Ștefan cel Mare, șoseaua Mihai Bravu, magistrala Nord-Sud, alcea Circului de Stat, șoseaua Giulești, cartierul Gării de Est, bd. Dinicu Golescu... Și enumerarea ar putea continua cu alte și alte străzi sau cartiere. Numele multora din ele sînt vechi. Semnificația căpătată în ultimul timp este însă nouă. Să ne oprim, de pildă, la calea Griviței, martora atîtor evenimente de seamă. Pînă mai acum 2—3 ani pe toată lungimea ei casele abia atingeau înălțimea unui... cat. Pe locurile lor s-au ridicat siluetele a zeci de blocuri. 7... 8... 9... etaje ceva obișnuit.

Noi nu sînt însă numai blocurile. Noi sînt și magazinele de tot felul și diversele centre și unități pentru deservirea populației. Atributul tuturora este comun. Rezumîndu-l ai putea vorbi de două cuvinte: modern, elegant. Noul nu și-a încetat însă apariția. Ieri după-amiază, de exemplu, la parterul unuia din blocurile situate în piața 3 Decembrie și-a început activitatea cofetăria „Ciăbucet". Un nou punct care va fi urmat de altele — pe harta comercială a orașului.

...Șoseaua Ștefan cel Mare. Alte zeci de blocuri se întind pe o lungime de cîțiva kilometri. Și aici a apărut un adevărat „orășel comercial". La „șantierul Dinamo" patru unități — galanterie, tricotaje-parfumerie, încălțăminte, tesături și tutungerie — și-au început activitatea cu mult înainte de termenul planificat. O realizare de seamă a constructorilor I.C.M. 1 închinată zilei de 23 August.

In apropierea șoselei Mihai Bravu, alte trei magazine și o tutungerie: „Rodica", „Flexibil", „Firicel". Primele două și-au deschis ușile, celălalt, în zilele următoare.

...Și acum un scurt bilanț: celor cîteva sute de noi unități comerciale amenajate în ultimii ani în diverse cartiere ale orașului li s-au alăturat încă 38 deschise de la începutul anului.

...Așadar, cînd vorbești de calea Griviței, șoseaua Ștefan cel Mare, șoseaua Giulești, alcea Circului de Stat ș.a.m.d. nu poți să nu amintești și de noile puncte apărute pe harta comercială a orașului.

Modern și elegant. Totul destinat asigurării unei cît mai bune deserviri a populației.

R. GR.

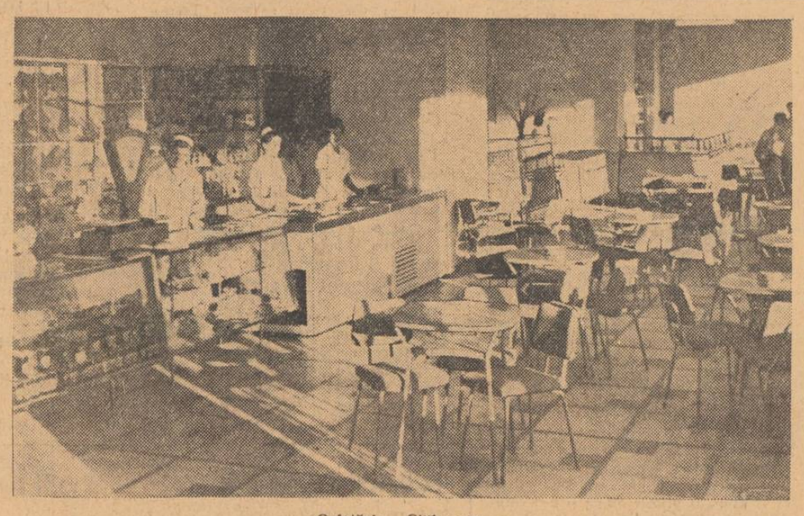

Cofetăria „Ciăbucet"

Ultimele știri sportive

● *Peste cîteva zile, pe velodromul Vigorelli din Milano vor începe campionatele mondiale de ciclism pe pistă. Printre sportivii sovietici care vor lua parte la aceste campionate — și care au plecat spre Milano — se află: Bodnieks, Moskvin și Kolumbet.*

● *Aseară, în cadrul turneului de polo de la Leipzig, din cadrul campionatelor europene de natație: R.P.F. Iugoslavia-Anglia 8—1. Pînă acum, pentru grupele semifinale s-au calificat: R. P. Ungară, R. P. Romînă, R. D. Germană, R.P.F. Iugoslavia, Italia și Belgia.*

● *La Djakarta vor fi inaugurate vineri întrecerile celei de a IV-a ediții a Jocurilor sportive asiatice. La întreceri vor participa peste 2.500 sportivi și sportive.*

Seară tematică

Astă seară la ora 19,30 în sala Clubului sanitar va avea loc o seară tematică: „18 ani de la eliberare". Doi conferențiari vor vorbi despre actul istoric de la 23 August, apoi se va citi din romanul „Șoseaua Nordului" de Eugen Barbu, precum și din cartea lui Mihai Beniuc „Pe muche de cuțit". De asemenea se vor recita poezii de Maria Banuș și Mihai Beniuc.

Inapoierea în țară a tovarășilor Gheorghe Gheorghiu-Dej, Ion Gheorghe Maurer și Chivu Stoica

MOSCOVA 20 (Agerpres). — La 20 august au părăsit Moscova plecînd spre patrie tovarășii Gheorghe Gheorghiu-Dej, Ion Gheorghe Maurer și Chivu Stoica, care și-au petrecut o parte din concediul de odihnă în Uniunea Sovietică.

Pe aeroportul Seremetievo ei au fost conduși de tovarășii L. I. Brejnev, membru al Prezidiului C.C. al P.C.U.S., președintele Prezidiului Sovietului Suprem al U.R.S.S., F. R. Kozlov, membru al Prezidiului C.C. al P.C.U.S., secretar al C.C. al P.C.U.S., precum și de tovarășul Nicolae Guină, ambasadorul R. P. Romîne în U.R.S.S., și de alte persoane oficiale.

De pe bordul avionului, tovarășii Gheorghe Gheorghiu-Dej, Ion Gheorghe Maurer și Chivu Stoica au adresat tovarășului Nikita Sergheevici Hrușciov, prim secretar al C.C. al P.C.U.S., președintele Consiliului de Miniștri al U.R.S.S., următoarea telegramă:

Dragă Nikita Sergheevici, vă mulțumim din toată inima atît pentru primirea cordială pe care ne-ați făcut-o și ospitalitate, cît și pentru timpul petrecut împreună.

★

In aceeași zi, tovarășii Gheorghe Gheorghiu-Dej, Ion Gheorghe Maurer și Chivu Stoica au sosit în Capitală.

Pe aeroport au venit în întîmpinare tovarășii Gheorghe Apostol, Emil Bodnăraș, Petre Borilă, Nicolae Ceaușescu, Alexandru Drăghici, Alexandru Moghioroș, Leonte Răutu, Leontin Sălăjan, Ștefan Voitec, Mihai Dalea, Al. Bîrlădeanu, Gh. Gaston Marin.

A fost de față ambasadorul Uniunii Sovietice la București, I. K. Jegalin.

BULETIN METEOROLOGIC

INSTITUTUL METEOROLOGIC COMUNICA: **Azi, la ora 8, în București**, temperatura aerului a fost de 17 grade. Maxima de ieri în aer a fost de 28 grade, iar minima din cursul nopții de 12 grade.

Timpul probabil de mîine: Vreme frumoasă cu cer schimbător noaptea și mai mult senin ziua. Vînt slab din sectorul vestic. Temperatura aerului în scădere ușoară, minima va fi cuprinsă între 11 și 13 grade, iar maxima între 26 și 28 grade.

Pentru zilele de 23, 24 și 25 august: Vreme frumoasă cu cer variabil mai mult senin. Vînt slab. Temperatura aerului în creștere ușoară.

LITERATURĂ • MUZICĂ • TEATRU • CINEMA • PLASTICĂ • LITERATURĂ • MUZICĂ • TEATRU

ACTUALITATEA CULTURALĂ

INFORMAȚII • NOTE • COMENTARII • INFORMAȚII • NOTE • COMENTARII • INFORMAȚII • NOTE

Artiștii amatori se pregătesc pentru marea sărbătoare

Săptămîna trecută, „vioara întîi", în pregătirile pentru marea sărbătoare, erau tîmplarii, dulgherii, decoratorii. În aproape 80 de locuri din Capitală și comunele subordonate s-au amenajat estrade. Artiștii amatori sînt numai la... prolog — spectacole festive în instituțiile în care lucrează și repetiții generale.

Un spectacol combinat, la care să participe aproape toate formațiile artistice ale casei de cultură, nu e un lucru simplu. Repetiții separate, asamblarea programului, și cîte altele. Îndelungata experiență și obișnuința cu publicul însă, sînt bunuri care, o dată acumulate, se păstrează.

În grădina Casei raionale de cultură „Nicolae Bălcescu" se desfășoară ultima repetiție pentru spectacolul festiv (care va avea loc astă-seară la ora 19). Orchestra de muzică ușoară și cea de muzică populară românească, echipa de dansuri și formația de canto clasic, precum și formația corală bărbătească, sînt gata. O ultimă verificare a partiturilor. Apoi, cîntul pornește sigur, clar, înălțător — *„Republică, măreață vatră/Clădită-n fum de bătălii/Puternică și apărată/Slăvită fii, slăvită fii!.*

★

Aproape toate sălile clubului de la uzinele „Grivița Roșie" sînt ocupate. Frînturi de melodii răzbat pînă departe. Corul pregătește trei noi piese muzicale în cinstea zilei de 23 August: „Cîntăm slavă partidului" de Muradeli, „Glorie clasei muncitoare" de Florin Comișel și „Mîndrie și cîntec ne ești, Rominie" de Matei Socor. Peste o sută de grivițeni repetă cîntecele cu care se vor prezenta la estrada din pădurea Mogoșoaia și în comuna Chitila în zilele de 23 și 24 august.

Din altă sală se aud marșuri, cîntate cu siguranță de cei 50 de membri ai fanfarei.

Pentru aniversarea a 18 ani de la eliberare, au adăugat noi piese în repertoriul lor taraful și soliștii, cele 20 de perechi din echipa de dansuri, brigada artistică de agitație și orchestra de mandoline.

Programul e pregătit, totuși o repetiție în plus nu strică...

★

Brigada artistică a uzinelor „Republica" a pregătit un program nou „Te cîntăm, te slăvim, libertate".

...Un scurt „film" al zilei de 23 August 1944 și al anilor ce i-au urmat. Noi fabrici și uzine, construcții măreț pe litoral, blocuri și școli noi, și alte realizări. Și, în uriașul efort de construire, muncitorii uzinelor „Republica" își au contribuția lor. La panourile de onoare, fotografiile fruntașilor sînt numeroase, la gazetele de perete ale secțiilor, la cabinetul tehnic, la ședințele de producție, se fac schimburi de experiență. Rezultatul: crește numărul muncitorilor fruntași și al inovatorilor, sporește suma economiilor, marca fabricii e la înălțime. Brigada artistică a avut material din belșug pentru programul pregătit în cinstea zilei de 23 August.

Dar pe estrade, în zilele de 23 și 24 august vom întîlni și alți artiști amatori de la uzinele „Republica": corul și echipa de dansuri.

★

După cum vedem, repetițiile continuă cu perseverență, pentru marea sărbătoare. Marca fabricii e o cinste nu numai atunci cînd se vorbește de produsele întreprinderii. În oricare domeniu de activitate, marca fabricii obligă.

GABRIELA BUCUR

Corul uzinelor „Republica"

Turneu pe litoral

Un colectiv al Teatrului Satiric Muzical „C. Tănase" prezintă între 21 și 27 august spectacole pe litoral. Concertul-spectacol „Ocolul pămîntului în 30 de melodii" va fi prezentat în localitățile Eforie-sud, Eforie-nord, Constanța și Tulcea.

La căminul cultural

Tribuna fruntașilor

Cea dintîi a anunțat știrea stația de radioficare: „La 17 august, la căminul cultural va avea loc o seară intitulată „Tribuna fruntașilor". Apoi au apărut și afișe — la căminul cultural, la sediul colectivei, în comună. Așa se face că în după-amiaza respectivă căminul era plin. Peste 300 de colectiviști din Popești-Leordeni așteptau începerea manifestării culturale. Pînă atunci răsfoiau cărți și broșuri. Biblioteca de la căminul cultural organizase o mică expoziție cu broșuri agrozootehnice. Grafice cu realizările acestei tinere gospodării agricole colective, precum și cu perspectivele de dezvoltare în viitorul apropiat, panouri cu fotografii ale fruntașilor, lozinci și drapele împodobeau și ele pereții.

Despre multe lucruri au vorbit în seara aceea fruntașii colectiviști, brigadierii de la brigăzile de cîmp, legumicole și zootehnice. Au învățat multe, au discutat cele mai bune metode de muncă.

Legăturile dintre cuvinte

Limba noastră

Atît plasarea cuvintelor în propoziție cît și ordinea propozițiilor în frază reprezintă o importanță deosebită, nu numai sub aspectul efectelor stilistice, dar și sub acela al clarității ideilor exprimate.

Gramatica limbii române (volumul al II-lea) acordă, pe bună dreptate, un spațiu cuprinzător acelor cazuri în care reliefarea unui anumit sens sau obținerea unei anumite nuanțe semantice rezultă din locul fixat cuvintelor în formulare.

Dar — cum spuneam — chestiunea prezintă interes nu numai din punctul de vedere al valorilor stilistice: tot atît de importantă este ordinea cuvintelor în propoziție și sub raportul corectitudinii propriu-zis gramaticale. Exemplele ce urmează pot fi — în această privință — edificatoare.

Iată, întîi, acest citat: „În anul 499 î.e.n. Eschil participă pentru prima dată la un concurs dramatic, **dar nu cîștigă titlul rivnit de învingător" (Studiu introductiv, Biblioteca școlarului,** nr. 33, p. 11).

Așa cum e construită fraza, se poate înțelege că Eschil n-a cîștigat titlul pe care un anume învingător îl rivnea! În adevăr, **de învingător** are valoarea unui complement indirect, sau cum i se mai spune, **de agent** — și nu pe aceea de atribut pe lîngă **titlul,** așa cum a intenționat autorul frazei să se exprime.

Pentru evitarea acestei confuzii, se putea recurge la antepunerea adjectivului **rivnit** față de substantivul determinat: „...dar nu cîștigă **rivnitul titlu de învingător"** — dîndu-i-se, adică, forma substantivată.

Multe confuzii de sens provin, de asemenea, din întrebuințarea defectuoasă a relativului **care.** Este, mai ales, vorba de acele construcții în care atunci cînd pronumele amintit e repetat, se referă din punct de vedere strict gramatical la o altă parte de propoziție decît la cea rezultată din înlănțuirea logică a ideilor.

Iată, și din această categorie, un exemplu desprins chiar dintr-o Cronică a limbii: „Pentru a ilustra fenomenul e suficient să citim un singur număr din „Luceafărul" (5/1962), **în care** apar mai multe poezii semnate de autori tineri **și care** cuprind toate tipurile de rime socotite inacceptabile...".

Ce observăm, fiind atenți la construcția frazei citate?

Atît primul **care (în care),** cît și cel de-al doilea **(și care),** legați prin **și,** se referă la aceeași parte a formulării: „un singur număr din **Luceafărul".** În acest caz, ar fi de obiectat dezacordul gramatical: „...**și care** (singurul număr din **Luceafărul,** n. n.) **cuprind** (în loc de: **cuprinde,** n.n.) toate tipurile de rime...".

În realitate, acest dezacord e numai aparent, căci — logic — dar nu și gramatical — autorul frazei semnalate îl referă pe **și care** la altă parte a propoziției și anume la: **mai multe poezii.** (Acestea „**cuprind** toate tipurile de rime"...).

Exprimarea trebuie, deci, să fie refăcută. Redăm una dintre formulările posibile: „...e suficient să citim un singur număr din **Luceafărul,** în care mai multe poezii semnate de autori tineri **cuprind** toate tipurile de rime...".

Rezultă din cazurile analizate că, dacă nu ni se cere, cu tot dinadinsul, să obținem, prin plasarea cuvintelor în propoziție, anumite efecte de ordin stilistic, corectitudinea strict gramaticală a exprimării ne apare ca o obligație.

N. MIHAESCU

Informații

Școala de muzică de 12 ani nr. 1 din București, str. Principatele Unite 63 primește înscrieri la examenul de admitere clasa a VIII-a pentru ocuparea următoarelor locuri: 8 locuri instrumente de coarde: vioară, violă, contrabas; 10 locuri instrumente de suflat; 2 locuri nai. Examenul va avea loc în ziua de 27 VIII. Înscrierile se fac zilnic la Secretariatul școlii între orele 9—14. Informații suplimentare la tel. nr. 23.96.30.

★

Școala specială elementară de artă nr. 1 București, str. Comana nr. 19 raionul Grivița Roșie primește înscrieri de elevi în clasele: I, II, III, IV, V, VI — vioară; IV, V, VI, — violoncel, V, VI — trompetă, flaut, violă; V, VI — artă plastică (desen și modelaj).

Înscrierile se fac pînă la data de 25 august. Informații la Secretariatul școlii tel. 17.77.82.

În aceste zile La colectiviștii din Bălăceanca

Cu toată persistența sa, nici dogoarea arșiței acestor zile de vară nu poate constitui o piedică pentru colectiviștii comunei Bălăceanca, din raionul 23 August. Din zori pînă-n seară, în grădina de legume sau pe cîmp, peste tot, îi întîlnești lucrînd, ca albinele unui stup.

MUNCA INSUFLEȚITĂ

● La gropile unde a început tocatul porumbului furajer lucrează brigada lui Nicolae Neicu. Urmărind cum aruncă și cum așează porumbul tocat, colectiviștii Niță Enache, Stoica Marin, Dumitra Gr. Voicu, Tudora C. Enache și Maria Ion se află într-o adevărată întrecere cu tractorul și mașina de tocat. Numai în primele zile ei au însilozat mai mult de 200 tone porumb furajer.

● Grămezile de materiale — cărămidă, cherestea etc. precum și zgomotul specific sînt un indiciu că în curtea gospodăriei se desfășoară o intensă activitate de construcții. Rotindu-ți privirea, abia cuprinzi siluetele unor mari clădiri de culoare roșie nelinișate încă. Iată-le: o magazie de cereale cu o capacitate de 50 vagoane, o maternitate pentru 24 scroafe sau pentru 100 de porci la îngrășat, un grajd pentru 100 de vaci și altul pentru 100 de cai, un atelier de tîmplărie și lemnărie, o moară pentru pregătit hrușiala. Acum echipa de constructori grăbește terminarea lucrărilor la acoperișul unui alt grajd pentru 100 de vaci. Totodată se pregătesc și materiale pentru construirea unui pătul cu o capacitate de 100 vagoane, pentru noua recoltă de porumb.

— Toate vor fi gata la timp, ne-a asigurat șeful echipei de constructori, Barbu Napoleon.

● În altă parte, construcția și padocul pentru creșterea puilor de găină au fost terminate tot anul acesta. De circa 40 de zile cei aproape 900 de pui de găină aflați aici sînt îngrijiți de către Ștefana și Florica Niță. Aplicînd cunoștințele căpătate la cursurile de pregătire, pe care le-au urmat la Casa agronomului, ele întrețin bine puii de găină. Pentru aceasta ele consultă și cărți de specialitate — „Creșterea puilor și a bobocilor de rață" de S. Stoicescu și altele. Greutatea înregistrată de puii celor două categorii (avînd vîrste diferite), 150—250 de grame bucata, sînt o dovadă că tinerele crescătoare îngrijesc puii de găină „ca la carte".

ROADE BOGATE

● În anul acesta venitul colectiviștilor din Bălăceanca va atinge suma de aproape 2.300.000 lei. În primul semestru al anului a și fost realizat un venit de aproape 1.000.000 lei. Suma crește mereu. Numai de pe cele 193 de hectare cultivate cu legume (din care 40 de hectare irigate) gospodăria scoate zilnic pe piață cîte 15.000 kg. de roșii, 5—6000 kg de vinete, săptămînal cîte 12—15.000 kg. ardei grași, 5.000 kg. de varză, precum și însemnate cantități de dovlecei, castraveți etc.

Acestea și sectorul zootehnic care numără 180 de oi, 275 de vaci, 120 de cai, 1.100 de păsări și altele, arată cît de mare este averea colectiviștilor din Bălăceanca.

● Nici avutul fiecăruia dintre colectiviști nu este mai mic. Graficul zilelor muncă, afișat în văzul tuturor, la sediul gospodăriei, arată cît venit a realizat fiecare. Iată numai cîteva exemple: Ion Florea, Constantin Mihalache, Dumitru Ivan, Constantin Marinescu II, Marin Șt. Niță, Iancu Călin, Ion D. Paraschiv și mulți alții au realizat pînă acum cîte 160—230 zile muncă, fiecare.

M. GACIU

Tinerețe, munte, soare

Cînd învățai la geografie că Mureșul și Oltul izvorăsc din Hășmașul Mare, lucrul acesta nu impresionează mai mult decît altele. Dar după ce ai văzut aceste locuri, poți povesti tu însuți totul ca pe ceva trăit. Asculți șoapta izvorului, atingi apa rece ca gheața și te gîndești că firișorul acesta de apă va călători drum lung, pînă va forma riul ce brăzdează attîtea locuri. Risipă de verde, risipă de soare și de aer parfumat, un vîntuleț mîngîietor și cerul de un albastru blînd.

Aceste cîteva imagini ale unor locuri minunat de frumoase alcătuiesc un fragment dintr-o vacanță de studenți — în tabăra de la Izvorul Mureș.

— Dacă ne simțim bine? Eu una, minunat! — ne răspunde studenta Elvira Derflingher, din anul II a facultatea de geologie-geografie din Iași. Mă aflu pentru prima oară într-o tabără de studenți. Din zilele pe care le-am petrecut aici și din excursiile făcute aș avea multe de povestit. Cel mai mult mi-a plăcut stațiunea Tusnad și perspectiva lacului Ana.

— O, mie mi-a plăcut cel mai mult excursia de la Lacul Roșu și Cheile Bicazului — se grăbește să ne împărtășească impresiile Bianca Vladu din București. Mi-a oferit una din privelиștile cele mai frumoase ale țării, cunoscute multor turiști străini.

— Pe mine, ca student la o facultate tehnică — ne spune Teodor Pop din anul IV construcții București — m-a interesat mult să văd barajul și hidrocentrala de la Bicaz, despre care auzisem atîtea. Lacul de acumulare mi-a trezit încă o dată o profundă admirație pentru puterea omului care transformă natura. Explicațiile ce ni s-au dat privitor la utilitatea acestei magnifice construcții, la modalitatea de fixare a terenului și la modul de funcționare a hidrocentralei, îmi vor servi ca viitor inginer.

Dar excursiile constituie numai un aspect al vieții de tabără. Tot timpul e ocupat de felurite activități. Ion Mica, student în anul VI conservator Iași, bunăoară, „abonat" la campionatul de tenis de masă, în compania lui Gheorghe Stănescu din anul II I.C.F. București. Bucureștenii au cîștigat și concursul „cine știe cîștigă!", cu tema „Frumusețile patriei noastre", ca și meciul feminin de volei, dar ieșenii au învins la meciul masculin de baschet și la alergări — ștafeta festival între centre universitare — unde alergătoarea Doina Voroneanu din anul V I.C.F. a demonstrat o foarte bună pregătire. E programat și un concurs cu premii al soliștilor vocali.

— Am avut noroc de vreme minunată, cu soare mult — ne spune tovarășul asistent Constantin Luca, directorul taberei — încît programul n-a suferit schimbări și am putut exploata din plin toate posibilitățile pe care ni le oferă regiunea, pentru ca studenții să-și petrecă aceste zile de odihnă în modul cel mai plăcut și instructiv.

DOINA CONSTANTINESCU

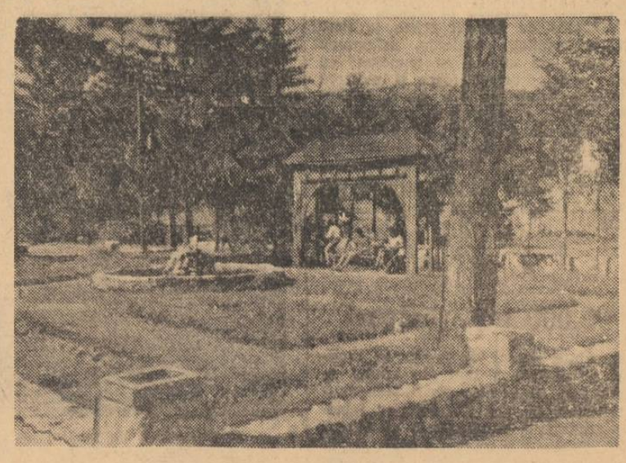

Momente de răgaz în pitorescul parc

Aici vorbește bucureștenul

CU ANGAJAMENTUL DEPĂȘIT

Datorită organizării și desfășurării în cele mai bune condițiuni a întrecerii socialiste și a aplicării măsurilor tehnico-organizatorice, colectivul întreprinderii „Drum Nou" a reușit să depășească planul producției globale pe primele 7 luni cu 1 la sută. Ca urmare a acestui fapt, angajamentul privind reducerea prețului de cost și realizarea de economii a fost depășit obținîndu-se suma de 1.470.000 lei.

Dintre fruntașii în producție s-au evidențiat în mod deosebit maistrul Ion Constantin și Ion Matei, Gheorghe Popescu, Petre Iorgu, Ștefan Scîrloiu, Andrei Marin.

ION VASILESCU

DIN REALIZĂRILE UNUI COMITET DE STRADĂ

Prin munca desfășurată de comitetul circumscripției 24, raionul V. I. Lenin, s-au obținut rezultate frumoase în activitatea obștească.

Pînă în prezent au fost colectate 3560 kg. fier vechi. Pentru plantarea florilor, curățirea străzilor și îngrijirea peluzelor cu iarbă și flori din cartier s-au efectuat 2530 ore muncă voluntară. În solarul copiilor din cartier s-au instalat, din resurse locale, o bancă și un balansor.

GHEORGHE NEOFIT

30.279 m.c. PESTE PLAN

Angajamentul luat în constatarea de producție a mecanicilor grupei stații pompe de la gospodăria canalizări a I.C.A.B., în cinstea zilei de 23 August, a fost îndeplinit și depășit.

Fiind planificat să se pompeze 54.500 m.c. apă reziduală, s-au realizat 84.779 m.c., menținînd totodată aparatele în perfectă stare, fiind gata oricînd să facă față apelor pluviale și menajere din cartierele cu căderea de teren.

S-au evidențiat echipele de mecanici conduse de Eugen Georgescu și Dumitru Gheorghiu.

NISTOR CIOLPAN

LUCRĂRI GOSPODĂREȘTI

Recent, a fost terminată pavarea străzii Dorului din raionul V. I. Lenin. Au dat ajutor și cetățenii de pe stradă. Cei peste 700 cetățeni au efectuat 3700 ore muncă patriotică.

Printre gospodarii care au adus cea mai mare contribuție se numără D. Iorgu, secretarul comitetului de stradă 141, Gh. Burlacu, St. Mihalache, D. Natalia, El. Mihăilescu.

L. ȚULAN

CURĂȚENIE ÎNTÎRZIATĂ

În Piața Unirii se face curățenie de foarte multe ori între orele 5.30 și 6 dimineața. Atunci se mătură peste picioarele celor veniți după cumpărături, iar cetățenii sînt nevoiți să sară peste grămezile de gunoi. Se știe că la această oră se află expuse pentru vînzare, zarzavaturi, legume și fructe.

După părerea mea, în piață ar trebui să se facă curat ceva mai devreme... În orice caz înainte de venirea cumpărătorilor.

CONSTANTIN GHEORGHIU

ADIO SPĂLĂTORIE

Blocul B 3 din cvartalul de locuințe din str. Drumul Taberei avea o spălătorie de care se foloseau toți locatarii. Spun avea, pentru că acum n-o mai are. N-o mai are deoarece mecanicul blocului a transformat-o în atelier personal. Și ca să fie sigur că locatarii nu vor intra să-și spele rufele, a pus o broască yale și pe deasupra două belciuge și un lacăt. Datorită acestui fapt, locatarii și-au luat adio de la spălătorie. Sperăm însă că nu pentru multă vreme deoarece I.A.L. raională trebuie să-și spună și ea cuvîntul.

MARIN HALOIU

ÎN FAȚA micului ecran

În emisiunea pentru copii

Foc de tabără pionieresc

Sîmbătă seara studioul de televiziune a oferit micilor săi spectatori o emisiune întrucîtva deosebită. Din parcul Palatului Pionierilor s-a transmis festivitatea tradițională a focului de tabără organizat în cinstea celei de a 18-a aniversări a eliberării patriei noastre. Este una dintre puținele emisiuni pentru copii realizată „pe viu". Și trebuie afirmat de la bun început că a fost o emisiune reușită. Aceasta se datorește în primul rînd faptului că aparatele televiziunii au fost așezate astfel încît cei ce luau parte la festivitate și mai ales cei ce se produceau în programul artistic nu erau stînjeniți de prezența lor. S-a reușit în felul acesta să se creeze o atmosferă degajată, iar comportarea micilor artiști să fie cît se poate de naturală.

La succesul emisiunii a contribuit judicioasa selecționare și îmbinare a pieselor prezentate în programul artistic și buna pregătire a celor ce l-au prezentat. Menționăm formațiile de muzicuțe și acordeoane, echipa de dansuri populare românești, precum și pe cei doi prezentatori ai programului, pionierii Filip Florin și Crețulescu Tamara.

Două reușite ecranizări după schițele lui I. L. Caragiale

Vestea unei premiere la televiziune a două ecranizări imprimate pe peliculă după schițele lui I. L. Caragiale a fost primită cu vie satisfacție.

În ecranizarea schiței „Căldură mare", regizorul Ion Barna a subliniat deopotrivă sărăcia spirituală și dezorientarea personajului principal, moleșeala provocată de canicula și atmosfera sufocantă din mediul filistinilor burghezi. Cu multă măiestrie și-au realizat personajele atît actorii Horia Șerbănescu și Dem. Rădulescu, creatorii rolurilor principale, cît și cei cu apariții episodice, cum ar fi Puiu Călinescu.

Mai caustică este satira lui Caragiale în schița „Domnul Goe", înfățișînd roadele răsfățului în care erau crescuți copiii familiilor suspuse din trecut. Este demn de amintit că regizoarea ecranizării, Letiția Popa, a subliniat cu tărie acest aspect introducînd o secvență mută de o mare sugestivitate în care o fetiță îmbrăcată sărăcăcios privește cu curiozitate la purtarea răsfățată a odraslei „mamiței".

Sugestiv este prezentată și comportarea celor trei „doamne", spiritul lor de intrigă, cinismul lor nedisimulat care se răsfrînge și asupra comportării „puișorului". În acest sens vrem să remarcăm secvența realizată cu măiestrie a pierderii pălăriei și discuția lui Goe cu „urîtul". Din distribuție s-a remarcat în special interpretul personajului principal. Micul Gheorghe Șubovici a intuit fidel trăsăturile domnului Goe și sub îndrumarea atentă a regizoarei a realizat admirabil tipul strengarului răsfățat și cocoloșit. Este demnă de remarcat și secvența finală în care micul actor mimează pe fiecare dintre personajele filmului. Dintre actorii maturi, cea mai reușită a fost Vasilica Tastaman în rolul „tanti Mița". Cît despre Ninetta Gusti (Mamița) și Natașa Alexandra (bunica), trebuie subliniat că ele n-au reușit să depășească maniera de joc care le face să semene cu unele dintre personajele interpretate anterior.

A. VOINEA

Moment din programul artistic festiv

Vom vedea în curînd...

● Spicuim din sumarul emisiunii pentru cluburile din întreprinderi de miercuri 29 august: „Reducerea prețului de cost în atenția Uzinei de mașini electrice București"; „Din realizările fabricii de fire sintetice „Tudor Vladimirescu"; Dicționar tehnico-economic: „Despre prețul de cost"; „O carte din bibliotecă — „Setea" de Titus Popovici"; muzică distractivă în interpretarea unei formații instrumentale condusă de Gică Rădulescu.

● Marți 28 august, telespectatorii vor putea urmări pe soprana Magda Ianculescu și pe tenorul Garbis Zobian — artiști emeriți, ca și pe violonistul Varujan Cozighian și baleriniii Ileana Iliescu și Petre Ciortea, evoluînd în cadrul unui variat recital muzical-coregrafic.

● Dintre emisiunile de muzică ușoară programate în următoarele zile, amintim un program de muzică ușoară instrumentală care va avea loc duminică seară, ca și un program de muzică distractivă susținut de o formație instrumentală condusă de Gaston Ursu — transmisie de la restaurantul Lido — care va avea loc simbătă 1 septembrie. În programul duminicii viitoare va mai fi inclusă și o emisiune consacrată unor interpreți sovietici de muzică ușoară, cu fragmente selecționate din emisiunile trimise pe peliculă de televiziunea sovietică.

● Shakespeare, marele poet al scenei, va fi din nou găzduit de micul ecran. Joi 30 august, un colectiv al Teatrului de Stat din Craiova va prezenta „A 12-a noapte" în tălmăcirea lui Mihnea Gheorghiu. Direcția de scenă a spectacolului este semnată de Georgeta Tomescu.

● În programul zilelor următoare sînt cuprinse și numeroase filme. Duminică va fi transmis documentarul „Hîrtia se naște din apă" — o producție a studioului „Al. Sahia" în regia lui Mirel Iliescu, și filmul artistic sovietic „Aventurile lui Kroș". A doua zi, luni, telespectatorii vor putea viziona comedia cinematografică sovietică „Anii fecioriei", iar simbătă 1 septembrie, ultimul film al marelui cineast francez René Clair, „Tot aurul din lume" cu Bourvil în rolul principal. Marți 28 august, în programul emisiunilor televiziunii a fost cuprinsă și „Actualitatea cinematografică". În aceeași zi va fi transmisă în reluare și emisiunea realizată pe film de televiziunea sovietică „Pădurea și fantezia".

● În zilele următoare în studioul televiziunii au fost invitate — spre bucuria celor mai mici dintre telespectatori — două colective ale teatrelor de păpuși din provincie. Teatrul de păpuși „Pescărușul" din Constanța va prezenta duminică dimineața piesa „Marele vrăjitor" și luni seara sceneta „Spaima dovecilor". Teatrul de păpuși din Botoșani va prezenta la rîndul său simbătă 1 septembrie o adaptare a unui basm celebru, „Albă ca zăpada".

In ziua de 23 August, în parcuri, piețe și păduri

În această zi, în toate cartierele, în parcuri, piețe și păduri, pe estradele din comunele subordonate ale Capitalei au loc spectacole susținute de formații artistice profesioniste și de amatori, carnavaluri, dans de masă, filme artistice. Programele vor începe în jurul orei 17. Vă recomandăm:

RAIONUL 30 DECEMBRIE

Programul artistic de pe estrada din piața Republicii va fi susținut de o serie de formații profesioniste și de amatori, printre care: orchestră, soliști și o echipă de dansuri de la Teatrul satiric-muzical „Constantin Tănase", corul, orchestra de muzică populară și soliști ai Filarmonicii de Stat „George Enescu" și formația de dansuri, orchestra și soliștii întreprinderii poligrafice „13 Decembrie 1918". În Parcul de cultură și odihnă Herăstrău se vor desfășura spectacole la estrada de amatori unde vor evolua formațiile Combinatului poligrafic „Casa Scînteii". Pe ringul de dans între orele 19—21,30 — dans de masă.

RAIONUL 1 MAI

În parcul 8 Mai vor fi prezenți artiștii Teatrului satiric-muzical „Constantin Tănase" și artiștii amatori de la Casa raională de cultură 1 Mai. Corul, taraful, soliștii, brigada și echipa de dansuri a uzinei „Electronica" vor susține un program artistic pe estrada Casei de cultură.

RAIONUL 23 AUGUST

Ansamblul S.P.C. și artiștii amatori de la uzina „Republica" și „Fabrica de mase plastice" vor susține un program artistic la Teatrul de vară 23 August. În pădurea Pustnicul spectacolul va fi susținut printre altele și de: corul, echipa de dansuri, brigada și orchestra întreprinderii „Electroaparataj".

RAIONUL T. VLADIMIRESCU

Spectacolul din parcul Vitan va începe cu un program muzical interpretat de formațiile sindicatului de pe lîngă Ministerul Comerțului Interior, urmate de echipele uzinei textile „7 Noiembrie". Corul, orchestrele de mandoline și de muzicuțe, soliștii și brigada de la „Higiena frizeri", precum și formațiile uzinei „Timpuri Noi" și „Clubului sanitar" vor prezenta un program în grădina Casei raionale de cultură „Baruch Berea".

RAIONUL GRIVIȚA ROȘIE

Formațiile artistice ale ceferiștilor de la Direcția generală și depoul București-Triaj vor evolua pe scena Teatrului de vară N. Bălcescu. În parcul Copilului programul va fi susținut de trei orchestre și trei formații de dansuri de la „Industria bumbacului", „Adesgo" și „T.U.G. 2".

RAIONUL 16 FEBRUARIE

Patru orchestre de muzică populară și ușoară printre care cele ale uzinei „Semănătoarea" și Fabricii de confecții și tricotaje București vor da spectacole muzicale pe estrada din Militari, iar estrada din Cișmigiu va găzdui programele mai multor formații de dansuri.

RAIONUL V. I. LENIN

Programul de pe estrada Ferentari va începe cu un concert de fanfară urmat de spectacolele formațiilor din șapte întreprinderi. În parcul Izvor printre altele se vor prezenta: brigada artistică de agitație de la întreprinderea metalurgică „Dealul Spirei", precum și formațiile de la „Electromagnetica", „Nufărul" și Institutul „Cantacuzino". Pe estrada din pădurea Buda-Arges vor cînta soliștii Comitetului Sindical-Casnic, întreprinderii „Spirt-Fulger" și orchestra „Institutului de cercetări electrotehnice".

RAIONUL N. BALCESCU

Formațiile a zece întreprinderi vor evolua pe estrada din parcul „Libertății". Printre ele: „București — zaharoase", „Clubul I.R.E.B.", uzinele „Tudor Vladimirescu". În piața Progresul programul va fi susținut de trei orchestre și trei formații de dansuri de la „Industria bumbacului", „Adesgo" și „T.U.G. 2".

FILME

În piețele Obor, Unirii, Banu Manta, Ferentari și Rahova vor rula filme artistice în ziua de 23 August, ora 20.

CARNAVALURI

...vor avea loc în: parcul Herăstrău pe terasa Casei de cultură, în casele de cultură din raioanele 23 August, T. Vladimirescu, Grivița Roșie și 16 Februarie.

ÎN COMUNE

Pe aproape 40 de estrade din comunele și satele subordonate Capitalei vor avea loc de asemenea programe artistice.

La Teatrul din Parcul Herăstrău, gazdă va fi studioul de Televiziune

Printre tradiționalele spectacole în aer liber care se organizează în fiecare an de 23 August, la Teatrul de vară din Parcul Herăstrău spectacolul va avea anul acesta un caracter deosebit. El a fost organizat de Televiziune spre a fi transmis cu ajutorul camerelor de luat vederi. Astfel, mii de spectatori prezenți în incinta teatrului vor constitui numai o minoritate față de zecile sau sutele de mii de spectatori din București și diferite localități din țară, prezenți prin intermediul micului ecran, la spectacolul de varietăți al televiziunii din seara de 23 August, care va avea în distribuție printre alții pe Iolanda Mărculescu, Ioana Radu, Virginica Romanovski, Fănică Luca artiști emeriți, Mihai Constantinescu, Horia Șerbănescu, Radu Zaharescu, Constantin Drăghici, Bimbo Mărculescu, Aurelia Fătu-Rădulțu și alții.

Spectacolul va începe la ora 20.

Cuvinte încrucișate — Natură

ORIZONTAL: 1) „Nada florilor", „Dumbrava minunată" și altele îi aparțin — Bulevardul stelelor. 2) Pădurice de aluni — Albastru cosmic. 3) Muntele și marea sau riul și pădurea, pentru cei ce îndrăgesc natura — Colină. 4) Cer... nesfîrșit! — În floarea... vîrstei! — Flori și fluturi, pe „cîmpii" textile. 5) Începe asfințitul! — Liniștea codrului (pl) — Cîntăreț al pădurii. 6) Patrupezi din ținuturile muntoase ale Americii de Sud — Vînt tropical. 7) Bun pe margini! — 3,14 — Vînător mitologic prăpădit printre constelații. 8) Alintare eoliană — Fără formă precisă. 9) Ne duce la munte sau la mare — Se ridică încet pînă în nori — Privește! 10) Mări înjumătățite! — Asemenea — O șa și jumătate! 11) Pavăză împotriva soarelui sau ploii. 12) Bob la plural — Transmisibil, în natura vie. 13) Startul apelor (pl) — Suplimentare.

VERTICAL: 1) Așezare rurală — Rîdele mai mari ale pescărușilor. 2) A „regizat", sub auspiciile literare, un neuitat „concert în luncă" — Consoane! 3) Se mișcă după cum bate vîntul — Cămașă — ...și o cută. 4) Organizează excursii — Stană de piatră! (pl) — Începe coborîrea! 5) Formă specială de mișcare a materiei — Alifie — Transportă! 6) Orientată spre litoral — Trecător. 7) Anii arborilor — Vălurile negre ale serii. 8) Au brăzdat cu curaj mările trecutului — Inainte de amiază! — Notă muzicală. 9) Folosință — Tulpină subterană — A descrie. 10) La ieșirea din apă (pl) — Personaje — Fără valuri mari. 11) Onomatopeea din iarbă — Blindate marine. 12) Ministerul Industriei Ușoare! — Infinitiv de inimă albastră — Osie. 13) Riu trecut la capriciul zarului — Diamante ale universului.

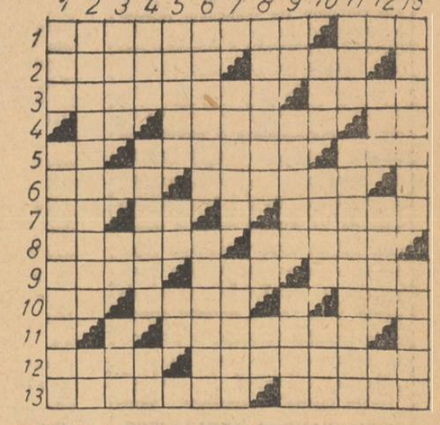

DEZLEGAREA JOCULUI ANTERIOR „Canicula"

ORIZONTAL: 1) Caragiale — Bun. 2) Omături — Grade. 3) Maci — Adia — Rac. 4) Urîți — Aula — Ta. 5) Nit — U.L. — Bere — J. 6) A.T. — Inimi — Soti. 7) Aprins — Pilot. 8) T — Atei — Sat — S. 9) Rata — Eminescu. 10) Ori — U — Ora — Tam. 11) Pămînt — E — V.E. — B 12) Itani — Camilar. 13) Casată — Pasăre.

Vizita unui grup de deputați ai parlamentului belgian

La invitația grupului romin pentru relații de prietenie Romînia-Belgia din Marea Adunare Națională, luni după-amiază a sosit în Capitală, venind din Bruxelles, un grup de deputați și senatori, membri ai parlamentului belgian.

Din grup fac parte Edmond Machtens, președintele grupului belgiano-romin, conducătorul delegației, Maurice Destenay, François Guillaume, Charles Van Hemeirijck, Abdon Demarneffe, Fernand Pairon, Theo Dejace, Julien Geldof, Frans Block, Joseph Van Cleemput, Paul de Stexhe, André Dua și Marcel Galerne.

La sosire, pe aeroportul Băneasa, oaspeții au fost salutați de deputații Marii Adunări Naționale : Șt. S. Nicolau, vicepreședinte al Marii Adunări Naționale, Nicolae Bădescu, vicepreședinte al grupului romin pentru relații de prietenie Romînia-Belgia din M.A.N., Alex. Boabă, Cornel Burtică, Ion Cozma, Petre Drăgoescu, Filip Geltz, Horia Hulubei, Traian Ionașcu, Alex. Ionescu, Maria Manolescu, C. Paraschivescu-Bălăceanu ; Gh. Pele, secretar general în Ministerul Afacerilor Externe, funcționari superiori ai Marii Adunări Naționale, ziariști.

A fost de față Honoré Cambier, ministrul Belgiei la București.

Deputatul Nicolae Bădescu a urat oaspeților bun sosit.

A răspuns conducătorul delegației, Edmond Machtens.

Un grup de pionieri a oferit oaspeților buchete de flori.

(Agerpres)

Criza dintre partenerii N. A. T. O. continuă să se adîncească

PARIS 21 (Agerpres). —

Comentatorul american C. L. Sulzberger a publicat în ziarul „NEW YORK TIMES" o analiză a actualei crize prin care trece alianța atlantică ca urmare a cererilor tot mai insistente din partea unor guverne vest-europene membre ale alianței de a se efectua anumite „reforme" ale N.A.T.O. În primul rînd, scrie Sulzberger, asemenea cereri continuă să fie formulate de guvernul francez, care a reluat ideea a unui așa-numit „directorat tripartit" prin care Franța să cîștige un post de conducător al alianței, alături de S.U.A. și Marea Britanie. Ca și pînă acum, subliniază comentatorul american, „sprijinul Statelor Unite pentru o asemenea idee rămîne cît se poate de îndoielnic".

În schimb, însă, cererile repetate ale Franței și manevrele de culise la care recurge Parisul pentru a-și impune concepția neliniștesc pe ceilalți parteneri vest-europeni din cadrul N.A.T.O. „Bonnul caută de pe acum să se asigure împotriva acestei eventualități", scrie comentatorul, care arată că cercurile conducătoare vest-germane recurg, la rîndul lor, la mașinații politice în propriile lor interese. Printre aceste manevre, Sulzberger citează propunerea Germaniei federale de a se crea un comandament militar supranațional al alianței la Washington, pentru a contracara eventualitatea creării unui directorat anglo-franco-american la Paris.

Într-un asemenea comandament ar urma însă — după cum lasă să se înțeleagă articolul din „New York Times", ca ofițerii superiori vest-germani să joace un rol important.

Asemenea cereri și manevre de culise, constată Sulzberger, provoacă „o criză adîncă" în relațiile dintre S.U.A. și partenerii lor și în relațiile dintre diferitele cercuri conducătoare vest-europene, membre ale N.A.T.O.

O acțiune primejdioasă în cel mai înalt grad

LONDRA 21 (Agerpres).

Laburistul Roy Mason a adresat ministrului aviației o scrisoare deschisă în care califică instalarea în Anglia a avioanelor spion americane de tip „U-2" drept o acțiune primejdioasă în cel mai înalt grad.

„Amintindu-mi tristă poveste a acestor avioane, scrie el, consider că instalarea lor în Anglia în acest moment reprezintă o acțiune provocatoare și alarmantă în cel mai înalt grad".

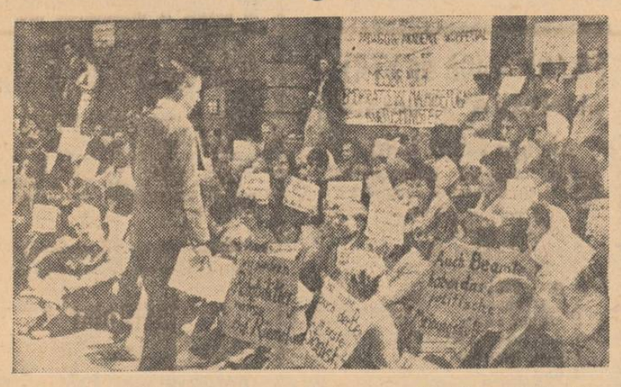

Numeroși bărbați și femei, muncitori, oameni de știință, artiști sînt urmăriți în Republica Federală Germană pentru că se pronunță pentru o politică a rațiunii, adică cer să se renunțe la politica de provocări împotriva țărilor socialiste și împotriva elementelor democrate din interior. Printre aceștia se numără și profesoara Riemeck, îndepărtată de la catedra ei pentru că deține funcția de președintă a organizației progresiste vest-germane „Deutschen Friedensunion".

În fotografie : Studenții facultății de pedagogie din Wuppertal protestează împotriva acestei măsuri și cer reîncadrarea doamnei Riemeck.

Apelul celui de-al 8-lea Congres al mamelor din Japonia adresat mamelor din întreaga lume

TOKIO 21 (Agerpres). — TASS transmite :

Mame din Japonia, mame din toate țările lumii ! A sosit momentul să ne unim eforturile și în front unic să desfășurăm o luptă hotărîtoare pentru interzicerea experiențelor cu bombe atomice și cu hidrogen, pentru lichidarea definitivă a armei nucleare, pentru înfăptuirea cît mai grabnică a dezarmării generale și totale, în numele păcii pe pămînt, în numele unui viitor minunat și fericit al copiilor noștri — se spune în apelul Congresului al 8-lea al mamelor din Japonia, care și-a încheiat lucrările la 20 august în orașul japonez Osaka.

Cele 18.000 de delegate care au participat la lucrările congresului subliniază că în aceste zile mamelor le revine marea răspundere de a salva copiii și omenirea de ororile și nenorocirile unui război. Numai prin lupta pentru pace, împotriva experiențelor nucleare, pentru interzicerea imediată a bombelor atomice și cu hidrogen, pentru înfăptuirea cît mai grabnică a dezarmării generale și totale, mamele vor asigura fericirea și propășirea familiilor lor, vor obține progresul întregii omeniri.

A apărut **„Lupta de clasă"** Nr. 8-1962

Numărul 8, pe luna august 1962, se deschide cu editorialul „Sub semnul victoriei definitive a socialismului". În continuare, se publică articolele : „Consolidarea economico-organizatorică, factor hotărîtor în dezvoltarea gospodăriilor colective" de GH. DINDERE; „Dezvoltarea comerțului socialist și cerințele consumatorilor" de ION OLTEANU ; „Activitate politico-educativă concretă, strîns legată de sarcinile actuale" de N. GAVRILESCU, I. MITRAN; „Prezență mai eficientă pe tărîmul științei istorice" de I. RADUȚIU, D. HUREZEANU ; „Tendințe în romanul american de azi" de ALEXANDRA SIDOROVICI; „Antiumanismul filozofiei burgheze contemporane" de LUDWIG GRÜNBERG.

La rubrica „Din presa partidelor comuniste și muncitorești" sînt publicate: „Cu privire la întărirea Partidului Comunist din Marea Britanie" de JOHN GOLLAN ; „Lupta pentru pace, democrație și progres în Belgia" de JEAN BLUME; „Crearea Partidului Comunist din Basutoland" de JACK WODDIS.

Revista cuprinde și rubrica „Pe urmele materialelor publicate".

PE TOT GLOBUL

AU LUAT SFÎRȘIT LUCRĂRILE CELEI DE-A PATRA CONFERINȚE NAȚIONALE A SINDICATELOR BRAZILIENE

RIO DE JANEIRO 21 (Agerpres). —

În orașul Sao Paulo, unul din cele mai mari centre ale Braziliei, a avut loc a patra conferință națională a sindicatelor.

La lucrările ei au participat 3.500 delegați reprezentînd 600 federații, asociații și organizații sindicale din țară. La ședința de închidere a conferinței au participat Hermes Lima, ministrul muncii și asigurărilor sociale, și alte persoane oficiale.

Conferința a adoptat un manifest în care se cere apărarea libertăților democratice și sindicale, acordarea dreptului de vot soldaților și neștiutorilor de carte, luarea de măsuri împotriva trusturilor și monopolurilor și înfăptuirea unei reforme agrare radicale.

Participanții la conferință au exprimat solidaritatea clasei muncitoare din Brazilia cu oamenii muncii din Portugalia care luptă împotriva dictaturii sîngeroase a lui Salazar.

Recunoașterile revistei americane „Life"

ZBORURILE LUI NIKOLAEV ȘI POPOVICI DOVEDESC CĂ UNIUNEA SOVIETICĂ A ÎNTRECUT CU MULT STATELE UNITE ÎN CURSA COSMICĂ

NEW YORK 21 (Agerpres). —

Cunoscuta revistă americană „LIFE" comentează pe larg fapta glorioasă a cosmonauților sovietici. În ultimul număr al acestei reviste redactorul John Dille, care s-a specializat în probleme de cosmonautică, scrie că *după cum o dovedesc zborurile efectuate de Nikolaev și Popovici, „Uniunea Sovietică a întrecut cu mult Statele Unite în cursa cosmică".*

Dille amintește că recentele realizări ale S.U.A. în cucerirea Cosmosului „au lăsat multor americani impresia că noi nu am rămas prea mult în urmă și că în curînd vom ajunge din urmă" Uniunea Sovietică. Lucrurile stau însă cu totul altfel, scrie autorul. *„Din momentul în care nava cosmică condusă de locotenent-colonelul Popovici s-a apropiat de nava cosmică a maiorului Nikolaev a fost clar că rușii sînt cu mult înaintea Statelor Unite în întrecerea în domeniul acelor cercetări cosmice în care, după cum credeam, avem o șansă reală de a învinge și anume zborurile cosmice în scopul aterizării unui om pe Lună"".*

Scriind că Statele Unite nu vor putea probabil lansa una după alta două nave cosmice pentru a se întîlni în Cosmos, înainte de sfîrșitul anului 1965, Dille scrie : „Un expert a spus unui corespondent al revistei „Life" săptămîna trecută că apropiind navele cosmice una de cealaltă la o distanță atît de mică rușii au rezolvat în proporție de 80 la sută problema întîlnirii în Cosmos.

Dar această potențială platformă cosmică, scrie autorul în continuare, nu este singura realizare importantă a rușilor de săptămîna trecută. Reușind să mențină două persoane în Cosmos atît timp cît a fost nevoie, Uniunea Sovietică a cules incontestabil date suficiente despre influența stării îndelungate de imponderabilitate și în legătură cu alte probleme referitoare la zborurile cosmice îndelungate și, de asemenea, în legătură cu multe probleme care se pot ivi în fața omului în decursul zborului spre Lună.

Realizarea rușilor, scrie revista „Life", spulberă, de asemenea, impresia că deși Statele Unite nu se pot compara cu Uniunea Sovietică în ceea ce privește dimensiunile și puterea navelor cosmice, ele ar dispune de aparate mai „complexe" și ar fi în stare să îndeplinească sarcini mai dificile. „Rușii au dezmințit categoric această teorie în 1959 cînd au reușit să lanseze în direcția Lunii racheta „Lunnik-2", iar apoi au fotografiat reversul Lunii cu ajutorul lui „Lunnik-3". Acestea sînt dovezi uimitoare ale unui sistem precis de dirijare".

„Rușii au dat din nou dovezi uimitoare în ceea ce privește precizia funcționării și dirijării, lansînd una după alta rachetele „Vostok-3" și „Vostok-4" la un interval de 24 de ore".

Această lansare precisă stîrnește invidia specialiștilor americani. „Formidabil — a exclamat directorul proiectului „Mercury", „Vostok-4" a trebuit să fie lansat într-un moment precis stabilit pentru a se întîlni cu „Vostok-3" la timpul cuvenit. Lansarea celor două nave cosmice literalmente la comanda unu-doi arată că rușii și-au rezolvat problemele controlului definitiv înainte de zbor în asemenea măsură încît nu mai există „piedici" serioase".

„Lansarea celor două nave cosmice, subliniază Dille, ilustrează încă una din superioritățile rușilor, precum și proporțiile resurselor lor. De-arece nu este posibil să se curețe o rampă de lansare și să se lanseze tot de pe ea o altă rachetă peste 24 de ore trebuie să deducem că Uniunea Sovietică posedă cel puțin de două ori mai multe rampe decît noi pentru lansarea navelor cosmice cu un om la bord".

„În felul în care acționăm astăzi, se spune în încheierea articolului, *nu poate exista nici o îndoială că, după cum a spus Wernher von Braun, atunci cînd vom ajunge pe Lună vom găsi acolo ruși".*

Militariștii vest-germani creează noi baze militare pe pămîntul Portugaliei

Relatările ziarului „Die Andere Zeitung"

LISABONA 21 (Agerpres). —

Ziarul „DIE ANDERE ZEITUNG" publică o corespondență din Portugalia intitulată : „Bundeswehrul în Portugalia" în care se arată că în prezent militariștii vest-germani creează noi baze militare pe pămîntul Portugaliei. Proiectul de creare a unor noi baze militare aeriene în Portugalia, arată ziarul, a fost discutat în timpul recentei vizite în Portugalia a secretarului de stat al S.U.A., Dean Rusk. Potrivit acestui proiect, în curînd, pe malul de sud al fluviului Tajo, din apropierea capitalei Portugaliei, vor începe lucrările pentru lărgirea și modernizarea aeroportului militar Montijo, controlat pînă în prezent de aviația militară a S.U.A. Paralel cu această nouă construcție, la Beja va începe construirea unui nou aerodrom militar destinat forțelor militare aeriene vest-germane. Noul aerodrom militar va costa aproximativ 150.000.000 de escudos.

Ziarul arată că scopul construirii acestor noi baze militare este de a sprijini și apăra regimul dictatorial al lui Salazar. Ziarul relevă că alegerea orașului Beja drept avanpost de apărare a dictatorului Salazar nu a fost întîmplătoare. Acest oraș a constituit în luna aprilie 1962 unul din punctele nevralgice ale regimului salazarist. În aprilie a.c. garnizoana militară s-a răsculat încercînd să organizeze o rebeliune împotriva dictatorului. Cu acest prilej a fost omorît ministrul de Război al Portugaliei.

Staționarea unor unități militare străine ale N.A.T.O., și în primul rînd vest-germane și americane în acest oraș, continuă ziarul, este în mod vădit concepută pentru intimidarea populației locale care dorește să se descotorosească de această dictatură fascistă.

IN CITEVA RINDURI

● **După cum transmite agenția coreeană de știri, la 20 august Kim Ir Sen, președintele Cabinetului de Miniștri al R.P.D. Coreene l-a primit pe Manole Bodnăraș, noul ambasador extraordinar și plenipotențiar al R.P. Romîne în R.P.D. Coreeană.**

● **Centrul cultural romîn din Montevideo a organizat la 20 august o manifestare închinată celei de-a 18-a aniversări a eliberării Romîniei de sub jugul fascist.** (Din presa de dimineață).

LA 20 AUGUST un grup de 50 de școlari din Londra a plecat în Uniunea Sovietică. Copiii englezi vor vizita Moscova și Leningradul și se vor întoarce în patrie la 6 septembrie.

● **La alegerile cantonale care au avut loc în ziua de 19 august în orașul Sancerre (departamentul Cher), candidatul Partidului Comunist Francez a fost ales consilier general.** (Din presa de dimineață).

POTRIVIT ultimelor statistici oficiale, date publicității la Londra, în Anglia criminalitatea a crescut de la 304.000 de cazuri, cîte au fost înregistrate în 1939, la 806.000 în 1961.

Deosebit de mult a crescut delicvența în rîndurile tineretului.

● **„Printre cei 1.700 de militari ai Legiunii străine, staționați de cîteva săptămîni în Corsica, a izbucnit o adevărată epidemie de dezertare — relatează ziarul vest-german „Süddeutsche Zeitung". Numărul dezertărilor reușite se apreciază la 140—200".** (Din presa de dimineață).

CÎTEVA MII de parizieni s-au adunat în Bois de Boulogne pentru a cinsti memoria a 35 de tineri francezi împușcați aici de soldați hitleriști în ajunul eliberării Parisului în anul 1944.

Vorbitorii au chemat la unirea tuturor forțelor democratice în lupta pentru pace, dezarmare generală și controlată, pentru încheierea tratatului de pace cu cele două state germane

● **„Pentru prietenie între popoare, pentru întărirea păcii în lumea întreagă" — sub această lozincă s-a deschis la 18 august la Praga Expoziția mondială de filatelie — Praga 1962.** (Din presa de dimineață).

● **Agențiile occidentale de informații relatează că Organului executiv provizoriu i s-au prezentat oficial listele cu persoanele care vor candida la apropiatele alegeri pentru Adunarea Națională a Algeriei.** (Din presa de dimineață).

„U.N.E.S.C.O. este gata să acorde ajutor științific Pakistanului în lupta împotriva salinizării solului și a transformării lui în mlaștini" — a declarat la 20 august înainte de a pleca spre această țară Viktor Kovda, directorul departamentului științelor naturii și științelor exacte al U.N.E.S.C.O.

Evoluția situației din Argentina

BUENOS AIRES 21 (Agerpres). —

Criza internă din Argentina declanșată ca urmare a certurilor dintre comandanții militari nu a putut fi rezolvată nici în cursul zilei de 20 august. În seara zilei de luni, ziarele argentiniene „LA RAZON" și „CORREO DE LA TARDE" au anunțat că 90 de ofițeri superiori au cerut să fie puși în disponibilitate sau în retragere din cauza ultimei crize intervenite între cadrele superioare ale armatei argentiniene. Aceleași ziare au publicat lista a 14 generali care au fost puși în retragere.

Potrivit agenției France Presse la Buenos Aires s-a anunțat luni că noul ministru de război, generalul Jorge Cornejo Saravia, și-ar fi prezentat demisia dar pînă în prezent nu a fost luată încă o hotărîre în legătură cu această cerere.

LA 20 AUGUST, „fuehrerii" fasciștilor englezi, căpetenia „mișcării național-socialiste" Collin Jordan și secretarul acestei organizații, John Tyndalt au comparut în fața tribunalului. Jordan a fost condamnat la 2 luni închisoare, iar Tyndalt la 6 săptămîni închisoare, dar întrucît li s-a dat dreptul de a face apel, au fost eliberați pe garanție.

La 27 august Jordan și Tyndalt trebuie să compară în fața tribunalului pentru altă acuzație și anume pentru crearea unei organizații paramilitare.

În pofida represiunilor

POPORUL MOZAMBICULUI VA CONTINUA LUPTA ÎMPOTRIVA COLONIALIȘTILOR

CAIRO 21 (Agerpres). —

Poporul Mozambicului îi urăște pe colonialiști și va lupta pentru eliberarea sa, în pofida încercărilor colonialiștilor de a înăbuși mișcarea de eliberare națională din țară, a declarat la 20 august Adelino Gwambe, președintele Uniunii naționale democratice din Mozambic (Udenamo) la o conferință de presă care a avut loc la Cairo.

Colonialiștii, a spus Gwambe, vor să intimideze poporul nostru. Ei arestează și torturează pe patrioți. Africanilor li s-a interzis nu numai să circule pe străzi noaptea dar chiar să citească ziarele. Nici un fel de represiuni nu vor opri însă lupta noastră, a subliniat Adelino Gwambe. Poporul Mozambicului, a spus el, trăiește în condiții insuportabile. Mizeria, bolile și foametea — aceasta este soarta lui. În același timp imperialiștii se îmbogățesc din exploatarea avuțiilor noastre.

Vorbind despre greutățile pe care le întîmpină mișcarea de eliberare națională din Mozambic, Gwambe a chemat pe patrioți să-și strîngă rîndurile și să intensifice lupta pentru eliberarea Mozambicului de sub jugul colonialiștilor.

Pentru a împiedica mișcarea grevistă

Cercurile patronale din R. F. G. amenință muncitorimea cu acțiuni represive

BONN 21 (Agerpres).

Corespondentul din Bonn al ziarului britanic „GUARDIAN" subliniază că în momentul de față în Germania occidentală se înregistrează un adevărat val de revendicări ale diferitelor sindicate ale oamenilor muncii. În cursul celui de-al doilea semestru al anului acesta, scrie corespondentul, expiră contractele colective în diferite ramuri ale industriei, și muncitorii din aceste domenii — printre care se numără muncitorii din industria de confecții, încălțăminte și din fabricile de hîrtie — au anunțat că cer sporuri de salarii de pînă la 12 la sută.

Ca răspuns, cercurile patronale au anunțat că vor cere sprijinul autorităților pentru a respinge revendicările muncitorilor și pentru a interzice acțiunile revendicative și grevele organizate de sindicate. „Guardian" reproduce în acest sens o declarație a președintelui Asociației patronilor din industria vest-germană, care nu se sfiește să amenințe cu acțiuni represive, pentru a împiedica grevele.

Scopul apropiatei vizite a președintelui de Gaulle în Germania occidentală

PARIS 21 (Agerpres).

„Tratativele care se desfășoară în legătură cu eventuala aderare a Angliei la Piața comună nu sînt privite cu ochi buni la Paris" — scrie ziarul francez „COMBAT". Citînd surse din apropierea cercurilor oficiale franceze, ziarul arată că la Paris se consideră că intrarea Angliei în acest organism economic ar atrage după sine o sporire a influenței și presiunilor americane asupra țărilor membre ale „Pieței comune" și s-ar solda cu pierderea poziției preponderente pe care Franța se străduiește să și-o asigure față de partenerii ei.

Pentru a căuta să păstreze rolul central al guvernului său în „Piața comună" — scrie mai departe „Combat". — președintele de Gaulle intenționează să aibă discuții importante cu Adenauer în cadrul apropiatei vizite pe care o va întreprinde în R. F. Germană. „Uniunea franco-vest-germană a cărei consolidare este urmărită prin această vizită — scrie ziarul francez — este necesară în concepțiile Parisului ca o contrabalansare a influenței anglo-saxone mai ales în eventualitatea că Anglia ar intra în Piața comună".

„Sunday Times" despre îndeletnicirile misiunii americane din Pakistan

CARACI 21 (Agerpres). —

În cadrul unei conferințe de presă care a avut loc în orașul Lahore, Zanid Malik, fruntaș al vieții publice din Pakistan, a relatat că doi funcționari ai consulatului american din Lahore i-au oferit 50 000 rupii în vederea organizării unui nou partid care să servească cauza „consolidării relațiilor americano-pakistaneze" și să constituie „un reazem în lupta împotriva comunismului". Anunțînd acest lucru, ziarul „SUNDAY TIMES" cere guvernului pakistanez să protesteze pe lîngă guvernul S.U.A. în legătură cu acțiunile infame ale funcționarilor americani și să-i declare „persona non grata". Ziarul arată că misiunea americană din Pakistan se îndeletnicește cu mituirea în secret a oamenilor.

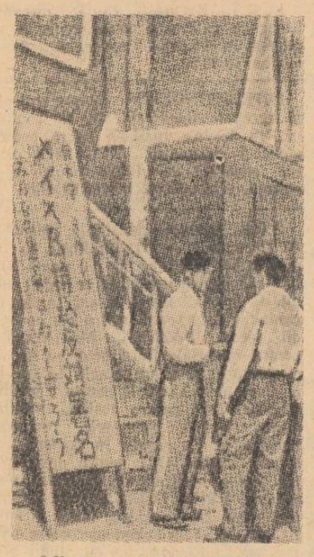

S.U.A. au transformat insula japoneză Okinawa, ocupată de ele acum 16 ani, într-o puternică bază militară. De atunci, nu încetează lupta poporului japonez pentru desființarea bazei militare și pentru retrocedarea către Japonia a acestui teritoriu răpit în mod ilegal.

În fotografie : pe una din străzile orașului Naha (Okinawa). Stringerea semnăturilor sub petiția de protest împotriva aducerii pe insulă a proiectilelor teleghidate „Mays-V".

ECOURI • Ecouri • ECOURI

S.U.A.: Consumul de narcotice — un flagel național

TREI reporteri de la ziarul „New York Journal American", au primit, cu cîtva timp în urmă, din partea conducerii ziarului newyorkez misiunea de a descoperi și pătrunde în rîndurile consumatorilor și traficanților de narcotice din New York. Și echipa reporterilor a reușit să dea de unele fire care duceau spre lumea adîncă și misterioasă a narcomanilor. Ba, unul din reporteri, cu veleități de detectiv, a mers pînă acolo încît a înregistrat pe bandă de magnetofon chiar o convorbire între o consumatoare de narcotice și un traficant. E demnă de menționat : „Hallo" — spunea cu jumătate de gură, ridicînd receptorul o tînără americană în vîrstă de 16 ani. „Pe cînd lotul următor ?" — a întrebat nerăbdătoare dînsa. „Este adevărat că în curînd veți primi o mulțime de narcotice ?" Vocea bărbătească de la celălalt capăt al firului a răspuns prompt dînd asigurări ferme fetei : „Fii sigură că vor fi narcotice și tot ce trebuie. Să-mi dai un telefon, fetițo, și vom aranja o afacere avantajoasă".

Descoperirile celor trei reporteri au fost prezentate publicului american sub forma unor reportaje despre felul în care, mai cu seamă tineretului, din cel mai mare oraș al S.U.A., îi sînt băgate pe gît, fățiș fără nici o urmă de sentiment uman tot felul de narcotice. Și dacă lăsăm la o parte latura senzațională a acestei afaceri, pe care „New York Journal American" nu s-a sfiit de loc s-o speculeze, observăm că relatările reporterilor sînt pline de informații semnificative. Așa de pildă, reiese că în multe cartiere ale New York-ului există zeci de cluburi clandestine unde se vînd narcotice. Nu rarcori, traficanții organizează, pe propria cheltuială, „scrate" pentru tineri și tinere, unde își desfac marfa lor odioasă.

Concluzia finală care se desprinde din articolele pe această temă înserate în paginile ziarului sus citat este că traficul de narcotice înregistrează în S.U.A. o creștere evidentă. Deși numărul exact al narcomanilor nu este cunoscut, numeroși specialiști americani în această problemă apreciază că el este de ordinul sutelor de mii. Unele date sumare publicate de Biroul federal pentru narcotice arată că la fiecare mie de americani minori 38 consumă narcotice. Narcomanii americani cheltuiesc anual pe aceste „produse" circa 3 miliarde de dolari. Iată de ce, chiar și diferite organe ale administrației de stat americane au fost nevoite să recunoască că abuzul de narcotice a devenit în S.U.A. un flagel național. În cel mai select colț al orașului New York, Manhattan, s-a descoperit, recent, o traficantă care își vindea „marfa" în plină zi. Ea stătea în parc pe o bancă și-și dezmierda copilul din cărucior. Sub salteaua acestuia se afla... cocaină. Clienții săi se apropiau de dînsa pentru „a mîngîia obrajii copilului".

Faptele prezentate mai sus demască unul din aspectele inumane ale modului de viață capitalist. Se știe doar că, indiferent de natura lor, narcoticele influențează negativ asupra stării psihice și nervoase a tinerilor, transformîndu-i în oameni dezechilibrați, incapabili să gîndească și să judece limpede, sănătos. Nu întîmplător părinți americani, îngrijorați de soarta și viitorul copiilor lor, după ce au citit materialele apărute în „New York Journal American" privitoare la comerțul cu narcotice, au căutat printre rîndurile acestora propuneri chibzuite în privința modului cum trebuie luptat împotriva acestei plăgi îngrozitoare. Dar ei n-au găsit nici măcar o singură referire la acest lucru. Asta nu interesează nici ziarul și nici societatea unde el apare. Conducătorii lui „New York Journal American", cît și stăpînul acestuia, domnul Hearst — mare magnat al presei din S.U.A., proprietar a numeroase ziare și reviste — și-au încheiat strălucit socotelile în urma publicării articolelor despre traficul de narcotice. După cum remarcă, nu cu puțină invidie, revista „Newsweek" ei au obținut ce și-au propus : ziarul „New York Journal American" și-a sporit tirajul cu 25.000 de exemplare...

G. A.

Ca și în trecut

ÎNTR-O dimineață de septembrie 1941 S.S. Hauptsturmfuehrer-ul Karl Fritsch, adjunctul comandantului lagărului de la Auschwitz a făcut o descoperire senzațională : calitățile „curative" ale produsului „Cyklon". A fost o simplă întîmplare pe care scriitorul Ioan Grigorescu o povestește în nuvela „Evrika"! din volumul său intitulat „Obsesia". Hauptsturmfuehrer-ul a vrut să scape de un șoarece care-i sîcîia și a cerut să i se aducă o cutie cu „insecticidul" aflat în depozit. Cîteva granule căzute pe jos din neglijența soldatului și îngrijitoarei era să coste viața celor care o mînuiseră. Efectul rapid al „produsului" l-a uluit pe Fritsch. În mintea sa a încolțit o idee. Dacă a găsit soluția pentru rezolvarea problemei care-l frămînta pe șeful său, Hoess și anume : mica productivitate a cuptoarelor și plutoanelor de execuție ? Fără să stea prea mult în cumpănă a făcut o probă pe cîteva sute de deținuți. Rezultatul a întrecut toate așteptările. La reîntoarcerea șefului și-a prezentat „descoperirea" făcîndu-i, bineînțeles, o nouă „experiență practică". „E descoperirea mea" — s-a lăudat el. „Desigur, dar mai întîi a lui „I. G. Farbenindustrie" — i-a retezat șeful lăudăroșenia amintindu-și că un reprezentant al fabricii îi făcuse un apropo plin de echivoc, atrăgîndu-i atenția că „într-un asemenea lagăr «o rezervă» ceva mai mare de «Cyklon» nu strică niciodată".

Au trecut 21 de ani de la „epocala descoperire" de către Karl Fritsch și de către șeful său a realelor intenții cu care a fost fabricat produsul „Cyklon". Milioane de oameni au fost asasinați cu ajutorul acestui produs al renumitei firme chimice germane „I. G. Farbenindustrie". Firma însăși a dispărut. Prea sinistră era faima pe care și-o cîștigase prin producția chimicalelor folosite în camerele de gazare ale lagărelor morții. Dar ea a dispărut doar formal căci trei noi concerne: „Farbenfabriken Bayer". „Farbenwerke Höchst" și „Badische Anilin und Soda Fabrik" îi continuă activitatea.

Firmele sînt noi. Dar ele se dovedesc „demne" continuatoare a tradițiilor lui „I. G. Farbenindustrie".

Recent ziarele vest-germane au publicat următoarea informație din Karlsruhe: O oarecare frau Meta G. (nu se dă numele complet) a cumpărat un praf fabricat după rețeta unor mari laboratoare chimice și purtînd denumirea de reclamă „Dreck-Weg curăță totul". Cînd a încercat să curețe parchetul cu ajutorul acestui praf, aerul s-a umplut de vapori toxici conținînd, după cum s-a constatat ulterior, tetraclorură de carbon. Toți cei prezenți în cameră și-au pierdut imediat cunoștința. Două dintre femei au fost salvate. Una a decedat. După cum se vede, chiar mai radical ca în întîmplarea Hauptsturmfuehrerului Fritsch.

Pățania doamnei Meta G. din Karlsruhe a scos la iveală cu ce se ocupă continuatoarea lui „I. G. Farbenindustrie". Ea se îndeletnicește din nou — ca și în trecut — cu fabricarea unor produse care „curăță radical". În definitiv, dacă atîtea lucruri merg la Bonn ca și în trecut, dacă atîția foști potentați hitleriști dețin în prezent funcții importante, de ce să nu se gîndească oamenii care au drept unică deviză „afacerile sînt afaceri" că și produsele lor pot atrage exclamația de pe vremuri a Hauptsturmfuehrerului Fritsch: „Evrika !".

Dovadă că activitatea ei nu este socotită de oficialități drept răufăcătoare este și faptul că nimeni nu i-a tras la răspundere pe fabricanții lui „Dreck-Weg". (S-a dat doar o dispoziție de retragere din comerț a lotului respectiv). „Farbenwerke Höchst" este doar o „societate anonimă"; și o întreprindere al cărei profit anual trece de 100 milioane mărci este într-un stat de tipul celui bonnist, tabu.

S. GL.

Sport

Vă informăm despre:

Noua ediție a „Cupei campionilor europeni" la volei

Federația internațională de volei a comunicat de curînd regulamentul „Cupei campionilor europeni" la volei, ediția 1962—1963. Față de regulamentul anului precedent, cel actual prevede o serie de dispoziții noi.

DATA DE INSCRIERE

La întreceri participă echipele masculine și feminine campioane ale țărilor din Europa și bazinul mediteranian. Inscrierea se face nominal pînă la 1 octombrie. Dacă din motive obiective echipa campioană nu poate participa, cu recomandarea Federației naționale respective poate fi calificată echipa clasată pe locul secund în campionat.

Competiția este dotată cu o cupă oferită de Federația poloneză de volei pentru echipele masculine și una oferită de Federația de volei a U.R.S.S. pentru cele feminine.

COMISIA CUPEI

Comisia „Cupei campionilor europeni" este alcătuită dintr-un delegat al Biroului Federal al F.I.V.B., secretarul său general adjunct, președintele sau delegatul comisiei internaționale de arbitraj, și de membri ai federațiilor europene și din bazinul mediteranian (total 6 membri). Contestațiile privind calificarea jucătorilor și alte reclamații referitoare la jocurile disputate trebuie formulate în termen de trei zile.

SISTEMUL DE DISPUTARE

In ediția 1962—1963 jocurile se vor disputa sistem eliminatoriu (tur-retur) în toate etapele, sîmbătă sau duminică. Locul de disputare a fiecărui joc va fi propus Comisiei de echipele organizatoare. Nici o schimbare de dată a jocurilor din retur nu va fi aprobată.

Dacă numărul echipelor participante va fi mai mare de opt, se va proceda la un tur eliminatoriu. Echipele calificate în sferturile de finală ale ediției precedente, vor fi capi de serie eliminatorie, repartizarea lor făcîndu-se după criterii geografice și tragere la sorți, cu excepția deținătoarei cupei care va intra în turul următor.

Echipele vor putea inversa locurile de disputare ale jocurilor, sau susține jocurile din tur și retur în cadrul unei deplasări, la interval de minimum o zi.

In caz de neprezentare a unei echipe, adversarul se va califica pentru turul următor fără a mai fi necesar să dispute jocul din retur cu aceasta. In caz de egalitate de victorii în jocurile tur-retur, se va ține seama de setaveraj (prin scădere) pentru calificare în etapa următoare. Dacă există din nou egalitate se va disputa un al treilea joc pe terenul unde s-a desfășurat cel de al doilea joc, în interval de două zile. Echipa cîștigătoare a celui de al treilea joc se va califica mai departe.

Fiecare club va comunica Comisiei o listă de 16 jucători (jucătoare), dintre care cîte 12 vor putea fi întrebuințați la fiecare întîlnire.

Pînă la optimile de finală, jocurile se vor putea disputa și în aer liber. Incepînd cu sferturile de finală, însă, obligatoriu se vor desfășura pe teren acoperit.

DATELE DE DESFĂȘURARE

Comisia „Cupei campionilor europeni" a stabilit datele de desfășurare ale ediției 1962—1963, astfel:

Turul preliminar (dacă va fi cazul): 16 decembrie 1962 — 6 ianuarie 1963.

Optimile de finală: 27 ianuarie — 10 februarie 1963.

Sferturile de finală: 3—17 martie 1963.

Semifinalele: 7—21 aprilie 1963.

Finala: 17—26 mai 1963.

Intre datele de mai sus trebuie să aibă loc 2 jocuri (tur-retur) după înțelegere dintre cluburile interesate. Programul va fi tras la sorți la începutul lunii octombrie, cînd va avea loc reuniunea comisiei „Cupei campionilor europeni" cu ocazia campionatului mondial de la Moscova.

„Cupa Eliberării" la handbal în 7

Mîine, meciul decisiv: Dinamo—Rapid

Ambele meciuri de ieri, din cadrul etapei a II-a a competiției masculine de handbal în 7 dotată cu „Cupa Eliberării", au fost deosebit de disputate, formațiile favorite, Dinamo și Rapid, primind o replică viguroasă din partea adversarelor lor, Dinamo (tineret) și, respectiv, Unirea (Fabrica de ace).

Campioana țării, Dinamo, a terminat, e drept, învingătoare, cu 20—18 (8—6), dar a depus destule eforturi, deoarece „secunzii", jucătorii de la Dinamo (tineret), au acționat ceva mai curajos decît în ajun, în partida cu Rapid, în special în atac. Au marcat: Ivănescu 5, Hnat 3, Costache II 3, Covaci 2, Coman 2, Costache I, 2. Bădulescu 2 și Moser pentru Dinamo, Popescu 5, Hovîrneanu 4, Ionescu 3, Iura 2, Eftimie 2 și Simionescu 2 pentru Dinamo (tineret).

Foarte echilibrată a fost și întîlnirea Rapid—Unirea, cîștigată de feroviari la mare luptă, cu 23—18 (10—10). De menționat că scorul a alternat, la cîte un gol diferență, pînă cu 5 minute înainte de sfîrșit, cînd ceferiștii, mai bine pregătiți fizic și mai experimentați, s-au detașat. O mențiune, totuși, pentru echipa Unirea, care, prin jocul bun pe care îl practică, se anunță printre favoritele campionatului orășenesc. Au marcat: Mureșan 6, Constantinescu 6, Stoian 4, Hausner 3, Barbu 2, Nicolau și Mengoni pentru Rapid, Popa 7, Crăciun 4, Burcă 3, Radian, Dobrescu, Balinberg și Dinu pentru Unirea.

Mîine, pe terenul din incinta parcului Dinamo e programată ultima etapă. Primele clasate, Dinamo (4 p) și Rapid (3 p) își vor disputa, de la ora 18,15, trofeul pus în joc. În deschidere, de la ora 17: Dinamo (tineret) — Unirea.

Tinerii tenismeni se remarcă în campionatele Capitalei

Probele individuale din cadrul campionatelor de tenis ale Capitalei se apropie de sfîrșit: au fost desemnați semifinaliștii campionatului de seniori și finaliștii probei de simplu juniori.

La juniori, cei care urmează să-și dispute întîietatea în finală sînt I. Năstase și D. Dimache, doi din tinerii jucători cei mai dotați din Capitală (și din întreaga țară), adevărate speranțe ale tenisului nostru. Ei s-au impus în fața adversarilor, însă n-a lipsit mult ca fiecare partidă să cunoască și un al treilea set... Astfel, R. Niculescu a pierdut în fața lui Dimache primul set cu 6—1 iar pe al doilea la limită, cu 6—4. Asemănător a fost întrecut și D. Țereanu de către I. Năstase, numai că setul mai echilibrat a fost primul. Năstase ca de

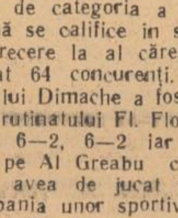

D. DIMACHE

altfel și Dimache datorează victoriile cunoștințelor tehnice mai avansate, precum și calmului de care au dat dovadă în momentele decisive ale jocului.

Acești doi juniori — Dimache și Năstase — continuă să aibă o evoluție peste așteptări în întrecerea seniorilor de categoria a doua. Ei au reușit să se califice în semifinale într-o întrecere la al cărei start s-au prezentat 64 concurenți. Ultima victorie a lui Dimache a fost consemnată asupra rutinatului Fl. Florescu cu scorul de 6—2, 6—2 iar Năstase l-a depășit pe Al Greabu cu 6—1, 6—1. Ei vor avea de jucat în semifinale în compania unor sportivi de valoare. Dimache îl va avea ca adversar pe I. Diaconescu — cîștigătorul de anul trecut al campionatului, iar Năstase va avea de primit replica lui Al. Cruceanu, care pentru progresul înregistrat în ultima vreme a fost invitat să participe la „Internaționalele" R.P. Romîne, recent încheiate. Fără îndoială, cele două speranțe vor avea de spus un cuvînt greu în confruntările cu ceilalți doi semifinaliști, care vor avea loc vineri dimineață. Diaconescu a obținut calificarea învingîndu-l pe Gr. Golescu cu 6—3, 6—2 iar Cruceanu l-a depășit pe R. Pascal cu 6—2, 6—2.

La senioare cele patru semifinaliste sînt: Mihaela Cruceanu, Maria Andruță, Mihaela Colceag și Gabriela Velicu. Calificarea cea mai dificilă a obținut-o Cruceanu care a fost la un pas de a pierde în fața Ecaterinei Mursa, după o partidă extrem de disputată. Scorul din setul trei de altfel, a cunoscut o evoluție dintre cele mai interesante. Mursa a condus cu 2—0 la ghemuri însă Cruceanu printr-o remarcabilă revenire a cîștigat consecutiv cinci ghemuri. In momentul cînd se credea că Cruceanu va repurta victoria, Mursa, cu un joc mai atent în apărare, nu numai că a egalat situația, dar a și luat un avans de un ghem. La scorul de 6—5 pentru Mursa, aceasta s-a resimțit după efortul depus, cedînd inițiativa adversarei, care cîștigă trei ghemuri și odată cu acestea meciul cu rezultatul de 6—4, 3—6, 8—6. Tot în trei seturi a învins și Gabriela Velicu pe Gabi Voinescu: 3—6, 6—3, 6—4. Maria Andruță a cîștigat cu ușurință partida susținută cu Manuela Milu (6—1, 6—1), iar Colceag s-a calificat în dauna Alexandrei Negulescu, care după ce a pierdut primul set cu 6—3, a abandonat.

D. P.

Semifinala campionatului feminin de șah

In grupa semifinală din Capitală a campionatului republican feminin de șah în ultimele zile s-au disputat noi runde.

O comportare revelatorie are hunedoreanca Doina Turturea, care după numai patru runde a devenit lideră autoritară. Realizînd maximum de puncte posibil (4), Doina Turturea a devenit una din jucătoarele cu cele mai mari șanse de a se califica pentru finala pe țară. Bine se comportă și jucătoarele bucureștene, care dețin locurile imediat următoare.

In rundele a III-a și a IV-a cele mai rapide și spectaculoase victorii le-a obținut Doina Turturea. Fruntașa clasamentului a învins în 27 mutări pe Natalia Samarian, care necunoscînd bine deschiderea efectuată, a intrat repede în dezavantaj material, și pe Zari Karibian, în numai 13 mutări (un adevărat K. O.), în urma lansării unui necruțător atac direct la rege. Un punct și jumătate a dobîndit Domnița Sutiman: a cîștigat la Veturia Simu și a remizat cu Hilda Petri. In partida cu Petri, Sutiman a trecut prin mari emoții, întrucît, în jocul de mijloc, a pierdut o piesă. Jocul pasiv al adversarei (considerînd succesul asigurat nu a mai întreprins nimic) a permis șahistei Sutiman ca în final, prin manevre inspirate, să recîștige piesa pierdută și astfel să se salveze de la înfrîngere.

Margareta Teodorescu a cîștigat partida susținută cu Hilda Petri și a întrerupt în avantaj pozițional la Ananița Jigău; Tereza Urzică a învins pe Zari Karibian și a pierdut în fața Veturiei Simu, iar Venera Diaconu a înregistrat două înfrîngeri la Ananița Jigău și respectiv la Natalia Samarian.

Clasamentul se prezintă astfel: 1. Doina Turturea 4 p; 2. Margareta Teodorescu (1) 2½ p; 3—5. Domnița Sutiman, Natalia Samarian, Veturia Simu 2½ p; 6. Ananița Jigău (1) 2 p; 7. Hilda Petri 1½ p; 8. Tereza Urzică 1 p; 9. Zari Karibian ½ p; 10. Venera Diaconu 0 p.

★

Cu prilejul Olimpiadei de șah de la Varna (R.P. Bulgaria), comisia orășenească de specialitate organizează o excursie de șase zile: 6—11 septembrie. Inscrieri se primesc în fiecare zi, între orele 17—21, la sala clubului Progresul din str. Lipscani nr. 14.

La zi ● La zi ● La zi

● La Leipzig, în cadrul campionatelor europene de natație, echipa de polo pe apă a țării noastre a întrecut cu 4—0 formația Suediei.

● După primele două salturi ale primei probe feminine (salt de la 700 m cu aterizare la punct fix) din cadrul campionatelor mondiale de parașutism ce se dispută în S.U.A., echipa R.P.R. se află pe locul secund, în urma formației S.U.A. (cu 545,721 p față de 553,437 p).

● Jocurile de duminică, din etapa a II-a a campionatului categoriei A de fotbal, vor avea loc în cuplaj pe stadionul „23 August": de la ora 15,30: Steaua—Dinamo Bacău; de la ora 17,15: Dinamo București—Farul.

● Echipa masculină de popice Olimpia Reșița a cucerit titlul de campioană a R.P.R. Ea a fost urmată în clasament de Petrolul Ploiești, Electrica Sibiu etc.

RADIO

AZI

PROGRAMUL I

17.00 Radiojurnal. Buletin meteorologic. 17.15 Inregistrări primite din partea Radioteleviziunii sovietice; arii și duete din opere interpretate de Galina Vișnevskaia, Georg Ots, Veronika Borisenko și Evgheni Kibkalo. 17.45 Sonata în Sol major pentru vioară și pian de Doru Popovici — interpretează Gheorghe Hamza — vioară și Angela Stancu — pian. 18.03 Soliști și orchestre de muzică populară romînească. 18.30 Limba noastră. Vorbește acad. prof. Al. Graur. 18.40 Muzică de cameră. 19.00 Revista economică radio. 19.20 Valsuri. 19.35 Program muzical pentru fruntași în producție din industrie și agricultură. 20.00 Radiojurnal. 20.15 Tineri interpreți romîni de muzică ușoară. 20.30 Noapte bună, copii: „Jasinek și bobul de aur", legendă poloná. 20.40 Concert simfonic. 21.15 Cine știe cîștigă (reluare). 22.00 Radiojurnal. Buletin meteorologic. Sport. 22.30 Fragmente din opereta „Intîlnire cu dragostea" de Nicolae Chirculescu. 23.00 Muzică simfonică. 23.52—23.55 Buletin de știri.

PROGRAMUL II

17.00 Concert interpretat de fanfara reprezentativă a armatei. 17.30 Sfatul medicului: Despre traumatisme. 17.35 Anunțuri, reclame, muzică. 18.00 Buletin de știri. 18.05 Concert de muzică ușoară romînească și sovietică. 18.40 Cîntece de Ion Chirescu și Matei Socor. 19.00 Melodii populare romînești. 19.30 Creația romînească de operă în anii puterii populare. 20.30 Muzică de dans. 21.00 Radiojurnal. 21.15 „Tinerii noștri compozitori cîntă Eliberarea". 21.45 Literatura romînească peste hotare. 22.00 Jocuri populare romînești. 22.12 Noi înregistrări de muzică de cameră. 23.00 Radiojurnal. 23.15—24.00 Concert de noapte.

MIINE

PROGRAMUL I

5.00 Radiojurnal. Buletin meteorologic. 5.10 Emisiunea pentru sate: Realizări ale cercetătorilor de la I.C.A. 5.30 Lecția de gimnastică. 5.40 Muzică de estradă. 6.00 Radiojurnal. Buletin meteorologic. 6.10 Melodii populare romînești. 6.30 Muzică ușoară interpretată la diferite instrumente. 7.00 Radiojurnal. Sumarul presei centrale. 7.15 Cîntece inspirate din lupta Partidului. 7.30 Sfatul medicului: Vitamina B 12. 7.35 Anunțuri, muzică. 7.45 Salut voios de pionier. 8.00 Muzică de estradă. 8.30 Muzică populară romînească. 8.50 Muzică distractivă. 9.10 Suita simfonică „Seherezada" de Rimski-Korsakov. 10.00 Buletin de știri. 10.08 Teatru la microfon: „Dacă vei fi întrebat". Adaptare radiofonică după piesa lui Dorel Dorian. 12.00 Concert de muzică populară romînească și sovietică. 12.30 Muzică de estradă. 13.00 Buletin de știri. 13.05 Recomandări din program. 13.10 Soliști ai teatrelor muzicale din țară. 13.40 Cotele apelor Dunării. 14.00 Din succesele muzicii ușoare romînești peste hotare. 14.20 „Rapsodia ucraineană" de Lev Kolodub; fragmente din „Suita a III-a" de Ion Dumitrescu. 15.00 Buletin de știri. 15.05 Melodii populare romînești. 15.30 Valsuri din operete. 16.00 Prelucrări corale din folclorul nostru. 16.15 Vorbește Moscova! 16.45 Muzică de estradă.

Televiziune

AZI

19.00 Jurnalul televiziunii. In ajunul marii sărbători. 19.15 Emisiune pentru copii: „O plimbare prin București". 19.40 Emisiune de știință și tehnică. 20.00 Filmul artistic „Străzile au amintiri" — o producție a Studioului cinematografic „București". 21.25 Muzică distractivă. Cîntă o formație instrumentală condusă de Leonid Gudzichievici. Soliști: Virginia Gudzichievici, Milca Nistor, Constantin Dumitrescu, Vasile Nicu și Ion Fodor. In încheiere: Ultimele știri.

O.S.T.A. anunță:

SPECTACOLELE TEATRULUI NAȚIONAL DIN BUDAPESTA vor avea loc astfel:

SALA TEATRULUI de OPERĂ și BALET al R.P.R.

5 septembrie, ora 20,30 — 6 septembrie, orele 17 și 20,30

OEDIP

de SOFOCLE

8 septembrie, ora 19,30 — 9 septembrie, orele 11 și 19,30

VIAȚA LUI GALILEI

de BERTOLT BRECHT

SALA „SAVOY" A TEATRULUI SATIRIC MUZICAL „CONSTANTIN TĂNASE"

12 septembrie, ora 20,30 — 13 septembrie, orele 17 și 20,30

CER ÎNTUNECAT

de DARVAS JOZSEF

— Intreprinderile și instituțiile vor ridica biletele pe bază de adrese, de la casa O.S.T.A., cal. Victoriei 68—70, telefon 13.53.75, începînd de marți 28 august pînă luni 3 septembrie a.c.

— Cererile de bilete se vor primi la casa O.S.T.A. între 22—26 august a.c. Biletele pentru public se pun în vînzare duminică 2 septembrie la casa Teatrului de Operă și Balet și la casele cinematografelor „Infrățirea între popoare", „Drumul Serii", „Aurel Vlaicu", „23 August", „Miorița", „Arta", „V. Roaită", „Al. Sahia".

Abonații pot ridica bilete de la casa O.S.T.A. pînă la 5 septembrie pentru spectacolele „Oedip" din ziua de 6 septembrie, ora 20,30, „Viața lui Galilei" din ziua de 9 septembrie, ora 19,30, și „Cer întunecat" din ziua de 13 septembrie, ora 20,30.

LOTO-PRONOSPORT împarte numeroase și importante premii!

Iată-l pe FOCA SEVER din Timișoara, cîștigătorul unui autoturism „MOSKVICI" la concursul PRONOEXPRES din 25 iulie a.c.

Rețineți! Numai azi mai puteți juca la concursul PRONOEXPRES de mîine a cărei tragere va avea loc la MEDIAȘ.

Institutul de arheologie al Academiei R.P.R.

anunță că va ține

CONCURS

pentru ocuparea unui post de cercetător principal la Secția Muzeu.

La acest concurs se pot inscrie specialiști în arheologie.

Concursul se va ține în ziua de 16 octombrie a.c., orele 10.

Cererile de înscriere se depun la secretariatul institutului din București, str. I. C. Frimu 11, cu cel puțin 15 zile înainte de ținerea concursului și vor fi însoțite de următoarele acte:

— Copie după diploma de candidat în științe sau doctor în științe dacă e cazul, sau copie legalizată după diploma de examen de stat sau după diplome și certificate echivalente ale unor instituții de învățămînt superior din țară, precum și diplome din străinătate echivalente.

— Certificate de vechime în muncă.

— Copie după actul de naștere.

— Certificat de sănătate.

— Dovada situației militare.

— Memoriu de activitate împreună cu o listă de lucrări.

— Cîte un exemplar din cele mai importante lucrări științifice ale candidatului sau extrasele lor.

Concursul constă în verificarea și aprecierea comparativă a titlurilor științifice și a valorii lucrărilor și activității și a realizărilor științifice în specialitate ale candidaților.

SALA PALATULUI R.P.R.

ANUNȚA prezentarea în PREMIERA a următoarelor filme:

Azi la ora 19,30 a filmului

49 ZILE ÎN PACIFIC

realizare a studiourilor sovietice.

— In zilele de 23 și 24 august a.c. ora 19,30 a filmului

713 CERE ATERIZARE

realizare a studiourilor sovietice.

— In zilele de 25 august a.c. ora 19,30 și 26 august ora 16 a filmului

O VIAȚĂ

producție a studiourilor franceze.

Biletele se găsesc la casa Sălii Palatului R.P.R. telefon 15.73.72.

ANUNȚ

La Centrul școlar agricol din com. Brănești, raionul Lehliu, regiunea București, se primesc înscrieri cu actele necesare pînă la 30 august la următoarele profile de școli:

1) La Școala tehnică veterinară de 4 ani — se primesc candidați în anul I. — absolvenți ai școlilor de 7 ani cu vîrsta între 14—17 ani.

2) La Școala tehnică agricolă de 4 ani se primesc înscrieri în anul II — promovații anului II de la școlile profesionale agricole care nu au depășit vîrsta de 25 ani.

Școlile sînt mixte, iar întreținerea și școlarizarea sînt complet gratuite.

UNDE MERGEM

TEATRE

ANTONIU ȘI CLEOPATRA — **Teatrul „C. I. Nottara"**, la teatrul de vară din parcul Herăstrău, ora 19.30.

SVEJK IN AL DOILEA RĂZBOI MONDIAL — **Teatrul de Comedie**, la teatrul de vară din parcul „N. Bălcescu", ora 20.15.

SPECTACOLUL CIRCULUI CHINEZESC — **Circul de Stat**, tel. 11.01.20, ora 20.

CINEMATOGRAFE

REVISTA DE LA MIEZUL NOPȚII — cinemascop — rulează la **Patria**, bd. Magheru 12—14, tel. 11.86.25, ora 16.30, 19, 21.15; **E. Pavel**, bd. 6 Martie 14, tel. 15.63.84, ora 16.30, 18.45, 21, grădină ora 20.30; **Alex. Sahia**, cal. Văcărești 21, tel. 21.49.46, ora 16.30, 18.45, 21, grădină ora 20.

VIRSTA DE AUR A COMEDIEI — rulează la **I. C. Frimu**, bd. 6 Martie 16, tel. 16.29.17, ora 15, 17, 19, 21, grădină ora 20, 22; **Republica**, bd. Magheru 2, tel. 11.03.72, ora 17.15, 19, 21; **1 Mai**, bd. 1 Mai 322, tel. 18.02.83, ora 15, 17, 19, 21; **Flacăra**, cal. Dudești 22, tel. 21.35.40, ora 16.15, 18.15, 20.30; **Volga**, șos. Ilie Pintilie 61, tel. 11.91.26, ora 15.30, 17.15, 19, 20.45; **G. Coșbuc**, Piața G. Coșbuc 1, tel. 23.71.01, ora 15, 17, 19, 21; **Stadionul Dinamo**, tel. 11.91.26, ora 20; **Arenele Libertății**, tel. 23.71.01, ora 20; **Stadionul Giulești**, tel. 16.22.73, ora 20.

49 DE ZILE IN PACIFIC — rulează la **Magheru**, bd. Magheru 29, tel. 13.92.72, ora 15, 17, 19 21; **Gh. Doja**, cal. Griviței 80, tel. 16.22.73, ora 15, 17, 19, 21; **Grădina Progresul**, tel. 11.03.72, ora 20; **Sala Palatului R.P.R.**, tel. 15.73.72, ora 19.30.

VALEA VULTURILOR — rulează la **V. Alecsandri**, str. E. Grigorescu 24, tel. 11.81.12, ora 15.15, 17, 19, 21; **Tineretului**, cal. Victoriei 48, tel. 16.24.48, ora 15, 17, 18.50, 20.30; **23 August**, bd. Dimitrov 118, tel. 12.32.77, ora 15, 17, 19, 21, grădină ora 20; **Grădina 13 Septembrie**, tel. 16.35.38, ora 19.45.

LACRIMI TIRZII — rulează la **București**, bd. 6 Martie 6, tel. 15.61.54, ora 15, 17, 19, 21; **Miorița**, cal. Moșilor 127, tel. 14.27.14, ora 15, 17, 19, 21; **Libertății**, str. 11 Iunie 75, tel. 23.07.40, ora 16.30, 18.30, 20.30, grădină ora 20; **Stadionul Republicii**, tel. 15.61.54, ora 20.

POST-RESTANT — rulează la **Lumina**, bd. 6 Martie 12, tel. 16.23.35, ora 16.15, 18.25, 20.30.

M-AM SATURAT DE CASNICIE — rulează la **Victoria**, bd. 6 Martie 7, tel. 16.28.79, ora 16.30, 18.45, 21; **Popular**, str. Mătăsari 31, tel. 21.37.43, ora 16, 18.15, 20.30; **I. Pintilie**, șos. Armatei Sovietice (Colentina) 84, tel. 12.88.50, ora 16, 18, grădină ora 20.

FANTOMELE DIN SPESSART — rulează la **Central**, bd. 6 Martie 2, tel. 14.12.24, ora 16.30, 18.45, 21; **8 Martie**, str. Buzești 9—11, tel. 15.62.79, ora 15, 17, 19, 21, grădină ora 20; **Donca Simo**, str. Avrig 1, tel. 11.07.60, ora 15, 17, 19, 21, grădină ora 20.

CONFIDENTUL DOAMNELOR — rulează la **13 Septembrie**, str. Doamnei 9, tel. 16.35.38, ora 16, 18.15, 20.30.

FIUL HAIDUCULUI — rulează la **Timpuri Noi**, bd. 6 Martie 18, tel. 15.61.10, de la ora 10—21 în continuare; **T. Vladimirescu**, cal. Dudești 97, tel. 21.39.82, ora 16, 18, 20.

NUMAI O GLUMA — rulează la **Maxim Gorki**, str. 13 Decembrie 5—7, tel. 13.49.04, ora 16, 18.15, 20.30; **B. Delavrancea**, bd. Libertății 70—72, tel. 16.29.02, ora 16, 18, 20.

RAZE PE GHEAȚA — rulează la **Infrățirea între popoare**, bd. Bucureștii-Noi, tel. 17.31.64, ora 15.30, 18, 20.30.

CETATEA HURRAMZAMIN — rulează la **Cultural**, cal. Griviței 196, tel. 17.08.58, ora 14.45, 16.50, 18.55, 21.

LĂSAREA NOPȚII — rulează la **Alex. Popov**, cal. Griviței 137, tel. 16.26.10, de la ora 10—21 în continuare; **Arta**, cal. Călărași 153, tel. 21.31.86, ora 16, 18, grădină ora 20.

SCRISOARE DE LA O NECUNOSCUTĂ — rulează la **Grivița**, Piața Ilie Pintilie 2, tel. 16.25.39, ora 15, 17, 19, 21.

INTRE DOUĂ IUBIRI — rulează la **C. David**, șos. Cringași 42, tel. 17.38.81, ora 15.30, 18, 20.30.

BĂTRINUL ȘI MAREA — rulează la **Unirea**, bd. 1 Mai 143, tel. 17.10.21, ora 16, 18.15, grădină ora 20.15.

AL NOUĂLEA CERC — rulează la **Munca**, șos. Mihai Bravu 221, tel. 21.50.97, ora 16, 18.15, 20.30; **8 Mai**, str. Lizeanu 19, tel. 12.06.88, ora 15, 17, 19, 21.

FRUMOASA AMERICANĂ — rulează la **Moșilor**, cal. Moșilor 221, tel. 12.52.93, ora 16, 18, grădină ora 20, 22; **Floreasca**, str. I. S. Bach 2, tel. 12.28.30, ora 16, 18.15, 20.30.

TEROARE ÎN MUNȚI — cinemascop — rulează la **16 Februarie**, bd. 30 Decembrie 89, tel. 11.07.49, ora 16, 18, 20.

FETELE — cinemascop — rulează la **M. Eminescu**, str. M. Eminescu 127, tel. 11.48.36, ora 16, 18.15, 20.30.

PLANETA FURTUNILOR — rulează la **Luceafărul**, cal. Rahovei 118, tel. 23.91.00, ora 15, 17, 19, grădină ora 20.30.

CIND COMEDIA ERA REGE — rulează la **G. Bacovia**, șos. Giurgiului 3, tel. 23.94.10, ora 15, 17, 19, 21.

MUZICANTUL ORB — rulează la **Olga Bancic**, cal. 13 Septembrie 196, tel. 15.66.66, ora 15.30, 18, grădină ora 20.30.

MONGOLII — cinemascop — rulează la **Drumul Serii**, str. Drumul Serii 30, tel. 14.10.37, ora 14.30, 16.45, 19, 21.15; **30 Decembrie**, cal. Ferentari 86, tel. 23.17.50, ora 16, 18.15, 20.30.

CIND VINE DRAGOSTEA — rulează la **Aurel Vlaicu**, șos. Cotroceni 9, tel. 13.62.56, ora 15, 17, 19, 21.

SENTINȚA SE VA DA JOI — rulează la **V. Roaită**, bd. 1 Mai 57, tel. 17.05.47, ora 16, 18.15.

CAIDUL — rulează la **Grădina V. Roaită**, tel. 17.05.47, ora 19.45, 21.30.

AUSTERLITZ — cinemascop — ambele serii — rulează la grădina **T. Vladimirescu**, tel. 21.39.82, ora 19.45.

MATINEE

miercuri 22 august

REVISTA DE LA MIEZUL NOPȚII — cinemascop — rulează la **Patria**, ora 9.45, 12, 14.15; **E. Pavel**, ora 9.45, 12, 14.15; **Alex. Sahia**, ora 10, 12, 14.

VIRSTA DE AUR A COMEDIEI — rulează la **I. C. Frimu**, ora 9, 11, 13; **Republica**, ora 9.30, 11, 12.45; **1 Mai**, ora 10, 12; **Flacăra**, ora 10; **Volga**, ora 10, 11.45, 13.30; **G. Coșbuc**, ora 9, 11, 13.

49 DE ZILE IN PACIFIC — rulează la **Magheru**, ora 10.15, 12; **Gh. Doja**, ora 10, 12.

VALEA VULTURILOR — rulează la **V. Alecsandri**, ora 10.30, 12.15; **Tineretului**, ora 9.30, 11.20, 13.10; **23 August**, ora 10, 12.

LACRIMI TIRZII — rulează la **București**, ora 9, 11, 13; **Miorița**, ora 10, 12; **Libertății**, ora 10, 12, 14.

POST-RESTANT — rulează la **Lumina**, de la ora 10—14.10 în continuare.

M-AM SATURAT DE CASNICIE — rulează la **Victoria**, ora 10, 12, 14.15.

FANTOMELE DIN SPESSART — rulează la **Central**, ora 9.45, 12, 14.15; **8 Martie**, ora 11; **Donca Simo**, ora 11.

CONFIDENTUL DOAMNELOR — rulează la **13 Septembrie**, ora 11.30.

FILME PENTRU COPII — rulează la **Cinematograful Copiilor**, tel. 16.35.38, ora 10.

SCRISOARE DE LA O NECUNOSCUTĂ — rulează la **Grivița**, ora 10.30, 12.30.

MONGOLII — cinemascop — rulează la **30 Decembrie**, ora 9, 11.15.

SENTINȚA SE VA DA JOI — rulează la **V. Roaită**, ora 10, 12.

OFERTE DE SERVICIU

I. S DECORATIVA caută TIMPLARI temporari — pentru schimbul de dimineață și schimbul de după-amiază. Prezentarea str. Latină nr. 8 sau Pavilionul Economiei Naționale, Piața Scinteii.

INTREPRINDEREA REGIONALA DE LUCRARI ENERGETICE-București calea Plevnei nr. 10 telef. 14.65.98 caută CONDUCATORI automacaragii și TRACTORIȘTI rutieri. Informații se dau la intreprindere.

I.I.S. „BIRUINȚA", șos. Gării Obor 25 caută PAVATORI ÎNTREȚINERE.

IMPRIMERIA M.T.Tc. Filaret str. Fabrica de Chibrituri nr. 9—11 caută LIFTIER cu pregătire.

INTREPRINDEREA DE PANIFICAȚIE „AVRAM IANCU", str. A. Toma nr. 33, caută ȘEF SERVICIU MECANIC ȘEF, INVESTIȚII.

INTREPRINDEREA de construcții forestiere București cal. Griviței nr. 136 caută pentru șantierul I.C.F. Orșova ȘEF BIROU materiale cu practică în muncă și studii corespunzătoare.

I.C.I. Răcari caută gestionar materiale construcții pentru depozit Ghergani. Doritorii se vor adresa la Ghergani sau telefon 247 Răcari.

I.C.R.T.I.-București, caută mecanic liftier cu calificare profesională. A se adresa în Pasajul Francez nr. 2 — telefon 15.06.20.

INTREPRINDEREA de prefabricate și agregate București, str. N. Tonitza nr. 13 telefon 16.64.30, caută pentru atelierul Bragadiru MECANICI pentru reparații de utilaje pentru construcții, STRUNGARI și SUDORI.

O.C.L. produse industriale, raioanele 30 Decembrie — Grivița Roșie cu sediul în str. Smirdan nr. 11, caută REVIZORI pentru inventare cu studii medii de specialitate și 2 ani în funcții contabile sau 4 ani pentru cei cu studii medii, PAZNICI, MAGAZINER pentru materiale întreținere, cu școală elementară și 2 ani stagiu în funcții ad-tive, MAGAZINER pentru jucării, GESTIONARI pentru textile, încălțăminte, jucării, galanterie, mercerie, parfumerie, cu stagiu în comerț de 4 ani, VINZATORI pentru specialitatea textile, încălțăminte, mercerie, parfumerie, PREȚUITORI articole tehnice, preferabil să cunoască limbi străine, ECONOMIST principal merceolog pentru serviciul comercial cu studii economice superioare în specialitate cu 3 ani stagiu în funcții de specialitate sau specialități înrudite, și ECONOMIST principal contabilitate cu studiile economice superioare și stagiu 3 ani în funcții economice; se recrutează de asemenea, ELEVI absolvenți a 7 clase elementare pentru școala de vinzători de 2 ani cu domiciliul în raioanele Grivița Roșie—30 Decembrie.

INSTITUTUL de cercetări metalurgice — I.C.E.M. — din București, str. Mehadiei nr. 39, caută INGINER mecanic cu practică de cel puțin 5 ani în producție, pentru funcția de inginer principal la ateliere. Informații suplimentare la telefon 13.17.12.

I.C.S.E. București, str. Vasile Lascăr nr. 5—7, caută pentru București, INGINER mecanic proiectant — pentru postul de inginer principal — Colectivul de studii și tehnică nouă.

INTREPRINDEREA salubritate București caută DACTILOGRAFE, CONDUCATORI auto, MECANICI auto, ELECTRICIENI auto și LACĂTUȘI. Pentru informații se vor adresa în calea Plevnei nr. 80, tel. 14.77.68.

INTREPRINDEREA instalații București — secția prefabricate metalice — Popești Leordeni, șos. Olteniței km. 11 (Tabără) caută STRUNGARI calificați. Doritorii se vor adresa la adresa de mai sus, sau la Intreprinderea instalații București, str. Pictor Verona nr. 17.

FABRICA de confecții și tricotaje București din bd. Armata Poporului nr. 7, caută MUNCITORI necalificați pentru boiangerie. Doritorii se vor prezenta la biroul personal între orele 7,30—15,00.

INTREPRINDEREA de panificație „Steagul Roșu", str. Puțul cu apă rece nr. 35—47, telefon 15.13.30, primește înscrieri pentru Școala profesională de ucenici brutari și mecanici utilaje. Informațiuni la sediul întreprinderii.

INSTITUTUL de cercetări pentru mecanizarea agriculturii, bd. N. Bălcescu nr. 6 — Băneasa, caută MERCEOLOGI. Doritorii se vor prezenta cu actele de calificare.

DIRECȚIA Centrală de Statistică caută DACTILOGRAFE principale. Cererea, acte de studii, adeverință de vechime, vor fi depuse la Direcția Centrală de Statistică, str. Stavropoleos nr. 6, de unde se pot lua informații suplimentare.

COOP. METALO-CASNICA, șos. Armatei Sovietice nr. 15, telef. 12.20.20 cooptează: strungari, lăcătuși, șlefuitori, tinichigii auto.

OFICIUL de aprovizionare, str. Cimpul Moșilor nr. 1, caută: GESTIONARI-remizieri pentru vînzarea păsărilor.

INTREPRINDEREA metalurgică „Dealul Spirei" str. Serg. Nuțu Ion nr. 44 București caută TINICHIGII industriali, PRESATORI, FORFECARI (muncitori la mașina de debitat tablă ghilotina), INGINERI — specialitatea construcții mașini, TEHNICIENI proiectanți S.D.V.-uri și DESENATOR tehnic. Informații telefon: 15 28 70.

FILARMONICA de STAT „UNIREA"-Focșani

anunță CONCURS

pentru ocuparea următoarelor posturi în orchestra simfonică:

1 post concert maestru
3 posturi vioara I
3 posturi vioara II
2 posturi violoncel
1 post contrabas
1 post oboi
2 posturi corn
1 post trompetă
1 post trombon
1 post pian

Concursul va avea loc în ziua de luni 27 august 1962 ora 10 la sediul Filarmonicii, strada Republicii nr. 77 telefon 750. Cei interesați vor depune cererile însoțite de un scurt memoriu de activitate artistică.

ȘCOALA PROFESIONALĂ de UCENICI

DE PE LINGA DEPOUL DE LOCOMOTIVE C.F.R. BUC.-CALATORI din șos. Giulești nr. 10 București

anunță:

Pînă la data de 30 august 1962, la sediul școlii se fac înscrieri pentru examenul de admitere în anul școlar 1962/63 pentru meseriile:

— MONTATOR locomotivă
— ELECTRICIAN instalații lumină-forță.
— MONTATOR vagoane.
— MONTATOR instalații semnalizare, centralizare.

Se primesc candidați în vîrstă de 14—16 ani împliniți la 15 septembrie a.c. din următoarele localități:

București, Ploiești, Galați, Fetești, Constanța, Palas, Ciulnița, Cernavodă, Urziceni, Făurei, Buftea, Periș, Brazi, Buda, Florești, Prahova, Cimpina, Comarnic, Sinaia, Titu, Videle.

La înscriere candidații vor prezenta următoarele acte:

— certificat de 7 clase elementare (în original)
— certificat de naștere (copie legalizată)
— analiza sîngelui și radioscopie pulmonară.
— declarații tip de la sfatul popular din care să rezulte starea materială a părinților sau susținătorilor legali.

Examenele de admitere vor începe la 3 septembrie a.c., orele 7 dim. și constau din următoarele probe:

— Limba romînă — scris și oral
— Matematica — scris și oral.

Durata de școlarizare este de 3 ani.

Institutul de cercetări metalurgice — I.C.E.M. —

cu sediul în București str. Mehadiei nr. 39

scoate la CONCURS

următoarele posturi:

— un post de MAISTRU timplar mecanic, modelier și de binale;

— un post de MAISTRU instalator de specialitate în instalații de încălzire, apă și sanitare.

Condiții: studii și stagiu.

Concursul se va ține la data de 15 sept. 1962.

Relații suplimentare se vor obține la telefon 13.17.12.

COOPERATIVA „TEHNO-METALICA"

din str. Vinători nr. 4,

primește înscrieri pentru

școala profesională UCECOM de 3 ani

în meseriile: mecanic auto-moto și reparator obiecte uz casnic. Se primesc băieți în vîrstă de 14—16 ani avînd certificat de 7 clase elementare și domiciliul stabil în București. Informații suplimentare la sediul cooperativei sau la telefon 16.30.80.

I.A.P.L. Scala declară nule fiind pierdute fișele de recepție 8216, 8265 și carnet bon eliberat de la 2342—2366.

S.M.T. Chitila, raionul Grivița Roșie, oraș București, declară nul fiind pierdut carnetul de tractorist nr. 51211 pe numele Gociu F. Tudor.

O.C.L. ALIMENTARA, raionul 16 Februarie, declară nul fiind pierdut B.C.L.-ul numerotat de la nr. 42451—42475 și utilizat pînă la nr. 42466 inclusiv.

X X X REDACȚIA și Administrația str. Brezoianu nr. 23—25. CENTRALA TELEFONICĂ 27.27.77. Secția scrisori și biroul juridic: 27.27.73. Publicitatea, Piața Palatului R.P.R. blocul 8 telefon: 14.15.16. Tiparul: Intr. Poligrafică nr. 2, str. Brezoianu nr. 23—25

TRAIASCA 23 AUGUST, ZIUA ELIBERARII ROMINIEI DE SUB JUGUL FASCIST!

PROLETARI DIN TOATE ȚĂRILE, UNIȚI-VĂ!

INFORMAȚIA Bucureștiului

Ziar al Comitetului Orășenesc București al P.M.R. și al Sfatului Popular al Orașului București

Anul X — Nr. 2815 | 4 PAGINI 20 BANI | Miercuri 22 august 1962

Cu angajamentele îndeplinite și depășite

220.000.000 lei economii

In primele șapte luni ale acestui an, planul producției industriale globale în întreprinderile bucureștene a fost îndeplinit în proporție de 101,9 la sută, realizîndu-se un spor de 15,5 la sută față de perioada corespunzătoare a anului trecut. In prima jumătate a acestui an s-au realizat, peste prevederile planului, economii de aproape 220 milioane lei și beneficii de aproape 180 milioane lei.

Succese deosebite au obținut întreprinderile din raionul Tudor Vladimirescu care au realizat peste plan economii în valoare de 55.400.000 lei și 49.600 lei beneficii; întreprinderile din raionul V. I. Lenin 29.530.000 lei economii și 16.980.000 lei beneficii; întreprinderile din raionul N. Bălcescu, 23.799.000 lei economii și 23.124.000 lei beneficii; întreprinderile din raionul 16 Februarie, 26.723.000 lei economii și altele.

Inainte de termen

Ieri la ora 14 colectivul de muncă al întreprinderii „Electrotehnica" la șirul succeselor obținute anul acesta a mai adăugat încă unul: planul producției globale și marfă pe opt luni a fost îndeplinit.

Sub conducerea organizației de partid muncitorii, inginerii și tehnicienii acestei întreprinderi au obținut și alte realizări importante cum e de pildă reducerea prețului de cost al produselor cu 6,8 la sută față de 3,6 la sută cît era planificat.

Printre fruntașii întrecerii socialiste se numără: colectivul atelierului subansamble (deținătorul steagului de colectiv de muncă fruntaș), sudorul Alexandru Simuț, bobinatorul Gheorghe Stoian, sudorul Ion Mocanu și alții.

2.070 tone țevi peste plan

La sfîrșitul lunii iulie datele serviciului planificare arătau că angajamentul anual al colectivului de muncă de la uzinele „Republica" de a da peste plan 2000 tone țevi finite a fost îndeplinit, realizîndu-se 2.014 tone.

In cinstea zilei de 23 August angajamentul anual a fost mărit cu încă 500 de tone.

Cu ultimele țevi laminate pînă astăzi la ora 11 colectivul uzinei „Republica" și-a respectat angajamentul luat în cinstea măreței sărbători realizînd 2070 tone țevi în plus față de sarcina planificată.

Raportează constructorii

● Muncitorii, inginerii și tehnicienii de pe șantierele Intreprinderii de construcții montaje nr. 5 au reușit să scurteze simțitor termenele de execuție a unui număr de 315 apartamente din ansamblurile bd. 1 Mai, Griviței și Brezoianu și să termine finisajele școlii cu 24 săli de clasă din str. Carpați, raionul Griviței Roșie.

La realizarea blocurilor din panouri mari prefabricate a contribuit în mare măsură și colectivul atelierului de prefabricate ce funcționează în cadrul întreprinderii care a aprovizionat la timp șantierele cu panouri de calitate, sporind capacitatea de producție și montaj de la 4 apartamente la 6 apartamente pe zi.

Un aport prețios la dobîndirea acestor succese l-au adus muncitorii din echipele de zidari conduse de Ilie Colea, Ion Lupu și Gheorghe Popescu, cei din echipele de dulgheri conduse de Adalbert Deneș și Ion Gonțoi, maistrul Ilie Dragomir, betonistul Nicolae Păun, zugravul Nicolae Trințoiu etc.

In August douăzeci și trei

Atunci în August douăzeci și trei,
Cînd zorii răsăriseră aproape,
S-au scuturat de neguri, anii grei
Și alte ceruri s-au privit în ape.

Atunci, în ziua marelui soroc,
Ne-am înfrățit în luptă ne-nfricată.
Bravi patrioți războiam prin ploi de foc,
Zdrobeam trecuta vreme-ntunecată.

Atunci, ostași viteji cu stea pe frunți
Au coborît pe văile-nrobite
Și-au semănat seninuri peste munți
Și cîntece din inimă rostite.

Atunci, sub cerul încă plin de nori,
Partidul a dat țării noastre soare
Și-n fruntea-a mii și mii de luptători
Înainta spre piscuri viitoare.

Atunci, în August douăzeci și trei,
— Nu vor uita urmașii niciodată! —
Zburară lin, întîi porumbei
Cu aripa pe veci descătușată.

NICOLAE NASTA

FRUNTAȘII UZINEI

● *Muncitorii, tehnicienii și inginerii uzinei „Steaua Roșie" au dat peste plan în cinstea zilei de 23 August, 11 betoniere de 450 litri, 90 injectoare de diferite dimensiuni etc. Printre tablourile cu care vor defila la marea demonstrație muncitorii din această uzină, vor fi și cele ale fruntașilor în producție Ion Vlăjie, Constantin Gligoraș, Matei Marin ș.a., care au avut o contribuție de seamă la îndeplinirea și depășirea sarcinilor de plan.*

Cîțiva din fruntașii uzinei „Vulcan". De la stînga la dreapta: Petre Gherase, sudor, Nicolae Pavel, formator, Nicolae Isac, lăcătuș, Constantin Bărbulescu, formator, Ion Bujoreanu, sudor și Gheorghe Tudor, maistru oțelar.

Cantități sporite de bunuri de larg consum

De la un an la altul la dispoziția cumpărătorilor sînt puse produse tot mai multe, mai variate, mai atrăgătoare, de o calitate din ce în ce mai bună. In acest an de pildă, se produc în plus față de 1961 aproape 26 milioane metri pătrați țesături de bumbac, 1,5 milioane metri pătrați țesături din mătase, aproape patru milioane tricotaje, 600 mii perechi încălțăminte din piele, 40 milioane articole de sticlărie și multe alte produse de uz casnic.

TARA a îmbrăcat din nou straie sărbătorești pentru aniversarea a 18-a a gloriosului 23 August. Măreață zi care va rămîne înscrisă în veci cu litere de aur în istoria patriei, 23 August ne-a deschis calea spre lumea nouă a socialismului, a marcat victoria care a dat poporului muncitor putința să pornească la făurirea unei Românii înfloritoare, socialiste. Cu cît trec anii cu atît semnificația victoriei de la 23 August 1944 devine mai limpede, cu atît măreția ei ne apare și mai strălucitoare.

Cîrmaci iscusit, Partidul Comunist, care a luminat poporul de-a lungul a decenii de exploatare burghezo-moșierească, orientat de o busolă fără greș: învățătura marxist-leninistă, a știut să aleagă momentul potrivit, să organizeze și să conducă insurecția armată care a dus la doborîrea dictaturii antonesciene și la alăturarea României coaliției antihitleriste. Armata română, la chemarea comuniștilor a întors armele împotriva Germaniei hitleriste și a luptat alături de eroica și glorioasa Armată Sovietică eliberatoare pînă la victoria deplină asupra fascismului german.

Partidul s-a dovedit același înțelept îndrumător și organizator în mobilizarea poporului la realizarea victoriilor care au jalonat drumul parcurs în acești 18 ani, timp în care România burghezo-moșierească, țară înapoiată și în pragul ruinei, s-a transformat în înfloritoarea Republică Populară Română, în plin progres, dezvoltîndu-se pe o linie mereu ascendentă, în ritm susținut. Unitatea și coeziunea întregului popor în jurul partidului, al Comitetului său Central în frunte cu tovarășul Gh. Gheorghiu-Dej, se reflectă în încrederea și entuziasmul cu care oamenii muncii înfăptuiesc politica partidului. Intregul popor vede, pe drept cuvînt, în politica partidului nostru propria sa politică.

DESCATUȘAREA forțelor populare pe care o reprezintă socialismul a făcut ca în cei 13 ani de economie planificată (1949—1961) producția industrială să crească de aproape 5 ori și jumătate. In anul 1961 producția industriei constructoare de mașini, a industriei energiei electrice și a materialelor de construcții a fost de peste 12 ori mai mare decît în 1938, iar a industriei chimice de peste 14 ori. Această descătușare a forțelor populare a dus la marea dezvoltare a învățămîntului, științei și artelor cunoscută în acești ani. România, țară în trecut cu unul din cele mai mari procente de analfabeți, participă în prezent din plin la manifestări internaționale științifice, culturale, artistice cucerind pretutindeni lauri și aprecieri din cele mai elogioase.

Chiar observatori burghezi prea puțin animați de sentimente prietenești față de socialism nu pot să nu semnaleze rezultatele — pentru ei surprinzătoare — ale dezvoltării țării. Deși mulți refuză să vadă ceea ce însăși viața a demonstrat și anume că temeiul dezvoltării impetuoase a țării noastre rezidă, în primul rînd, în caracterul orînduirii pe care o construim, observatorii occidentali lucizi sînt nevoiți însă ei înșiși s-o recunoască. „Urnind țara din punctul mort — scria unul din aceștia vorbind despre progresele României — comuniștii au ridicat-o la nivelul epocii industriale". Este o recunoaștere semnificativă ca multe altele de altfel, pentru că vine din partea unor cercuri foarte puțin bucuroase să înregistreze succesele socialismului. Dar aceste succese sînt prea evidente pentru a putea fi ignorate.

Sărbătorim a 18-a aniversare a zilei de 23 August în condițiile unei noi și importante victorii: anul acesta s-a încheiat cu succes opera de colectivizare a agriculturii. Obiectiv stabilit de Congresul al III-lea al Partidului Muncitoresc Român el a fost realizat cu patru ani înainte de termen. In Republica Populară Română socialismul a învins definitiv la orașe și la sate. Rezultatele obținute pînă în prezent arată că, în anul acesta, an care va încheia prima jumătate a planului de 6 ani, prevederile planului se îndeplinesc cu succes. Poporul român muncește cu însuflețire pentru realizarea programului desăvîrșirii construcției socialiste trasat de Congresul al III-lea al P.M.R., care va ridica pe o treaptă și mai înaltă patria noastră.

CU PRILEJUL vizitei sale recente în țara noastră, N. S. Hrușciov — spunînd că o capitală poate fi socotită drept inima unei țări — sublinia: „Ne-a fost plăcut să constatăm că inima României populare funcționează bine, este o inimă tînără și viguroasă. Ea asigură circulația sănătoasă a sîngelui în organismul economic și de stat al țării d-voastră". Aprecierile înaltului oaspete au produs, firește, deosebită bucurie oamenilor muncii din orașul nostru. Bucureștenii au într-adevăr, dreptul să fie mîndri de dezvoltarea luată de orașul lor în anii regimului democrat-popular.

Volumul producției industriale a orașului București depășește cu 20 la sută întreaga producție din 1938 a

(Continuare în pag. a III-a)

Adunări festive cu prilejul marii sărbători

Ieri au continuat să aibă loc în întreprinderi, instituții, cluburi, cămine culturale și case de cultură din Capitală adunări consacrate zilei de 23 August.

La adunarea care a avut loc la uzinele „Griviția Roșie" a vorbit despre sărbătoarea națională a poporului nostru tovarășul Constantin Tuzu, ministrul metalurgiei și construcțiilor de mașini. Arătînd că metalurgiștii din întreaga țară au obținut succese în cinstea marii sărbători, vorbitorul a felicitat călduros colectivul de muncă de aici pentru realizările înregistrate în primele șapte luni ale anului.

In fața muncitorilor, inginerilor și tehnicienilor de la uzinele „Electronica", despre semnificația zilei de 23 August a vorbit tovarășul Gheorghe Pană, secretar al Comitetului Orășenesc București al P.M.R. Vorbitorul a arătat că harnicul colectiv al acestei uzine a depășit planul de producție de la începutul anului și pînă acum cu 1,6 la sută, dînd totodată 8 milioane lei beneficii peste plan.

Tovarășul Petre Tăruș, prim secretar al comitetului raional de partid 16 Februarie, vorbind în fața muncitorilor, inginerilor și tehnicienilor de la Uzinele de mașini agricole „Semănătoarea" despre semnificația marii sărbători, a evidențiat succesele obținute de colectivul întreprinderii în înzestrarea agriculturii cu mașini de înaltă productivitate.

Adunări festive consacrate zilei de 23 August — ziua eliberării patriei noastre de sub jugul fascist — au mai avut loc și la Ministerul Minelor și Energiei Electrice, țesătoria de mătase „Flamura roșie", fabrica de încălțăminte „Nicolae Bălcescu", întreprinderea poligrafică „13 Decembrie 1918", întreprinderea „Color", „Ascensorul", „Răscoala din 1907", Casa de cultură a tineretului din raionul 16 Februarie, Căminul cultural din comuna 30 Decembrie ș.a.

★

Adunările festive consacrate marii sărbători au fost urmate de frumoase programe artistice prezentate de formațiile de amatori din întreprinderile respective, programe închinate zilei de 23 August.

Orașul în prag de sărbătoare

Străzile Bucureștiului freamătă de animație. Pretutindeni, culori vii și revărsare de flori. Pretutindeni, stoluri de steaguri tricolore și roșii, fanioane și stegulețe, filfîie în adierea vîntului.

Ghirlande de flori au inundat arterele principale. Flori la balcoane, flori la ferestre și flori pe nenumăratele peluze înșirate la marginea trotuarelor. Edificiile importante ale orașului sînt dominate de marile tablouri înfățișînd chipurile învățătorilor proletariatului mondial — Marx, Engels, Lenin — după ale căror nemuritoare idei partidul nostru călăuzește poporul pe drumul spre bunăstare și fericire. Pe frontonul Casei Centrale a Armatei, o inscripție cu litere uriașe simbolizează hotărîrea de nezdruncinat cu care poporul nostru îndeplinește politica partidului: „Sub steagul marxism-leninismului, sub conducerea partidului, înainte spre noi succese în desăvîrșirea construcției socialiste în scumpa noastră patrie!"

Lozinci și inscripții cu conținut înălțător, reflectînd minunatele realități ale zilelor noastre, sentimentul de sărbătorească bucurie cu care oamenii muncii întîmpină ziua de 23 August, împodobesc clădirile și străzile. La fiecare pas poți citi urările fierbinți: „Trăiască 23 August, ziua eliberării Rominiei de sub jugul fascist!", „Trăiască în veci prietenia de nezdruncinat între popoarele romîn și sovietic!", „Trăiască Partidul Muncitoresc Romîn!". De-a latul etajelor au fost așezate inscripții care cheamă la luptă pentru făurirea vieții noi, care slăvesc partidul și exprimă adînca dragoste și devotamentul întregului popor muncitor față de partid, organizatorul și conducătorul insurecției armate de la 23 August 1944. Sau vorbesc despre tăria și invincibilitatea lagărului socialist, despre lupta popoarelor pentru triumful politicii de coexistență pașnică, pentru zădărnicirea planurilor cercurilor agresive imperialiste, pentru pace în întreaga lume.

In fiecare an, aceste frumoase veșminte sărbătorești au fost mai frumoase. Pentru că însuși orașul pe care îl împodobeau era și el mai frumos decît cu un an înainte. Mai frumos, mai tînăr, mai modern.

August 1962 găsește și el, pe chipul orașului, noi trăsături de frumusețe tinerească. Pe șoselele Ștefan cel Mare și Mihai Bravu, șiruri impunătoare de blocuri încîntă privirile, prin eleganța liniei arhitectonice moderne și coloritul lor luminos. Pe bulevardul Dinicu Golescu, pe șoseaua Giulești, în cartierul Balta Albă și în alte puncte ale orașului, construcțiile de curînd înălțate aduc o nouă notă de prospețime în peisajul urban. Cît despre bătrîna cale a Griviței, chipul ei întinerește de-a dreptul uimitor, încadrat de fațadele cochete ale marilor blocuri construite de o parte și de alta, cărora li se adaugă, în continuare, altele noi.

Dar nu numai constructorii, pavatorii, horticultorii și-au dat mîna să dăltuiască orașului înfățișare nouă. Alături de ei, zeci de mii de locuitori ai cartierelor, simpli gospodari și gospodine, și-au dedicat cu toată dragostea ore multe din timpul liber înfrumusețării străzilor și parcurilor. Se numără cu milioanele florile sădite de mîinile lor. Sute de străzi se prezintă mai îngrijite ca oricînd, mii de metri pătrați de teren s-au transformat în parculețe, solarii și locuri de joacă pentru copii, datorită tot hărniciei lor.

Ajunul de sărbătoare, cu freamătul său specific, cu graba febrilă de a da pregătirilor un ultim retuș, se simte la fel de distinct în atmos-

E. BODNARIUC
P. IRIMESCU

(Continuare în pag. a III-a)

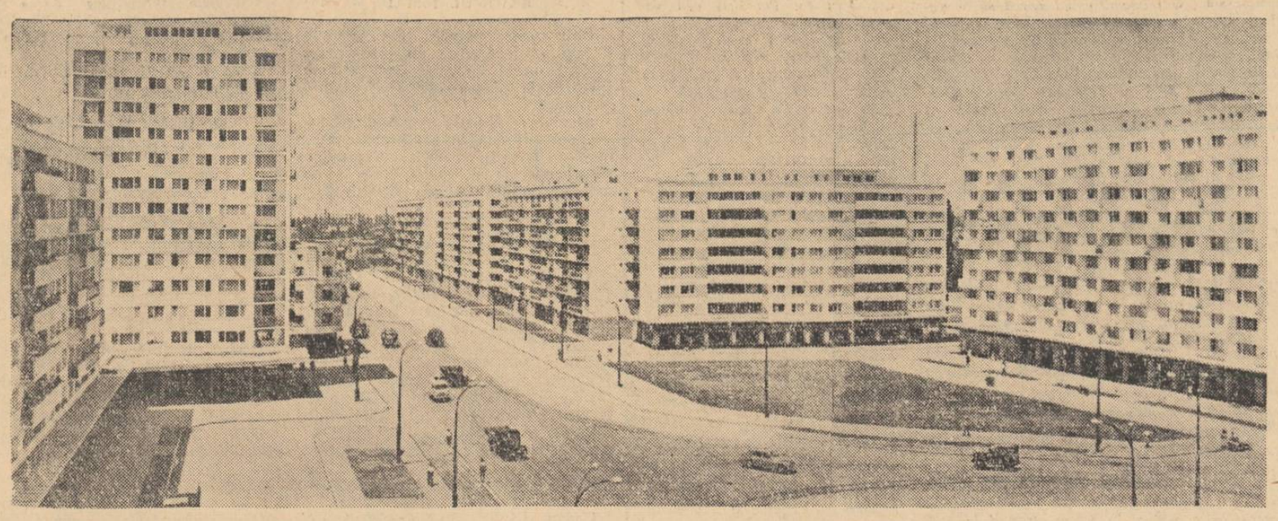

Cine ar crede că acest oraș are o istorie de peste cinci secole? Siluetele svelte ale sutelor de blocuri noi înălțate dau Bucureștiului un aspect tineresc.
Foto: D. LAZARESCU

COMITETUL ORĂȘENESC BUCUREȘTI AL P.M.R.
ȘI COMITETUL EXECUTIV
AL SFATULUI POPULAR AL CAPITALEI

CHEAMĂ OAMENII MUNCII DIN BUCUREȘTI
LA PARADA MILITARĂ
ȘI DEMONSTRAȚIA OAMENILOR MUNCII

CE VOR AVEA LOC MÎINE DIMINEAȚA
ÎN PIAȚA AVIATORILOR CU PRILEJUL
CELEI DE A XVIII-A ANIVERSĂRI
A ELIBERĂRII ROMINIEI DE SUB JUGUL FASCIST

Retrospectiva industrială

Unii şi-au „promis" trupul în cafea primului tractor rominesc; alţii au întîmpinat cu zîmbete sceptice hotărîrea de a ne crea o industrie a aparatelor de radio, a combinelor, a motoarelor de tot felul... Întîmplări vechi, pe care viaţa de multă vreme le-a debarcat la mal; le-au povestit scriitorii şi gazetarii; le-au comentat cu haz — umoriştii. Cu toate acestea, iată-ne ducîndu-ne mereu cu gîndul spre ele. O facem fără să vrem, ori de cîte ori săltăm în vîrful catargului alte noi succese ale construcţiei socialiste.

„De existenţa unei industrii dezvoltate — se arăta în raportul prezentat la Conferinţa Naţională a P.C.R., ţinută în anul 1945 — se leagă existenţa clasei muncitoare, care reprezintă garanţia democratizării vieţii noastre publice, garanţia lichidării feudalismului şi a moşierimii. La baza acţiunii de refacere şi reconstruire a ţării trebuie să stea deci refacerea şi dezvoltarea industriei grele". Tocmai aceasta nu dorea burghezo-moşierimea, în speranţa că ţara noastră va rămîne pentru totdeauna la remorca carului imperialist. Oamenii muncii din ţara noastră au urmat însă cu nestrămurită încredere cuvîntul partidului, evidenţiindu-şi, în lupta pentru realizarea planurilor de transformare socialistă a ţării, geniul creator, capacitatea de organizare.

În anii care s-au scurs de la răsturnarea putredului regim burghezo-moşieresc, harnicul şi entuziastul popor muncitor a înscris, în domeniul industrializării ţării, unele dintre cele mai frumoase pagini ale victoriilor noastre. E greu să mai putem ţine evidenţa numerică a tuturor înfăptuirilor! Multe, chiar foarte multe le-am raportat noi, bucureştenii — locuitorii oraşului devenit cel mai important centru economic al ţării; oraşul în care se realizează în prezent mai mult de o cincime din întreaga producţie a ţării, oraşul în care se îngemănează cele mai felurite ramuri ale industriei: constructoare de maşini şi chimică, textilă şi alimentară, de încălţăminte şi de mobilă...

...De curînd pe poarta uzinelor „Semănătoarea" a ieşit cea de a 26.000-a combină; recent, spre magazine a pornit cel de al 1.247.313-lea aparat de radio al uzinelor „Electronica". Aproape am şi uitat anul în care am aplaudat la scenă deschisă succesul acestor... premiere rominești.

...Am şters din cîmpul vizual al amintirilor imaginea maidanelor cu bălării pe care se înalţă acum, într-o majestuoasă ţinută, Fabrica de produse lactate — Bucureşti. Ni se pare de cînd lumea statornicită în locul său şi Fabrica de confecţii şi tricotaje Bucureşti... ...Inaugurări s-au succedat într-un tempo impresionant de rapid. Abia s-a terminat o inaugurare şi iată-ne invitaţi la o alta. Astăzi chemaţi să admirăm Combinatul de cauciuc „Jilava"; mîine — solicitaţi spre Pipera sau Militari ca să vedem la cele două noi combinate industriale în ce condiţii moderne se elaborează mobila... Dacă ar fi s-o reconstituim, lista cu astfel de inaugurări ar cere adausuri numeroase. N-ar putea absenta, firește, şi celelalte remarcabile prezenţe de pe noua hartă industrială a Capitalei, cum sînt, de pildă, Fabrica de mase plastice — Bucureşti, Fabrica de băi şi radiatoare, Fabrica de prefabricate „Progresul", Fabrica de cabluri şi materiale electroizolante, Fabrica de anvelope „Danubiana" etc.

...Scriem mereu despre noi hale, despre modernizări, cu aceeaşi de-

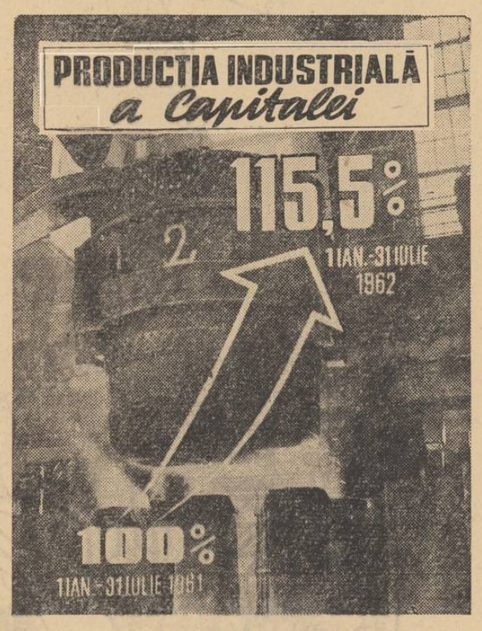

ÎN PREZENT VOLUMUL PRODUCŢIEI INDUSTRIALE A ORAŞULUI BUCUREŞTI DEPĂŞEŞTE CU PESTE 20 LA SUTĂ PRODUCŢIA DIN 1938 A ÎNTREGII INDUSTRII A ROMÎNIEI.

ani". Într-adevăr, actuala fizionomie a Uzinelor de pompe şi maşini agricole mai reaminteşte prin ceva de maghernițele fostei fabrici „Voina", sau clădirile uzinei „Vulcan" mai au vreun punct comun cu fosta fabrică?

Incursiunea prin paginile istoriei readuce aminte sumedenie de fapte săvîrşite de oamenii muncii în lupta pentru realizarea sarcinilor trasate de partid şi guvern. Cîte nu se pot spune despre minunatele înfăptuiri ale industriei noastre, despre cei care şi-au înscris pentru totdeauna numele pe aceste minunate înfăptuiri...

CORNELIA SIMIONESCU

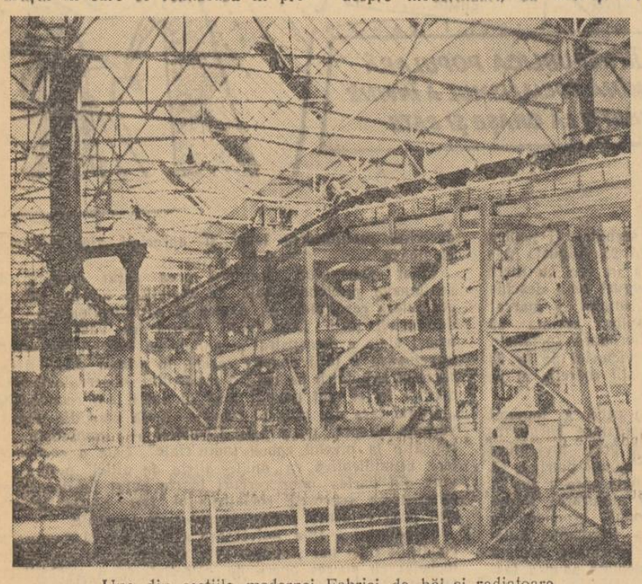

Una din secţiile modernei Fabrici de băi şi radiatoare

„Produse mai multe, mai bune şi mai ieftine"

Deşi sarcinile de producţie pe anul 1962 au fost sporite, în primele şapte luni planul de producţie a fost îndeplinit la toţi indicii, fiind depăşit cu 3,4 procente la producţia globală şi cu 1,6 la producţia marfă. Un succes deosebit a înregistrat colectivul secţiei „forjă" care a îndeplinit sarcinile de plan anuale la poziţia piese forjate şi matriţate pînă la 1 august. Astăzi, turnătorii de oţel şi-au îndeplinit planul pe 8 luni. Au fost produse peste prevederi importante cantităţi de construcţii metalice, de utilaje pentru industria siderurgică, de motoare etc.

Pentru ridicarea nivelului calitativ al produselor s-a acţionat pe două căi principale: îmbogăţirea cunoştinţelor profesionale, prin zecile de cursuri de ridicare a calificării la care au participat sute de muncitori, şi introducerea metodelor avansate de muncă. Numai prin extinderea craiţuirii electro-pneumatice, productivitatea muncii la această operaţie a crescut cu peste 40 la sută, iar calitatea sudurii a crescut simţitor. Anul acesta au fost aplicate 21 de procedee tehnologice noi, al căror efect pozitiv asupra nivelului calitativ al produselor se face din ce în ce mai simţit. Pentru contribuţia adusă la realizarea unor produse de calitate superioară trebuie evidenţiat colectivul secţiei „Construcţii mecanice", secţie fruntaşă în întrecerea socialistă, şi brigada de turnători condusă de Dumitru Dinulescu care a redus procentul de rebut la 0,24 la sută faţă de 1,5 la sută, admis.

De la începutul anului au fost realizate economii suplimentare în valoare de peste 3.150.000 lei.

Toate aceste succese sînt rodul insuflefirii cu care muncitorii, inginerii şi tehnicienii uzinei noastre participă la întrecerea socialistă, sînt rodul muncii organelor de partid şi sindicale care au desfăşurat o activitate susţinută pentru îndeplinirea angajamentelor luate de colectivul nostru în cinstea zilei de „23 August".

ing. FLORIAN PAUNESCU
secretar al comitetului de partid al uzinelor „23 August"

Brigada artistică de agitaţie a întreprinderii metalurgice „Dealul Spirei" prezintă un program în cinstea fruntaşilor în producţie la staţia de radioamplificare

Luminile culturii

Cînd ne-a vizitat ţara, curînd după sfîrşitul războiului, Ilya Ehrenburg consemna într-un reportaj: „O eră nouă a început pentru Romînia". Şi o desluşea în efortul general al poporului, sub conducerea partidului clasei muncitoare, pentru statornicirea unor temelii noi ale vieţii.

Pe drumul început atunci, şi Bucureştiul şi-a schimbat obrazul, făcîndu-şi, printre altele, şi un profil cultural distinct. De fapt, o bogată viaţă culturală, ce se împleteşte strîns cu marea viaţă a oraşului. Există altădată o geografie redusă a punctelor culturale, lesne de reprezentat într-o schiţă destul de sumară. Şi acum e nevoie de o veritabilă hartă culturală a oraşului, în stare să poată cuprinde diversitatea lăcaşurilor unde se ascultă muzică, se deschid expoziţii de artă plastică, se prezintă spectacole de teatru şi de operă, se citeşte sau se studiază. De la Sala Palatului R.P.R. şi pînă la ultimul colţ roşu din oricare uzină, o mulţime de domicilii ale artei şi culturii, frecventate cu asiduitate de mulţimea oamenilor muncii.

Au intrat în viaţa noastră cotidiană răgazurile dedicate desfătărilor pe care le dăruieşte arta, şi nu ne mai miră cînd, bunăoară, Filarmonica îşi deschide stagiunea în mod festiv la uzina „Semănătoarea" sau la „Grivița Roşie". Nu mai rămînem uimiţi nici cînd expoziţii de artă plastică se vernisează şi la căminul cultural din Domneşti, Ştorobăneasa, Otopeni sau clubul uzinelor „Republica". Că la uzina „Steaua roşie" sînt numeroşi muncitori cu biblioteci personale de cîte patru sute sau şase sute de volume, e un fapt lesne de întîlnit în oricare altă întreprindere. Sînt, cum ziceam, obiceiuri intrate de acum în tradiţie, consemnînd la vremea cînd au fost noutăţi, pagini după pagini de istorie culturală de mase. Dar e ceva şi mai nou să afli că la „Vulcan", pe lîngă consfătuirile tehnice de producţie — cînd e vorba de subtilităţile metalului — se desfăşoară şi un proces literar pe marginea cărţii „O tragedie americană" de Theodore Dreiser, cînd se dezbat cu ascuţime subtilităţi de etică umană. Sau că la uzina „7 Noiembrie", concursuri gen „Cine ştie cîştigă" cu teme literare sînt la fel de pasionante ca şi cele pe teme de tehnică înaintată în producţie. Nu mai e o noutate să citeşti pe afişele Operei că spectacolul cu „Lacul lebedelor" sau cu „Lucia di Lammermoor" e cedat şi să afli că spectatorii aceştia privilegiaţi sînt muncitori, tehnicieni şi ingineri dintr-o uzină. Dar e ceva în plus cînd afli că „Bărbierul din Sevilla" a fost prezentat sub fermele metalice ale unui acoperiş de la „Grivița Roşie" cu o afluenţă de public care a pus în mare încurcătură pe organizatori. „Spectacol cedat" pe afişele Teatrului Lucia Sturdza-Bulandra, iarăşi e o noutate... veche. În schimb, meritată toată atenţia cercul de prieteni ai teatrului de la C.S.P. care vizionează împreună spectacole, şi împreună le discută ca veritabili cronicari dramatici. Sînt noutăţi din acestea ce răsar de la an la an adăugindu-se ca tuşe suplimentare pe tabloul vieţii culturale a oraşului. Şi tot de la an la an întîlneşti tot mai multe biografii cu laturi inedite, dezvăluind dincolo de indeletnicirea de fiecare zi şi o pasiune artistică de fiecare seară. Se poate face o statistică despre numărul general al artiştilor amatori bucureşteni, despre genurile de artă preferate, despre competiţiile soldate cu laurii victoriilor. Dar statistica aceasta ar fi săracă şi tăcută, pe lîngă elocvenţa cu care un maistru montator de la „Semănătoarea" vorbea despre muzica lui Wagner sau în comparaţie cu un strungar de la „Timpuri Noi", cînd discuta aprins despre profilul moral al celebrului Levinsohn din „Înfrîngerea" de Fadeev. Statistica nu poate reda în limbajul ei de cifre nici pasiunea şi adîncirea cu care amatorii de literatură de la „Vulcan" discută în cenaclul lor încercările în proză sau în versuri ale condeierilor locali, nici disputele înfierbîntate între laminoriştii de la „Republica" în faţa şevaletelor, cînd caută să fixeze pe pînză sau pe carton chipul unui tovarăş de muncă sau o scenă de încleştată luptă cu metalul încins la roşu. Pentru aceasta e nevoie de fila de cronică, pe care condeiul aşterne nu simple informări de actualitate, ci mărturii vii despre profilul omului nou care desăvîrşeşte construirea socialismului desăvîrşindu-se pe sine şi în contact cu frumuseţile artei şi culturii.

De la 23 August 1944 încoace, s-au deschis larg şi porţile culturii şi alte artei, pentru toţi oamenii muncii, iar era nouă, despre care scria Ehrenburg, se traduce şi aşa: mereu alte şi alte lumini ale culturii aprinse în peisajul nou al ţării şi al Capitalei. Şi care îşi trag incandescenţa din cel mai luminos astru pămîntean: steaua roşie a socialismului.

A. SANDU

Cei de 18 ani...

— Spuneţi, aţi văzut vreodată în viaţa voastră un patron în carne şi oase?

Băieţii se uită unul la altul, un pic amuzaţi de întrebare. Şi unul din ei ne răspunde cu uşoară ironie:

— Am văzut... În caricaturi!

Apoi, cu oarecare condescendenţă:

— Am intrat în producţie la treisprezece ani după naţionalizare...

Privim la cei trei tineri din faţa noastră. Au atîtea însuşiri comune — ca reprezentanţi ai aceleiaşi generaţii — încît deosebirile fizice şi temperamentale dintre ei se estompează. Gîndiţi-vă: sînt generaţia anului 1944 — anul I din noua noastră viaţă. Personal, noţiunea de exploatare a omului de către om şi-au însuşit-o din manualele de economie politică, aşa cum au învăţat legea gravităţii din manualele de fizică. Cunosc războiul din manualul de istorie, din lecturi. Au fost pionieri şi au plecat în tabere, au activat la palatul lor din Cotroceni, au strîns fier vechi şi au sădit flori. S-au hotărît să devină muncitori, după terminarea ciclului de şapte clase, şi n-au avut decît să se înscrie la o şcoală profesională. După ce au absolvit-o, au fost trimişi o lună de zile la munte şi la mare. Lucrează de 11 luni în producţie — la cazangeria „Griviţei Roşii" — şi cîştigă în jurul a 1200 de lei lunar... Au devenit toţi trei elevi în clasa a VIII-a a liceului seral. Limpede, nespus de limpede biografie.

...Şi ne-am amintit, prin antiteză, de fotografia apărută în ziarul „Dimineaţa" din aprilie 1935: un flăcău cu haine peticite şi cu o căutătură teribil de speriată, împins din spate de un jandarm în exerciţiul funcţiunii. Ce crimă a săvîrşit acest tînăr? „Acest tînăr — se spunea în legenda fotografiei — a fugit de la patron".

Într-adevăr, de mult bine trebuie să fi fugit adolescentul rupt şi înspăimîntat, de la „binefăcătorul" său!

Cînd pomenim de această fotografie interlocutorilor noştri de 18 ani, ei se simt datori să completeze:

— Aşa era pe atunci. Ne-a povestit şi meşterul...

Dar şi asemenea întîmplări, relativ apropiate în timp, fac parte pentru dînşii din istorie. Ei vorbesc despre orînduirea capitalistă în termeni istorici exacţi — însă aşa cum ar vorbi şi despre orînduirea sclavagistă: fără amintiri personale. Fără propriile şi dureroasele experienţe de viaţă — şomaj, lipsuri materiale, jignirea demnităţii omeneşti — despre care ţi-ar vorbi orice muncitor care are dublul vîrstei lor.

Amintirile lor personale? Focuri de tabără, prima lansare cu paraşuta din turn, o ecuaţie căreia n-au putut să-i vină de hac, o excursie în Bucegi, întîlnirea cu prima şi teribila dragoste de adolescent...

Ne-am notat despre fiecare din ei unele amănunte în plus, avînd şi ele de fapt multe trăsături asemănătoare.

Ştefan Scarlat — născut la 4 aprilie 1944. Chiar în ziua bombardamentului anglo-american. Tatăl mort în război. Au rămas cinci copii în grija unei mame fără altă avere decît cele două braţe obişnuite cu munca. Şi au crescut — şi fiecare are acum o viaţă demnă, frumoasă. Ştefan — prislea familiei. Înfăţişare atletică. A făcut un pic de box şi de schif. Nu pentru performanţe, ci pentru propria lui plăcere. Cîntă în fanfara uzinei. În pofida aparenţelor, foarte sensibil. Nu recunoaşte însă acest lucru. Munceşte cu plăcere, aşa cum cu plăcere face orice lucru folositor. Preferinţe personale — Brecht: Sweick, Domnul Puntilla, Cercul de cretă caucazian...

Mihai Grosu — născut în cartierul Nicolina, la Iaşi. Şi tatăl său — victimă a războiului. Trăsături încă în formare. Nu pare prea voinic, are însă o neobişnuită supleţe în mişcări. În cazangerie, lucrător de bază. Îi plac revistele tehnice. În egală măsură însă, Eminescu, Caragiale, Balzac, Beniuc, Eugen Barbu. Poet amator. Nu scrie pentru a publica, ci din nevoia lăuntrică de a exprima gînduri şi sentimente personale, într-o haină deosebită. Prima încercare poetică i-a şoptit-o poate, unei fete. Lucrează acum la un poem despre propria lui viaţă. Ideea principală: „Sînt născut o dată cu noul ev al ţării". E instructor de pionieri.

Marian Săndescu — giuleştean. Zîmbet blajin de om bătrîn, pe o faţă foarte tînără. Roşeşte repede. Foarte cumpătat — aproape încet chiar — în mişcări. Ceea ce nu l-a împiedicat să-şi însuşească şi a doua meserie, de trasator. Extrem de perseverent. Literatura de anticipaţie, pentru care nutreşte un adevărat cult, îl determină să viseze adesea. Se gîndeşte la anul 2000, ca la o realitate dintre cele mai concrete. (De ce nu, cînd va avea atunci de-abia 56 de ani?). Scriitori preferaţi — în afara celor de literatură ştiinţifico-fantastică — Tolstoi, Stendhal, Hugo, Leonov, Titus Popovici.

Aceştia sînt trei — dintr-o întreagă generaţie. O generaţie al cărei majorat se confundă pe deplin cu cei 18 ani noi ai ţării...

SORIN HOLBAN

Zîmbet tineresc — ca la 18 ani...

A crescut randamentul maşinilor

Toate angajamentele luate în cinstea marii sărbători au fost depăşite. Itinerarul săgeţii pe carourile graficului porneşte de la cele 2.000.000 lei economii peste plan şi străbate apoi alte zone ale creaţiei: cel mai mare număr de propuneri de inovaţii din istoria uzinei — 342 de la începutul anului; 20 combine de cereale peste plan; ridicarea randamentului de recoltare al maşinilor cu 50 la sută faţă de anul trecut...

Mîine, prin faţa tribunelor, vor trece şi cei care făuresc inovaţiile, economiile, procentele de depăşire a planului. Şi raportul fiecăruia dintre ei va da mai mult relief cifrelor de sinteză ale graficului. O inovaţie — rodul îndrăznelii creatoare a forjorului Ion Frîncu — cuprinde nu numai 20.000 lei economii ci şi indici sporiţi de productivitate; creşterea cu un procent a randamentului combinei este nemijlocit legată de ideile noi, confruntate cu terenul, ale inginerului Ion Semenescu. Combinele peste plan nu înseamnă eforturi suplimentare ci introducerea unor procedee tehnologice mai avansate; extinderea electronuirii de către sudorul M. Barbu la încă 15 repere, folosirea metodei îngreunării automate a formelor de către brigada de turnători condusă de Păun Pîrlog, călirea prin curenţi de înaltă frecvenţă a mai multor piese de către tratamentistul M. Marinescu.

Aşadar, raportul nostru va fi dat de oameni care păşesc în ritmul vremurilor înnoitoare pe care le trăim.

DUMITRU SIBIANU
preşedintele comitetului sindicatului uzinei „Semănătoarea"

În exploatare — un număr sporit de vagoane

De la începutul anului şi pînă în prezent sarcinile de plan au fost îndeplinite la toţi indicii: 101,81 la sută la producţia globală, 102,23 la sută la producţia marfă, 102,83 la sută în ceea ce priveşte creşterea productivităţii muncii etc. Între altele au fost reparate peste plan 83 vagoane, ceea ce înseamnă sute de tone de mărfuri transportate în plus pe liniile noastre de cale ferată.

Calitatea reparaţiilor s-a îmbunătăţit simţitor, lucru demonstrat şi de faptul că numărul vagoanelor defectate în termenul de garanţie a scăzut cu 40 la sută faţă de aceeaşi perioadă a anului trecut.

Activitatea desfăşurată pînă în prezent ne dovedeşte că vom îndeplini cu succes alte două angajamente luate în cinstea zilei de 23 August: realizarea sarcinilor de producţie pe luna august cu două zile mai devreme şi obţinerea cu 100.000 lei mai multe economii peste plan şi cu 150.000 lei mai multe beneficii decît angajamentul iniţial.

GHEORGHE BEJAN
secretarul comitetului de partid de la „Atelierele de reparat vagoane Bucureşti-Triaj"

In ziua de 24 August, pe estrade

Şi în ziua de 24 August pe estradele din parcuri, pieţe şi păduri vor avea loc programe artistice care vor începe în jurul orei 17.

RAIONUL 30 DECEMBRIE

Cei mici vor putea asista în jurul orei 11 la un spectacol de păpuşi interpretat de către formaţia de păpuşari a parcului Herăstrău — la teatrul de păpuşi din parc. Corul Filarmonicii, orchestra şi soliştii de la Centrocoop, orchestra de muzicuţe de la Institutul Politehnic vor da spectacole la Teatrul de vară din parcul Herăstrău, iar estrada Republicii va găzdui, printre altele, formaţii ale Teatrului satiric-muzical „Constantin Tănase", Ansamblului S.P.C. şi Direcţiei generale P.T.T.R. a oraşului şi regiunii Bucureşti.

RAIONUL 1 MAI

Programul artistic din parcul 8 Mai va începe cu un concert de fanfară urmat de programul formaţiilor de la „Electrobobinajul" şi „Electronica".

Spectatorii din pădurea Andronache vor putea asista la spectacolele formaţiilor fabricii „Stela", întreprinderii „Pionierul" şi filialei Casei raionale de cultură 1 Mai, „Ştefan Sahumian"

RAIONUL 23 AUGUST

Artiştii păpuşari de la Teatrul Ţăndărică vor prezenta o serie de piese pentru copii la Teatrul de vară, la ora 11, iar programul după-amiezii va fi interpretat de brigada Teatrului satiric-muzical „Constantin Tănase" şi de formaţiile uzinei „23 August" şi întreprinderii „Metaloglobus". Toate formaţiile căminului cultural „Luminiţa copiilor" vor fi prezente la Casa raională de cultură

RAIONUL TUDOR VLADIMIRESCU

Clubul I.C.S. „7 Noiembrie" va găzdui printre altele programul tarafului şi orchestrei de fluieraşi din comuna Glina, iar spectatorii grădinii „Baruch Berea" vor putea vedea programul de estradă al spitalului „Alexandru Sahia", orchestra de mandoline a Poştei Centrale etc.

RAIONUL GRIVIŢA ROŞIE

După un concert executat de fanfară, Teatrul de vară N. Bălcescu va găzdui programele întreprinderii „Tehnometal" şi Casei raionale de cultură.

Formaţiile uzinelor „Griviţa Roşie" vor fi prezente pe estrada din parcul Mogoşoaia.

RAIONUL 16 FEBRUARIE

Orchestra, soliştii, echipa de dansuri şi brigada Casei raionale de cultură „Petőfi Sandor" vor susţine un spectacol la Casa de cultură a tineretului.

Pe estrada Popovăţ vor avea loc spectacolele formaţiilor de la Întreprinderea de salubritate Bucureşti, Direcţia Metrologiei şi Uzina de maşini electrice.

Concert de fanfară în grădina Cişmigiu la ora 18.

RAIONUL V. I. LENIN

Pe scena Casei raionale de cultură programul artistic va fi interpretat de brigada, orchestra şi soliştii Sfatului Popular al Capitalei.

În parcul Izvor vor evolua printre altele formaţiile spitalului Brîncovenesc, ale întreprinderii „Steagul Roşu" şi ale uzinei „Vulcan"

RAIONUL N. BALCESCU

Orchestra şi soliştii Filarmonicii de Stat „George Enescu" vor prezenta un program muzical în parcul Libertăţii, iar în piaţa Progresul programul va fi interpretat de echipa Combinatului de cauciuc „Jilava", clubului Monetăriei etc.

★

Programe artistice vor avea loc şi pe cele aproape patruzeci de estrade din satele şi comunele subordonate Capitalei, iar în pieţele Rahova, Ferentari, Banu Manta, Unirii şi Obor vor rula filme artistice la ora 20.

23 August 1944

La sud de Bucureşti

Frăţia de arme romîno-sovietică s-a cimentat în iureşul luptelor împotriva duşmanului comun, fascismul german. În răstimpul dintre două bătălii, doi fraţi de arme — un ostaş sovietic şi unul romîn — au ţinut să fixeze pe peliculă amintirea acelor zile

Optsprezece ani... Da, atîţia au trecut de-atunci... În răstimpul lor ghioceii mi-au-nălbit tîmplele. Şi totuşi, parcă a fost ieri... Îmi amintesc cu emoţie de acele zile. Ele coincid cu memorabilele evenimente din August 1944, cu zilele cînd, organizată şi condusă de Partidul Comunist Romîn, s-a desfăşurat victorioasa insurecţie armată care a pus capăt unui trecut de înrobire şi umilinţă, deschizînd o eră nouă în istoria ţării noastre.

...Eram, în acel august de foc, tînăr sublocotenent în Regimentul 9 artilerie antiaeriană. Bateria noastră de calibru mic era amplasată de curînd în sudul oraşului, undeva la ieşirea din comuna Progresu, cu misiunea de a face acoperirea unei baterii de calibru mijlociu aflată în imediata noastră apropiere.

Aci, în dispozitivul de luptă de la Progresu, am trăit, în seara zilei de 23 August, clipe de intensitate unică. La radio se transmitea comunicatul cu privire la răsturnarea dictaturii antonesciene, la ieşirea Romîniei din războiul criminal în care fusese împinsă de clica antonesciană şi întoarcerea armelor împotriva Germaniei fasciste, adevăratul duşman al poporului nostru.

Împreună cu ostaşii baterici ascultam vocea crainicului cu răsuflarea întretăiată. Ascultam şi inimile prindeau să tresalte. Sentimentele de bucurie izbucneau năvalnic, prindeau glas.

În dimineaţa următoare, în baterie circula de la om la om primul număr legal al ziarului „Romînia liberă". Chemarea partidului comuniştilor era citită cu glas tare. Fiecare o citeam şi o răsciteam, voind parcă să o memorăm. Însufleţiţi de cuvîntul viu al partidului aşteptam cu înfrigurare să-l lovim de moarte pe duşman. Şi l-am lovit. În zilele de 24 şi 25 august, bateria noastră şi cea vecină au dat piept cu hitleriştii. În aceste zile, militarii celor două baterii au dat dovadă de dîrzenie şi vitejie în luptă. Zi şi noapte lîngă tunuri, înfruntînd atacurile înverşunate ale aviaţiei fasciste, militarii baterici noastre le-au încurcat hitleriştilor multe socoteli...

După cum se ştie, în acele zile, aviaţia hitleristă a atacat cu bestialitate Capitala. Atacurile aeriene ale fasciştilor se repetau la intervale scurte. Bateria vecină trăgea cu toată puterea ei de foc asupra tuturor avioanelor duşmane ce treceau prin zona sa de tragere.

Dîndu-şi seama că le făcea greutăţi, fasciştii s-au hotărît s-o reducă la tăcere, trecînd la atac direct asupra ei. Acum ne venise rîndul nouă, celor din bateria de calibru mic, să-i lovim pe fascişti. Zi şi noapte, aproape fără răgaz, au tras tunurile noastre în avioanele hitleriste care îl atacau în picaj pe vecinii noştri artilerişti antiaerieni. Datorită curajului şi dîrzeniei cu care a acţionat bateria noastră, atacurile aviaţiei hitleriste nu şi-au putut atinge ţinta. Parcă-mi văd oamenii... Deşi pe feţele lor se citea oboseala şi ar fi avut nevoie să se odihnească, nici unul nu a părăsit dispozitivul de luptă, nici măcar pentru cîteva minute.

În ziua de 25 august, dimineaţa, la unul dintre raidurile avioanelor fasciste, cele două baterii au început să tragă cu toate piesele. Deasupra comunei Progresu', proiectilele care se spărgeau lăsînd pe cerul azuriu nişte norişori alburii, au destrămat formaţiile inamice de cîte 4 sau 8 avioane, pe multe dintre ele silindu-le să-şi verse pe cîmp încărcătura ucigătoare destinată Capitalei.

Ulterior, mulţi dintre militarii bateriilor noastre, alături de celelalte efective ale unităţilor armatei romîne, au acţionat împreună cu ostaşii sovietici dînd dovadă de dîrzenie şi curaj pentru eliberarea întregului teritoriu al patriei, şi apoi, pînă la sfîrşitul războiului antihitlerist încheiat cu victoria definitivă asupra Germaniei fasciste.

Colonel ILIE NICOLAE

Prin Capitală

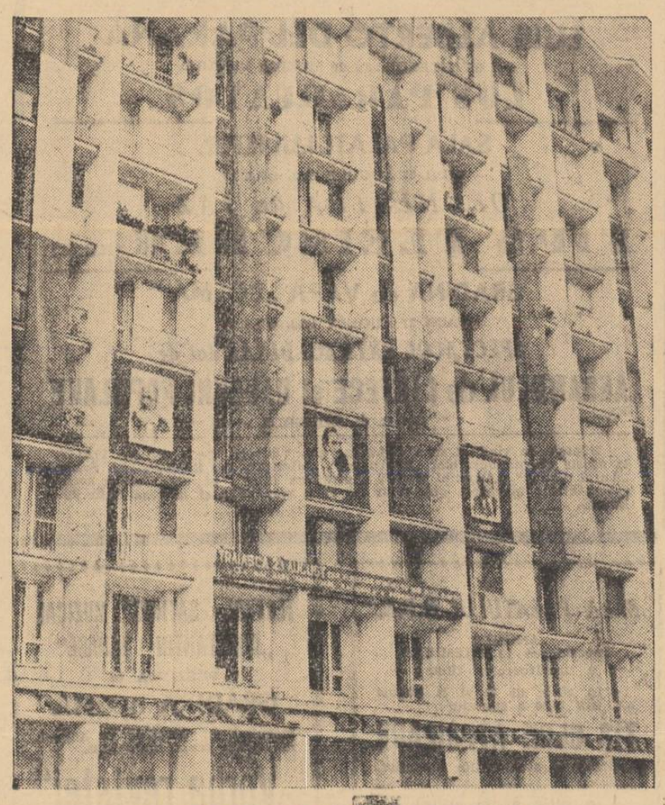

Orașul a îmbrăcat haine de sărbătoare

Întîlnirea tineretului din Capitală cu participanți la cel de al VIII-lea Festival Mondial de la Helsinki

Ieri după-amiază, la Casa de cultură a tineretului din raionul Tudor Vladimirescu a avut loc adunarea tineretului din Capitală, consacrată activității delegației tineretului romîn la cel de al VIII-lea Festival Mondial al Tineretului și Studenților de la Helsinki și la cea de a VI-a Adunare a organizațiilor membre ale F.M.T.D.

Au participat membri ai Biroului C.C. al U.T.M., ai Comitetului național pentru pregătirea celui de al VIII-lea Festival, reprezentanți ai unor instituții centrale și organizații obștești, activiști ai C.C. și ai Comitetului Orășenesc București al U.T.M., tineri din întreprinderi, instituții, școli și facultăți.

Adunarea a fost deschisă de tovarășul Nicolae Popescu, prim-secretar al Comitetului Orășenesc-București al U.T.M.

A luat apoi cuvîntul tovarășul Virgil Trofin, prim-secretar al C.C. al U.T.M., conducătorul delegației tineretului din țara noastră la Festival.

In timpul întîlnirii a domnit o atmosferă plină de entuziasmul și bucuria tinerilor muncitori, țărani colectiviști, studenți și elevi care au ovaționat îndelung pentru Partidul Muncitoresc Romîn, Comitetul său Central în frunte cu tovarășul Gheorghe Gheorghiu-Dej, pentru scumpa noastră patrie, Republica Populară Română, pentru lupta unită a tinerei generații, pentru pace și progres social.

Buletin meteorologic

INSTITUTUL METEOROLOGIC COMUNICA: **Azi, la ora 8, în București,** temperatura aerului a fost de 19 grade. Maxima de ieri în aer a fost de 28 grade, iar minima din cursul nopții de 16 grade.

Timpul probabil de mîine: Vreme relativ frumoasă cu cerul variabil. Vînt slab. Temperatura aerului ușor variabilă, minima va fi cuprinsă între 15 și 17 grade, iar maxima între 26 și 28 grade.

Pentru zilele de 24, 25 și 26 august: Vreme în curs de încălzire treptată. Cer schimbător. Vînt slab. Temperatura aerului în creștere ușoară.

Expoziție volantă

„Pe calea desăvîrșirii construcției socialismului"

Pe stelajele din piața Nicolae Bălcescu au apărut ieri panourile unei noi expoziții volante care are drept scop să oglindească succesele obținute de poporul nostru sub conducerea înțeleaptă a partidului în desăvîrșirea construcției socialismului.

Fotografiile și graficele expuse dau o imagine sugestivă a realizărilor din ultimii ani ale principalelor ramuri din economia națională, cum sînt: industria siderurgică, industria energetică, industria chimică, industria construcțiilor de mașini și industria electrotehnică. Totodată expoziția oglindește prin date concludente succesele obținute în ceea ce privește ridicarea continuă a nivelului de trai al oamenilor muncii. Alte panouri înfățișează realizări de seamă în domeniul culturii și artei.

Expoziția stîrnește interesul cetățenilor Capitalei.

Expoziții

● Astă seară la ora 20 în sala „N. Cristea" va avea loc vernisajul expoziției de fotografii ale membrilor cercurilor de fotoamatori din întreprinderi, case de cultură și instituții de învățămînt. Expoziția este organizată de Casa creației populare a Capitalei și va putea fi vizitată zilnic (inafară de luni) între orele 9—21 pînă la data de 5 septembrie.

● O altă expoziție deschisă zilele trecute la căminul cultural din comuna Băicaeanca este intitulată „Prietenia romîno-sovietică de-alungul veacurilor". Pînă în prezent expoziția a fost vizitată de peste o mie de colectiviști.

● In sala căminului cultural din comuna Găneasa s-a deschis o expoziție pe teme agricole. Expoziția este intitulată „Aspecte și realizări din agricultură" și cuprinde aproape cincisprezece panouri cu fotografii, grafice, planșe etc.

Tineri, fruntași în meserie

Comitetul U.T.M., de la Fabrica de țigarete București îndrumat de comitetul de partid, a pregătit un concurs pe meserii. Incepute cu o lună mai înainte, pregătirile s-au încheiat cu un concurs pe întreprindere. Din cei peste 100 de tineri care au participat la pregătire — studierea bibliografiei, rezolvarea diferitelor probleme tehnice, consultații etc., — 31 de tineri calificați în meseriile mecanic la mașini de confecționat și de împachetat țigarete, strungar, lăcătuș, ajustor și frezor s-au întîlnit cu juriul. Pentru cele mai bune răspunsuri 7 tineri — Vasila Cioancă, manipulantă la mașini de împachetat țigarete, Eugenia Platon, manipulantă la mașini de confecționat țigarete, Constantin Tufan, strungar, Nicolae Bem și Ion Stan, mecanici, Minea Bedros, lăcătuș și Gheorghe Bălțoiu, ajustor, s-au clasat pe locul I. Lor li s-a acordat drept premiu o excursie în țară. Celorlalți clasați pe locurile II și III li s-au decernat premii în cărți și obiecte.

VEȘTI DIN COMERȚ

MODERNIZĂRI

In cadrul O.C.L. Alimentara din raionul 16 Februarie se desfășoară o intensă acțiune privind modernizarea rețelei comerciale și introducerea formelor rapide de servire.

Astfel, de la începutul anului și pînă în prezent au fost reamenajate și dotate cu mobilier diferit un număr de 40 magazine. Paralel, rețeaua comercială a primit 20 vitrine frigorifice tip „Alimentara", dulapuri tip „măcelărie", mașini pentru tăiat șuncă etc.

Desfacerea cu plata direct la vînzător s-a introdus la încă 20 de magazine — printre care 16 centre de carne —; 5 au trecut la programul de activitate în două schimburi de lucrători iar 8, ca urmare a rezultatelor bune obținute au primit distincția de „magazine cu servire exemplară".

EXPOZIȚII DE PREZENTARE

Intr-un mare număr de unități comerciale se organizează în aceste zile diferite expoziții de prezentare și desfacere.

O.C.L. Produse Industriale din raioanele V. I. Lenin—16 Februarie va organiza asemenea prezentări la 5 magazine. La unitatea din bd. 6 Martie 43 o prezentare de textile-tricotaje-articole de galanterie pentru femei; în calea Victoriei 23 una de stofe; în bd. 6 Martie una de mătăsuri; în Piața Palatului R.P.R. una de încălțăminte, iar în calea Rahovei 299 una de textile-tricotaje-parfumerie.

O.C.L. Alimentara din raionul 16 Februarie a organizat la rîndul său două expoziții de dulciuri — la magazinele din str. Berzei 46 și bd. Dinicu Golescu 21—25 — și 5 de preparate din carne.

Orașul în prag de sărbătoare

(Urmare din pag. I)

fera animată a străzilor, ca și dincolo de porțile întreprinderilor și instituțiilor.

La uzinele „Vulcan", la întreprinderea „Tehnica nouă", la Institutul de cercetări electrotehnice, ca și la atîtea alte întreprinderi și instituții așteaptă, în curți, mari care alegorice, gata să pornească la drum. Carul alegoric din curtea întreprinderii „Tehnica nouă" reprezintă un uriaș glob pămîntesc, în jurul căruia se învîrtesc navele cosmice „Vostok-3" și „Vostok-4", care au înscris, zilele trecute, un nou succes nemuritor al științei și tehnicii sovietice în istoria cuceririi Cosmosului, stîrnind admirația și entuziasmul întregii lumi.

In șuvoiul mesfîrșit de coloane care se vor succeda prin fața tribunelor, colectivele de muncitori, ingineri și tehnicieni vor raporta cu mîndrie partidului îndeplinirea și depășirea angajamentelor luate în cinstea marii sărbători. Paginile ziarelor din ultimul timp poartă înscrise, ca într-o vie cronică, fapte și realizări importante din fiecare întreprindere. „De la începutul anului pînă acum, colectivul uzinelor „Vulcan" a realizat aproape 4.000.000 lei economii și peste 1.000.000 lei beneficii peste plan". „In șapte luni, colectivul întreprinderii „Electrotehnica" și-a depășit sarcinile de plan la producția globală cu 4,71 la sută, dînd peste plan 52 de grupuri electrogene, 40 de transformatoare de forță, peste 4.100 de transformatoare de diferite tipuri"...

Constructorii Capitalei vor raporta că au înălțat numeroase noi blocuri de locuințe. Ca și ei, oamenii muncii din fiecare sector de activitate vor putea arăta, în fața tribunelor, realizările născute din entuziasmul cu care traduc în viață hotărîrile partidului.

Toate, înfățișate pe uriașe panouri și grafice, îmbrăcate în sărbătorescul veșmînt al steagurilor și florilor. 25.000 de trandafiri, mii de margarete și „floarea-soarelui" vor decora panourile și lozincile pe care le vor purta coloanele raionului V. I. Lenin. Cu dragoste și migală, în ceasurile libere, decoratori, pictori și cadre didactice au făurit aceste podoabe. In același raion, un colectiv de creație a realizat machete înalte de 3 metri cu inscripția „Trăiască 23 August!" și 30 de machete cu literele lozincilor din flori. Lozinca „Trăiască Partidul Muncitoresc Romîn!" are fiecare literă înflorită înaltă de un metru și jumătate...

Și cîte alte asemenea instantanee nu poți întîlni, în acest ajun de sărbătoare! Un imens nufăr alb, meșteșugit la Fabrica de confecții și tricotaje „București", va lăsa să apară, din mijlocul petalelor sale, silueta unui copil îmbrăcat într-un modern costumaș creat în fabrică. O mare hartă, întocmită la uzinele „Semănătoarea", va ilustra principalele obiective industriale ale țării, născute în anii puterii populare.

Trandafiri în toate culorile, gladiole din silon, crizanteme și margarete, maci și bujori — flori nenumărate, create de mîinile îndemînatice ale muncitoarelor — vor împodobi portretele conducătorilor iubiți ai partidului și guvernului nostru.

Mii de dovezi asemănătoare întîlnești la fiecare pas, în fiecare colț al orașului. Vorbesc, în graiul lor simplu și emoționant, despre bucuria și entuziasmul cu care locuitorii Bucureștiului întîmpină marea sărbătoare națională — cea de-a 18-a aniversare a eliberării țării de sub jugul fascist.

23 AUGUST

(Urmare din pag. I)

industriei Romîniei. In întreprinderile orașului nostru se realizează mai mult de o cincime din întreaga producție industrială a țării. Numai în perioada 1955—1961 au fost investite pentru dezvoltarea industriei bucureștene 6,2 miliarde lei. In perioada anilor 1948—1961 au fost create în Capitală 42 întreprinderi noi, au fost reconstruite 14, iar 58 au fost dezvoltate; 73 de întreprinderi au fost reutilate cu utilaje moderne.

Mîile de noi construcții ale orașului nostru oglindesc grija pentru înlăturarea grelei moșteniri a trecutului și în acest domeniu. La fel și marile lucrări edilitare. In anii regimului nostru au fost electrificate 3.500 de străzi. Consumul de energie electrică a crescut de aproape cinci ori față de 1944. In ultimii zece ani s-au pavat străzi reprezentînd o suprafață mai mare decît cea realizată în 60 de ani de regim burghez. Suprafața spațiilor verzi pe cap de locuitor a crescut de la 1,80 mp în 1948 la aproape 6 mp. Astăzi în București există un medic la 250 de locuitori.

In zece ani (1951—1961) s-au construit în București 59 de școli de cultură generală cu 2664 săli de clasă, s-au construit și amenajat cămine studențești cu o capacitate de peste 20.000 locuri. S-au înființat noi facultăți. Numeroasele ediții cultural-artistice — Teatrul de Operă și Balet, Casa Radiodifuziunii, Sala Palatului R.P.R. Circul de Stat, Centrul de televiziune București, Sala de concerte a Radioteleviziunii — stadioanele, căminele culturale, edificiile științifice ridicate în anii puterii populare, dau o imagine a vieții intelectuale puternice care pulsează în Capitala Republicii Populare Romîne.

Sînt numai cîteva din multitudinea de cifre care pot fi citate și care exprimă deosebit de pregnant vigoarea acestei inimi a Republicii Populare Romîne, ritmul vieții întregului nostru stat. Cifrele explică entuziasmul cu care bucureștenii răspund la chemările partidului, dorința lor de a dovedi că sînt vrednici de atenția și grija ce li se arată. Numai în primii doi ani ai șesenalului întreprinderile din Capitală au realizat produse peste plan de 1.600.000.000 lei. In primele șapte luni ale acestui an, planul producției industriale globale a întreprinderilor bucureștene a fost îndeplinit în proporție de 101,9 la sută. Datele parțiale precum și însuflețitoarele întreceri în întîmpinarea zilei de 23 August dau de pe acum temeiul să se afirme că realizările anului în curs vor urma ritmul ascendent cu care ne-am obișnuit în ansamblul vieții noastre socialiste.

COLABORAREA frățească între țările socialiste, coeziunea lor în interesul cauzei păcii și socialismului reprezintă un model de relații noi care fac ca oamenii progresiști de pretutindeni să privească cu speranță viitorul. „Rezultatele obținute în dezvoltarea țării noastre — sublinia tovarășul Gh. Gheorghiu-Dej — sînt inseparabil legate de avantajele relațiilor de colaborare și intrajutorare tovărășească din cadrul lagărului socialist și, în mod deosebit, de marele sprijin pe care Uniunea Sovietică îl acordă țării noastre". In același timp realizările noastre reprezintă o contribuție de seamă la întărirea întregului sistem socialist. Tot ce clădește poporul nostru se face în numele păcii.

Popoarele lumii se află încă sub impresia recentei realizări uluitoare a științei și tehnicii sovietice: zborul cosmic în grup al piloților cosmonauți Nikolaev și Popovici. Este o victorie care a entuziasmat întreaga omenire și de care ne împărtășim și noi pentru că este o victorie a păcii, socialismului, o victorie a lumii noi pe care o construim zi de zi.

Victoriile mărețe ale Uniunii Sovietice, victoriile celorlalte țări ale sistemului mondial socialist, victoriile noastre care — toate — confirmă că viitorul aparține socialismului ne însuflețesc în drumul luminos al progresului și fericirii pe care am pornit în urmă cu 18 ani.

De aceea vom sărbători de-a pururi ziua de 23 August ca pe cea mai însemnată zi din istoria țării, ziua care ne-a deschis calea spre construirea socialismului, spre făurirea păcii.

PE TOT GLOBUL

Chombe ridică noi pretenții...

ELISABETHVILLE 22 (Agerpres). Deși lanțul concesiilor făcute separatistului katanghez s-a extins verigă cu verigă, împiedicînd unificarea țării, Chombe continuă să ridice noi pretenții.

După cum transmit agențiile de presă, liderul katanghez a cerut marți noi modificări și la ultimul program elaborat de O.N.U. în vederea unificării Congo-ului, deși acesta ține seama de toate condițiile puse pînă în prezent de Chombe.

Potrivit relatărilor corespondentului agenției France Presse, la o conferință de presă organizată la 21 august la Elisabethville, Chombe nu s-a mai declarat satisfăcut de statutul federal preconizat pentru Congo și a cerut ca provincia Katanga să aibă „un statut special, similar celui de regiune autonomă".

De asemenea, după cum anunță corespondentul agenției Reuter, el nu s-a mai declarat dispus să cedeze guvernului central decît „surplusul" din veniturile obținute de pe urma exploatării bogățiilor acestei provincii. Dimensiunile „surplusului" urmează să fie determinate de experți.

Comentînd pretențiile ascendente ale lui Chombe, ziarul britanic „GUARDIAN" subliniază că această atitudine este posibilă datorită poziției puterilor occidentale, printre care și Anglia.

„Chombe, scrie „Guardian", pare astăzi mai convins ca oricînd că timpul este de partea sa, că Marea Britanie este mai interesată în ocrotirea intereselor lui Roy Welensky și a anumitor oameni de afaceri britanici decît a intereselor lui Adoula (șeful guvernului congolez central — N. R.) și că, de fapt, se va face foarte puțin pentru a constringe regimul katanghez să intre într-o federație alături de restul Congo-ului".

O încercare infructuoasă

LONDRA 22 (Agerpres). — După cum a comunicat comentatorul pentru problemele muncii al ziarului „THE FINANCIAL TIMES", la 20 august la o ședință închisă a Comitetului economic al Consiliului sindicatelor britanice un mic grup de lideri sindicali a întreprins o încercare de a obține recomandarea aderării Angliei la Piața comună, dar această încercare a rămas infructuoasă.

După cum se arată în informații, în urma unor dezbateri aprige și de lungă durată, în cele din urmă Comitetul economic s-a declarat de acord că este „prea devreme" ca mișcarea sindicală să adopte o hotărîre în această problemă arzătoare.

De aceea, cînd Consiliul general al Congresului sindicatelor britanice se va întruni în ședință i se va prezenta recomandarea de a rămîne ca și înainte pe o poziție de „expectativă".

Totodată, s-a ținut seama de faptul că din cele zece rezoluții în problema Pieței comune, incluse pe ordinea de zi a congresului de la Blackpool, doar o singură rezoluție, prezentată de sindicatul funcționarilor de birou și al personalului administrativ, sprijină fățiș intrarea Angliei în Piața comună.

Manifestări peste hotare consacrate zilei de 23 August

MOSCOVA 22 (Agerpres). — TASS transmite:

La 21 august, la Biblioteca de stat de istorie a avut loc o reuniune a prieteniei sovieto-romîne, închinată celei de-a 18-a aniversări a eliberării poporului romîn de sub jugul fascist. Biblioteca este membru colectiv al Asociației de prietenie sovieto-romîne și desfășoară o vastă activitate pe linia întăririi legăturilor culturale între Uniunea Sovietică și R. P. Romînă.

Printre invitații la reuniune au fost reprezentanți ai intelectualității românești care întreprind o călătorie turistică prin U.R.S.S.

Reuniunea a decurs într-o atmosferă de caldă prietenie.

★

IN CINSTEA celei de-a 18-a aniversări a eliberării Romîniei de sub jugul fascist, la „Casa de cultură orășenească" din Varșovia s-a deschis marți o expoziție de desene executate de copii din R. P. Romînă.

Expoziția cuprinde 107 lucrări, reprezentînd desene, grafică și pictură în ulei.

Decalaj, breșă, interval

în acești termeni caracterizează presa americană avansul dintre U.R.S.S. și S.U.A. în explorarea spațiului cosmic

NEW YORK 22 (Agerpres).

In paginile presei americane abundă mereu cuvîntul „Gap". „Gap" înseamnă „decalaj, breșă, interval", și este aplicat la decalajul dintre Uniunea Sovietică și S.U.A. în explorarea spațiului cosmic. Comentînd zborul cosmonauților sovietici, ziarele nu-și ascund deziluzia provocată de rămînerea în urmă a Statelor Unite într-unul din cele mai importante domenii ale dezvoltării științifice și tehnice. „Zborul orbital al navelor cosmice sovietice la o distanță atît de apropiată încît cosmonauții se puteau vedea unul pe celălalt, subliniază ziarul *„POST DISPATCH" (care apare în orașul Saint Louis)*, constituie o demonstrație strălucită a preciziei tehnice — a puterii extraordinare a rachetelor și a siguranței sistemului de lansare... Zborurile astronauților americani, care au făcut cîte trei rotații, pălesc în comparație cu zborul cosmonauților sovietici, care au înconjurat Pămîntul de 64 și respectiv 48 de ori."

Corespondentul din Washington al ziarului „CAPITAL TIMES", care apare în orașul Madison (statul Wisconsin,) constată că „Nikolaev și Popovici au situat Statele Unite pe locul doi și prin aceasta au zgîndărît iar vechea rană a mîndriei americane". „Iar în cursa celor două echipe spre Lună, subliniază ziarul, locul doi este ultimul loc. Lucrul cel mai trist pentru noi este că vor apare din nou îndoieli în ce privește calibrul științei americane".

Pe urmele lui Verwoerd

UN NOU PLAN AL GUVERNULUI RASIST DIN FEDERAȚIA RHODESIA ȘI NYASSALAND ÎNDREPTAT ÎMPOTRIVA MIȘCĂRII DE ELIBERARE DIN ȚARĂ

ADDIS-ABEBA 22 (Agerpres). — TASS transmite:

Ziarul „ETHIOPIAN HERALD" relatează în numărul său din 21 august că guvernul Federației Rhodesiei și Nyassalandului, unde se află la putere rasiști înrăiți în frunte cu Welensky, pregătește o nouă lege polițienească îndreptată împotriva mișcării de eliberare națională din țară. In virtutea acestei legi, conducătorii mișcării de eliberare și participanții la aceasta se vor afla în permanență sub amenințarea arestării și represiunilor din partea poliției.

Ziarul arată că noua lege a fost redactată după chipul și asemănarea așa-numitei legi cu privire la activitatea subversivă, promulgată recent în Republica Sud-Africană — alt stat rasist. „Acest lucru nu este cîtuși de puțin surprinzător, scrie „Ethiopian Herald". Mănunchiul de albi nu-și pot exercita dictatura fără să recurgă la forța armelor". Actualmente, subliniază ziarul, Federația Rhodesiei și Nyassalandului este un stat polițist.

IN ORAȘELE Germaniei occidentale au loc demonstrații de protest împotriva înarmării Bundeswehrului cu arma atomică. Demonstranții cheamă la dezarmare generală.

IN FOTOGRAFIE: o demonstrație în orașul Frankfurt-pe-Main.

Populația Adenului ostilă includerii acestei colonii în Federația Arabiei de sud

ADEN 21 (Agerpres).

„Unde este democrația, sir Charles?" (Charles Johnston este guvernatorul britanic al Adenului — N.R.) — sub această lozincă s-a desfășurat la Aden, în noaptea de 20 spre 21 august, un mare miting în semn de protest împotriva intenției Angliei de a include această colonie în proiectata Federație a Arabiei de sud. Mitingul a fost organizat din inițiativa Partidului socialist al poporului.

„Anglia ne-a vîndut pentru interesele așa-zisei sale apărări strategice și pentru alte interese militare și economice" — se spune într-una din rezoluțiile adoptate la miting. Cu acest prilej Partidul socialist al poporului a chemat populația Adenului să organizeze o demonstrație în fața clădirii Consiliului legislativ în ziua cînd acesta își va începe lucrările. „Aceasta va fi cea mai bună cale de a arăta guvernatorului britanic din Aden, sir Charles Johnston, opoziția noastră", a declarat la miting Abdul Alasnag, secretar general al Congresului sindicatelor din Aden.

După cum anunță corespondentul agenției Reuter, majoritatea partidelor politice din Aden se opun planului aderării Adenului la proiectata federație care urmează să fie constituită la 1 martie 1963. Această hotărîre adoptată în urma recentelor tratative de la Londra urmează să fie ratificată de Parlamentul britanic și de Consiliul legislativ din Aden.

În cîteva rînduri

♦ **Marți dimineața delegația de deputați și senatori, membri ai grupului parlamentar belgo-romîn în frunte cu dl. Edmond Machtens, care ne vizitează țara, a fost primită de membrii Comitetului de conducere al grupului romîn pentru relații de prietenie Romînia-Belgia din Marea Adunare Națională.** (Din presa de dimineață).

DUPA CUM s-a mai relatat, echipajul navei sovietice „Stepan Razin" a salvat de la înec șase marinari indonezieni care naufragiaseră în apropiere de litoralul de sud al insulei Sumatra. Agenția Antara anunță că Djuanda, ministrul prim al Indoneziei, a adresat ambasadorului sovietic în Indonezia, N. A. Mihailov, o scrisoare prin care exprimă mulțumiri marinarilor sovietici.

♦ **Intre Ministerul Agriculturii al Irakului și organizația sovietică de export-import „Tehnopromexport" a fost semnat un contract cu privire la efectuarea de cercetări în vederea drenării unor suprafețe de peste 1.000.000 de ha din partea de sud a Irakului.** (Din presa de dimineață).

LA ACCRA a avut loc ceremonia transmiterii unui dar oferit de oamenii sovietici poporului ghanez — un tractor de tip „Dt-20", un cultivator, o cositoare și piesele de rezervă necesare acestor mașini.

MOSCOVA: Deschiderea celui de al VI-lea Congres al cooperației

MOSCOVA 22 (Agerpres). — TASS transmite:

In Palatul Mare al Kremlinului s-a deschis Congresul al VI-lea al imputerniciților cooperației. La congres raportul de activitate a fost prezentat de Aleksandr Klimov, președintele conducerii Uniunii centrale a cooperativelor de consum din U.R.S.S. (Țentrosoiuz).

Raportorul a comunicat că în ultimii trei ani și jumătate circulația mărfurilor cu amănuntul în întreaga rețea comercială a cooperației a crescut cu 28 la sută față de 26,5 la sută cît era planificat

♦ **Potrivit unui comunicat al serviciului de presă al Ministerului Apărării Naționale al R. D. Germane, la 18 august, în plină zi, un avion cu reacție al Bundeswehrului vest-german a violat frontiera R. D. Germane și a pătruns adînc în spațiul aerian al R. D. Germane în regiunea Eisenach.**

Avionul infractor a refuzat să se supună somațiilor de aterizare și nu a ținut seama nici de focul de avertisment. El a fost avariat și silit să se întoarcă în R. F. Germană. (Din presa de dimineață).

CONDUCEREA Consiliului național al păcii din Franța a dat publicității o declarație în care condamnă provocările din Berlinul occidental la frontiera cu R. D. Germană.

♦ **Mișcarea minerilor din Asturias, principala regiune minieră a Spaniei, care luptă pentru satisfacerea revendicărilor lor, se extinde.**

In cursul zilei de marți, transmite agenția France Presse, greva minerilor din provincia Asturias s-a extins la minele din Clavelinos și Saint Victor, în care lucrează peste 1.000 de muncitori. (Din presa de dimineață).

GRANICERII R. D. Vietnam au capturat o vedetă rapidă sud-vietnameză care a pătruns în apele teritoriale ale Vietnamului de nord în scopuri de spionaj. La bordul vedetei se aflau șapte persoane. După cum relatează agenția V.N.A. trei prizonieri vor fi deferiți justiției, iar ceilalți au fost eliberați.

♦ **După cum relatează agenția Associated Press, la 20 august a ieșit în prima cursă nava comercială americană „Savannah", prima navă cu motor atomic. Peste cîteva ore de la începutul cursei reactorul nuclear al navei și-a încetat funcționarea, iar comandantul navei a fost nevoit să pună în funcțiune motoarele obișnuite, neatomice, pentru a-și continua drumul.** (Din presa de dimineață).

GUVERNUL englez a interzis un miting pe care organizația antifascistă „Steaua galbenă" intenționa să-l organizeze la 1 septembrie, în Piața Trafalgar, cu ocazia împlinirii a 23 de ani de la atacul naziștilor germani împotriva Poloniei.

LA 21 august, muncitorii constructori din Uruguay au declarat o grevă generală de 24 de ore.

Maitama Sule, ministrul Minelor și Energiei al Nigeriei, a supus spre examinare parlamentului un proiect de lege referitor la lichidarea monopolului englez asupra extracției de petrol din țară.

Acțiuni arbitrare ale comisarului suprem al S. U. A. în insulele japoneze Riukiu

TOKIO 22 (Agerpres). —

O profundă indignare și proteste pline de mînie ale populației din Okinawa le-au stîrnit acțiunile dictatoriale ale comisarului suprem al Statelor Unite care a opus un veto pe trei legi adoptate la sesiunea Adunării Legislative a insulelor Riukiu, din care face parte Okinawa. Conform hotărîrii generalului Caraway nu au intrat în vigoare legea care prevede acordarea de ajutor organizațiilor agricole și pescărești, legea cu privire la îmbunătățirea asistenței medicale a populației din insulă, legea cu privire la înființarea Asociației pentru acordarea creditelor administrației insulelor Riukiu. După cum anunță ziarul „ASAHI" comisarul suprem al S.U.A. „nu a recunoscut" și alte 12 legi adoptate în acest an la sesiunea Adunării Legislative din Riukiu.

Ca răspuns la samavolnicia generalului american, au protestat cu mînie partidul popular, partidul socialist și partidul socialist de masă, care au constituit în aceste zile un front democrat unit în scopul obținerii victoriei forțelor democratice în alegerile pentru Adunarea Legislativă a insulelor Riukiu, care vor avea loc în noiembrie a.c.

Fotografia, apărută pe coperta revistei „New York Times Magazine", înfățișează pe cîțiva „consilieri" americani din Vietnamul de sud. Ei sînt aceia care instruiesc și conduc acțiunile antipopulare ale trupelor diemiste. Ofițerul care se vede în prim plan dă indicații telefonice marionetelor sud-vietnameze.

Sportivii noștri la marea sărbătoare

Miine, ca în fiecare an, sportivii vor lua parte cu entuziasm tineresc la marea sărbătoare națională a poporului nostru. Ei vor defila, în Piața Aviatorilor, arătîndu-și dragostea și recunoștința față de partid și guvern pentru minunatele condiții create mișcării de cultură fizică și sport din țara noastră.

Sportivii noștri vor raporta cu mîndrie că au apărat, și în acest an, cu cinste culorile patriei, al cărei steag a fost ridicat de nenumărate ori pe cel mai înalt catarg, în marile competiții internaționale. Inceputul l-au făcut atleții, la Atena, unde C. Grecescu și echipa feminină a R.P.R. au cucerit două din cele patru titluri de campioni balcanici, „startul" lor dovedindu-se de bun augur. Le-au urmat exemplul, la puțin timp, tinerii fotbaliști, juniorii, care, în aclamațiile zecilor de mii de spectatori prezenți pe stadionul „23 August" au cîștigat pentru întîia oară Turneul U.E.F.A., apoi rugbiștii, victorioși pentru a patra oară consecutiv în competiția „Cupa Păcii". Șirul marilor performanțe l-au continuat handbalistele, care, după ce cuceriseră de două ori titlul de campioane ale lumii la handbal în 11, au reușit în acest an, la 15 iulie pe Stadionul Republicii, să devină campioane mondiale și la handbal în 7, iar cîteva zile mai tîrziu, floretista Olga Szabo, care la Buenos Aires, într-o întrecere la fel de grea ca și a handbalistelor, a adus patriei pentru prima oară un titlu de campioană mondială la scrimă. Iar recent, pe apele lacului Grünau de lîngă Berlin, echipajul feminin de 4+1 rame al R.P.R. își înscria, tot pentru întîia oară, numele pe tabelul campionilor Europei la canotaj...

...Miine, sportivii vor păși mîndri prin fața tribunelor din Piața Aviatorilor. Mîndri de succesele obținute, al căror număr, va crește necontenit.

S P O R T

Activitatea competițională orășenească

Înaintea începerii noului campionat orășenesc de fotbal

Pînă la începerea activității oficiale fotbalistice din orașul București au mai rămas puține zile. La startul etapei inaugurale, (2 septembrie), se vor prezenta un număr sporit de echipe (înființarea de noi secții cu echipe de juniori și seniori a necesitat lărgirea unor campionate, inclusiv la categoria I): 28 în prima categorie orășenească; 28 în categoria a II-a; peste 200 în campionatele raionale; 60 în campionatele de juniori și aproape 30 în campionatele de copii.

Cum majoritatea formațiilor au intrat în ultima fază a pregătirilor, am cerut părerea unor noi antrenori asupra stadiului atins de echipele pe care le pregătesc și a rezultatelor obținute în partidele amicale susținute.

Unul dintre antrenorii care privește cu optimism noul campionat, D. Răducanu, a cărui echipă, Vestitorul, va activa în seria I a primei categorii orășenești, ne-a spus: „De la primul antrenament efectuat, a trecut mai bine de o lună. Frecvența la antrenamente a celor 22 jucători pe care îi am în pregătire, a fost de sută la sută, astfel că, între compartimente s-a făcut o bună sudură. Dorind să mențin pe mai departe titulatura de cea mai tînără formație participantă, am introdus în lot o nouă promoție de elemente tinere, promovate din propria pepinieră de juniori, cu care sper să fac aceeași treabă bună ca și anul trecut cînd am ocupat un loc fruntaș. Omogenizarea și forma atinsă de echipă se poate vedea și din rezultatele favorabile realizate în partidele amicale: cu Iuta 12-0; cu Rapid (tineret) 2-0, cu Farul 4-0 și cu Vulcan 1-0. In respectivele jocuri, o formă bună au arătat **Marian, Tonca, Secășanu, Hofman** din apărare și frații **Cosma** și **Chelu** din atac.

Și antrenorul echipei T.U.G., fostul centru înaintaș al echipei Steaua, internaționalul Alexandrescu, ne-a vorbit cu satisfacție despre comportarea echipei în jocurile publice de verificare, compartimentele ei dovedind o bună înțelegere. Formația T.U.G., care și-a mărit efectivul cu 3 noi juniori (C. Toma, A. Oleacă și A. Bumbescu) a recoltat în „amicale" victorii numai la scor: 6-0 cu Steaua Roșie; 2-0 cu Abatorul; 6-1 cu Viscofil; 3-0 cu Autobuzul și 8-0 cu Dîmbovița.

De asemenea și Metalul Floreasca se numără printre formațiile care au început din vreme pregătirile. In dorința de a nu mai retrăi emoțiile retrogradării ca în campionatul trecut, a pornit în perioada vacanței cu nădejde la muncă, pentru ca echipa să confirme de la început încrederea și așteptările numeroșilor suporteri. Antrenorul E. Samureanu ne-a declarat că îmbunătățirea execuțiilor tehnice și pregătirii fizice se fac divizate pe grupe, timp de patru zile pe săptămînă. Potențialul echipei este verificat prin susținerea de partide amicale. Ascendența echipei în pregătire reiese dealtfel și din jocurile amicale, unde după un 3—4 cu Timpuri Noi, în continuare, rezultatele favorabile nu au întîrziat să apară: 5-2 cu C.P.B., 8-1 cu Justiția și 3-1 cu Steia.

Aprecieri optimiste asupra stadiului de pregătire am primit și din partea antrenorilor echipelor Voința și Chimia, R. Wetzer și, respectiv, Fl. Marinescu. Primul ne-a spus că echipa a susținut cîteva jocuri amicale în care a obținut rezultatele: 4-2 cu Quadrat, 0-1 cu Abatorul, 2-2 cu Vulcan și 3-2 cu Chimia. Antrenorul Fl. Marinescu a subliniat că în ciuda rezultatelor mai puțin satisfăcătoare de pînă acum (10-1 cu Săgeata din campionatul raional; 2-3 cu Voința și 2-4 cu F.R.B., echipe cotate printre cele mai valoroase din prima categorie orășenească) echipa, cu fiecare antrenament și joc susținut manifestă revenire de formă, sperînd în luarea unui start bun.

Intr-o etapă destul de avansată cu pregătirile se află și noua promovată Electronica. Astfel, după un început cu echipe de categorie raională pe care le-a învins la scoruri categorice, a continuat cu formații mai puternice: cu juniorii Științei București 4-1; cu Abatorul 0-0 și cu Dinamo Obor 1-0! In zilele care au mai rămas pînă la începerea noului campionat, Electronica are programat un turneu pe valea Prahovei, unde urmează să joace în compania divizionarelor B: Carpați Sinaia, Flacăra Moreni și Poiana Cîmpina.

Jucătorii de tenis continuă întrecerile

Programul întrecerilor de ieri după-amiază din cadrul campionatelor de tenis ale Capitalei rezervate jucătorilor seniori și juniori a cuprins și o finală. Este vorba de meciul senioarelor **Maria Andruță** și **Mihaela Colceag**, care și-au disputat șansele cu o deosebită ardoare. O notă de interes în plus a constituit-o și evoluția scorului, care a alternat pe rînd, în favoarea fiecăreia din competitoare. Cele mai importante momente din meci s-au produs în setul doi cînd, Andruță, după ce a condus cu 5—3 la ghemuri s-a văzut egalată și în cel final cînd de asemenea, Andruță a avut un avantaj de patru ghemuri pentru ca în scurt timp să apară din nou egalitatea. Victoria repurtată de Maria Andruță cu scorul de 3—6, 7—5, 6—4 este pe deplin meritată ea dovedind în momentele de importanță ale jocului mai mult calm și siguranță în lovituri decît adversara sa. Interesant de arătat că prin acest concurs cîștigat, **Maria Andruță** își înscrie în palmares cea mai de seamă performanță din scurta sa carieră sportivă, începută cu numai trei ani în urmă.

La seniori a avut loc o semifinală, aceea în care **Cruceanu** l-a învins pe Năstase cu 6—3, 7—5. Acesta din urmă a servit adversarului său o replică foarte dîrză, fiind la un pas de a duce meciul la trei seturi. La situația de 5—4 la ghemuri în favoarea lui, Năstase a avut nu mai puțin de 4 setboluri, însă, din cauza unor elementare greșeli comise, nu a putut da prelungire meciului. Cealaltă semifinală dintre Diaconescu și Dimache nu a avut loc din cauza îmbolnăvirii lui Dimache, jocul fiind amînat pentru vineri dimineață.

In probele de dublu s-au înregistrat rezultatele: JUNIOARE, (semifinale): **Doina Ioanid, Gabi Voinescu** — Irina Viziru, Mariana Rădulescu 6—3, 6—3; **Florica Butoi, Daniela Sotiriu** — Andreea Hasnas, Mihaela Cristescu 6—1, 6—2; JUNIORI (sferturi de finală): Nicolescu, Țereanu — Tipărescu, Frățilă 6—1, 6—0; **Burcea, Rusu** — Cristian, Weiner 6—4, 6—3; **Mocanu, Rigani**— Greabu, Rosenzweig 5—7, 6—2, 7—5. Sarău și Blidărescu au obținut calificarea prin neprezentarea dublului Năstase, Dimache; SENIOARE (semifinale): **Doina Ioanid, Gabi Voinescu** — Valeria Burcă, Mariana Stănoiu 6—2, 6—1; **Elefteria Zambeti, Irina Cobzuc** — Mariana Leca, Alexandra Negulescu 7—5, 7—5; **Ecaterina Mursa, Maria Andruță** — Mihaela Colceag, Manuela Mihu 6—3, 6—0. Cea de a patra pereche semifinalistă urmează să fie desemnată în urma meciului: Daniela Sotiriu, Florica Butoi — Delia Munteanu, Ligia Turburi.

—o0o—

NUMEROȘI BOXERI FRUNTAȘI ÎN REUNIUNEA DE VINERI SEARA

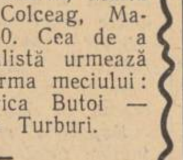

D. DAVIDESCU

Vineri seara, începînd de la ora 19,30, se vor disputa pe velodromul Dinamo finalele „Cupei Eliberării" la box trofeu pus în întrecere de consiliul U.C.F.S. orășenesc. Reuniunea, dominată de numeroase „capete de afiș", poate fi socotită ca o întrecere a celor mai valoroși boxeri din Capitală. Este, credem, suficient să arătăm că printre cei care vor urca treptele ringului se află numeroși campioni, maeștri ai sportului și cîțiva din membrii loturilor republicane de seniori și tineret, pentru a ne da seama de valoarea galei și nivelul tehnic la care este de așteptat să se situeze confruntările. Programul reuniunii este următorul, în ordinea categoriilor: **L. Ambruș** (Dinamo) — **Șt. Ispas** (Rapid); **D. Davidescu** (Dinamo) — **I. Iordache** (Pasteur); **S. Crăciun** (Dinamo) — **C. Crudu** (S.P.C.); **G. Gheorghiu** (Dinamo) — **D. Enache** (Metalul); **I. Popescu** (Steaua) — **D. Minea** (Metalul); **T. Pintilie** (Dinamo) — **I. Ioniță** (Pasteur); **M. Dumitrescu** (Dinamo) — **Gh. Ciurea** (Dinamo); **Fl. Surugiu** (S.P.C.) — **Gh. Ilie** (Dinamo); **I. Olteanu** (Metalul) — **C. Stănescu** (Dinamo); **I. Manea** (Dinamo) — **N. Tudor** (Steaua); **V. Mariuțan** (Dinamo) — **T. Basarab** (Metalul).

★

Competiția de box rezervată juniorilor s-a încheiat aseară cu victoria echipei Centrului U.C.F.S. (antrenor: T. NICULESCU).

Pe terenul de la patinoarul „23 August"

Un interesant turneu internațional de volei

Pe podiumul amenajat în incinta patinoarului „23 August" se va desfășura timp de trei zile cu începere de vineri un interesant turneu internațional de volei cu participarea echipelor masculine ale R.S. Cehoslovace, R.P. Ungare, R.D. Germane și R.P. Romîne.

Intrecerile sînt așteptate cu legitim interes, întrucît pe de o parte prima reprezentativă masculină a țării nu a mai evoluat de multă vreme în fața publicului bucureștean, iar pe de alta, — cunoscută fiind valoarea echipelor participante — întîlnirile vor constitui un bun prilej de verificare a posibilităților în preajma campionatelor mondiale de la Moscova.

După lotul feminin cehoslovac sosit încă de ieri, delegația maghiară a sosit azi dimineață în Capitală, și a deplasat tot ce are mai bun la ora actuală voleiul din țara prietenă. Loturile cehoslovac și german urmează să sosească tot astăzi, cu formațiile complete.

In ceea ce privește echipa R.P.R., antrenorii Gh. Petrescu și St. Roman au căutat în ultimele zile să o aducă în formă bună, înlăturînd lipsurile constatate în jocurile de la Helsinki. In întrecerile de la București, vor fi întrebuințați următorii jucători: Nicolau, Plocon, Fieraru, Drăgan, Grigorovici, Corbeanu, Derzei, Ganciu, Miculescu, Coste, Bărbuță.

Turneul se va desfășura vineri, sîmbătă și duminică. Programul din prima zi va începe la ora 18, ordinea jocurilor fiind următoarea: R.P. Romînă—R.P. Ungară, R.S. Cehoslovacă — R.D. Germană.

Sala sporturilor din Constanța va găzdui între 23 și 27 august, de asemenea un turneu internațional de volei, la care participă reprezentativele feminine ale acelorași țări. De adăugat că la acest turneu, R.P.R. aliniază două formații, pentru ca antrenorii Gh. Constantinescu și Gh. Bodescu să poată verifica un număr mai mare de jucătoare.

—o—

Șahiștii juniori în concurs

In aceste zile, cei mai buni șahiști juniori din Capitală se întrec în sala Lipscani nr. 14, în cadrul finalei campionatului orășenesc. Cei 13 participanți și-au disputat pînă acum două runde. Cîte 2 puncte au acumulat *Voinea* (Progresul) care a dispus de Feldman (Progresul) și de Dumitrașcu (Voința) și *Măcănescu* (Geologia) învingător în fața jucătorilor Alămaru (Geologia) și Dumitrașcu (Voința). Alte rezultate înregistrate: Urzică (Progresul) — Feldman (Progresul) ½—½; *Stan* (Construcția) — Ghizdaru (Unirea) 1—0; *Mureșan* (Geologia) — Justinian (Filmul) 1—0; Bălan (Progresul) — Chirițoiu (Progresul) întreruptă; Urzică— Ghizdaru ½—½; *Chirițoiu* — Alămaru 1—0; *Justinian* — Bălan 1—0; *Chiricuță* — Mureșan 1—0.

—o—

Actualitatea pe scurt

♦ După cum transmite agenția TASS, în controalele Federației internaționale de aviație sînt înscrise 502 recorduri mondiale, dintre care 228 aparțin aviatorilor și parașutiștilor sportivi din U.R.S.S., în timp ce S.U.A. dețin 134 de recorduri. Recent au fost înscrise ca noi recorduri mondiale performanțele cosmonauților sovietici Andrian Nikolaev și Pavel Popovici.

♦ Echipa de tenis de masă a R. P. Chineze și-a început turneul în Europa, jucînd la Berlin cu echipa R. D. Germane. Meciul a cuprins 12 partide mixte, cîștigate toate de jucătorii oaspeți. Campionul mondial Ciuan-Ce-Tun a cîștigat cu 21—13; 21—11 meciul cu campionul R. D. Germane, Lemke.

♦ La 24 august, în capitala Indoneziei, va începe cea de-a 4-a ediție a Jocurilor sportive asiatice. La competiție participă aproape 2.600 de sportivi din 14 țări. Deschiderea festivă și competițiile de atletism se vor desfășura pe marele stadion central cu o capacitate de 100.000 de locuri, stadion construit cu ajutorul U.R.S.S. Timp de 10 zile, la Djakarta se vor desfășura concursuri la 15 discipline sportive: atletism, natație, fotbal, badmington, box, baschet, ciclism etc.

RADIO

AZI

PROGRAMUL I

17.00 Radiojurnal. Buletin meteorologic. 17.15. „Cîntăm Marea Prietenie" — program de cîntece. 17.30 Emisiunea „Prietenii lui Do-Re-Mi": Cîntă corul de copii al Radioteleviziunii Romîne. 18.00 Cîntece și jocuri populare romînești. 18.15 Ciclul „Pagini din muzica simfonică romînească". Muzică de balet de Mihail Jora, Mircea Chiriac și Hilda Jerea. 19.00 „Puternică, liberă", radiomontaj. 19.20 „Inflorește țara mea", muzică ușoară romînească. 19.45 Jocuri populare romînești. 20.00 Radiojurnal. 20.15 „Noi cîntece în cinstea zilei de 23 August: „Partid al păcii și al frumuseții" de Gheorghe Bazavan, versuri de Teodor Balș. 20.19 Jocuri populare romînești. 20.30 Noapte bună, copii: „In zi de sărbătoare" de Victor Popa. 20.40 Muzică de dans. 21.15 Jurnalul satelor. 21.40 „Din cîntecele satului nou 22.00 Radiojurnal. Buletin meteorologic. Sport. 22.30 Muzică de dans. 23.52—23.55 Buletin de știri.

PROGRAMUL II

17.00 Soliști și orchestre de muzică populară din diferite regiuni ale țării. 17.30 Carnet de reporter: Capitala în ajun de sărbătoare. 17.40 Muzică de estradă. 18.00 Buletin de știri. 18.05 Cîntece pe versurile poeților Mihai Beniuc și Eugen Frunză. 18.29 Muzică ușoară. 19.00 Interpreți romîni. 19.30 Muzică de dans. 20.30 Ani de ucenicie. Poșta redacției. 20.40 „Cîntec, joc și voie bună" — program de muzică populară romînească. 21.00 Radiojurnal. 21.15 Muzică de dans. 22.30 Cîntece și jocuri populare romînești. 23.00 Radiojurnal. 23.15—24.00 Pagini orchestrale din opere și operete.

MIINE

PROGRAMUL I

5.00 „August 23" — program de cîntece, marșuri și jocuri populare romînești. 6.00 Buletin de știri. 6.10 Muzică populară romînească. 6.30 Cîntec și joc. 7.00 Buletin de știri. 7.10 „Republică, patrie înfloritoare" — program de cîntece și jocuri. 8.00 Transmisiune de la parada militară și demonstrația oamenilor muncii din Capitală, cu prilejul zilei de 23 August. 13.30 „Infrățiți în muncă, în cîntec și joc" — muzică populară romînească și a minorităților naționale. 14.00 Buletin de știri. 14.10 Din cele mai cunoscute melodii de muzică ușoară. 14.45 Cotele apelor Dunării. 15.00 Suita a II-a pentru orchestră de Dumitru Capoianu; fragmente din baletul „Cele șapte frumoase" de Kara-Karaev; poemul simfonic „Vltava"" din ciclul „Patria mea" de Smetana. 15.40 Muzică ușoară. 16.00 Formații corale de amatori premiate la concursurile pe țară. 16.25 Interpreți romîni și sovietici de muzică instrumentală. 16.50 „Marea sărbătoare" — emisiune de poezie. 17.00 Din cîntecele și dansurile popoarelor. 17.30 Scene vesele din opere. 18.00 Sărbătorirea zilei de 23 August în țară. 18.15 Cîntece despre București și Moscova. 18.30 Suita „Munții Apuseni" de Marțian Negrea. 19.00 „Copilărie fericită" — emisiune pentru pionieri și școlari. 19.15 „Sub steagul gloriosului Partid" — montaj de cîntece și versuri. 19.40 Muzică de dans. 20.00 Buletin de știri. 20.10 „Răsună cîntecul și jocul pe întinsul Patriei". 20.45 Din lirica noastră contemporană. 21.00 Muzică de dans. 22.00 Radiojurnal. 22.20 Soliști și orchestre de muzică populară romînească. 23.00 „Concertul Prieteniei". 23.52—23.55 Buletin de știri.

PROGRAMUL II

14.00 Simfonia spaniolă de Eduard Lalo. 14.30 Buletin de știri. 14.40 „Sub steagul Marii Prietenii" — program de cîntece romînești și sovietice. 15.00 Soliști și formații artistice de amatori din diferite regiuni ale țării. 15.30 Muzică din operete. 15.45 Muzică instrumentală romînească. 16.00 Vorbește Moscova! 16.30 „Hai să-ntindem hora mare, că e zi de sărbătoare". 17.00 Sărbătorirea zilei de 23 August în țară. 17.15 Piese de virtuozitate. 17.31 Muzică ușoară. 18.00 Muzică populară din țările socialiste. 18.30 Din succesele muzicii ușoare romînești. 19.00 Mari ansambluri de cîntece: Ansamblul Forțelor Armate ale R.P.R. 19.15 Versuri închinate prieteniei romîno-sovietice. 19.25 Muzică din opere interpretată de soliștii noștri. 20.00 Muzică de dans. 21.00 Buletin de știri. 21.10 Mari interpreți sovietici: violonistul David Oistrah. 22.00 Muzică de dans. 23.00 Buletin de știri. 23.10 Jocuri populare romînești. 23.30—0.55 Muzică de dans.

VINERI

PROGRAMUL I

6.00 Concert de dimineață. 7.00 Buletin de știri. 7.10 Muzică ușoară. 7.45 „Pe plaiurile însorite ale patriei" — emisiune pentru copii. 8.00 Muzică distractivă interpretată la diferite instrumente. 8.30 Muzică populară romînească. 8.50 Cîntă corul de copii al Radioteleviziunii. 9.15 Concert popular. 10.00 Din schițele lui I. L. Caragiale. 10.10 Mari interpreți de operă. 10.40 Concert de estradă. 11.20 Din muzica popoarelor. 12.00 Noi cîntece în cinstea zilei de 23 August: „Partid al păcii și al frumuseții" de Gheorghe Bazavan, versuri de Teodor Balș. 12.04 Concert interpretat de fanfară. 12.35 Muzică ușoară romînească. 13.00 Radiojurnal. 13.10 Concert de prînz. 13.40 Cotele apelor Dunării. 14.00 Pagini alese din muzica ușoară a compozitorilor romîni și sovietici. 14.35 Interpreți de frunte ai muzicii populare romînești. 15.00 „Festival literar" — versuri ale poeților noștri în lectura autorilor. 15.15 „Mari ansambluri romînești de cîntece". 15.40 „De la Feodor Șaliapin la Mark Reizen". 16.15 Vorbește Moscova! 16.45 „Viață nouă, cîntec nou" — program de cîntece din folclorul nou.

Televiziune

AZI

17.00 Emisiune pentru cluburile din întreprinderi. Din cuprins: Telejurnalul săptămînii. Continuarea în ritm susținut a industrializării țării — sarcină de bază a planului șesenal. Țara în ajun de sărbătoare. Colectivul Rafinăriei „Edeleanu" din Ploiești întîmpină ziua de 23 August. Cu aparatul de filmat în vizită la Hidrocentrala „V. I. Lenin" de la Bicaz. Portrete de muncitori și scene de muncă în grafică. Artiști amatori în studio: Corul complexului C.F.R. Fetești, echipa de dansuri a Țesătoriei „Teleorman" din Roșiorii de Vede și orchestra de mandoline a Sindicatului Poștei Centrale. In jurul orei 19 transmisie de la Sala Palatului R.P.R. a spectacolului festiv în cinstea zilei de 23 August. In încheiere: Ultimele știri.

MIINE

In jurul orei 8.00 Transmisiune de la parada militară și demonstrația oamenilor muncii din Capitală, cu prilejul zilei de 23 August. 19.00 Montaj literar închinat zilei de 23 August. 19.15 Premieră „Izvoare fermecate". Dansuri populare romînești din diferite regiuni ale țării. Interpretează orchestra și formația de dansuri ale Ansamblului artistic al Ministerului Forțelor Armate. Coregrafia: Gheorghe Baciu, artist emerit și Vladimir Bedea. Dirijor: Sergiu Eremia. Imaginea: Emil Hențiu. Regia: Ion Filip. 19.35 Reportajul filmat de la parada militară și demonstrația oamenilor muncii din Capitală. 19.50 Filmul documentar: „Mase plastice" — o producție a Studioului cinematografic „Alex. Sahia". 20.00 Emisiune de varietăți — transmisiune de la Teatrul de vară din Parcul Herăstrău. In încheiere: Ultimele știri.

UNDE MERGEM

TEATRE

BAIEȚII VESELI azi ora 20 — **Teatrul „C. I. Nottara"**, la teatrul de vară din parcul Herăstrău.

DE LA A LA Z miine ora 20.15 — **Teatrul Evreiesc de Stat**, la grădina din str. Mircea Vodă 5, tel. 22.24.94.

SPECTACOLUL CIRCULUI CHINEZESC azi și miine ora 20 — **Circul de Stat**, tel. 11.01.20.

CINEMATOGRAFE

REVISTA DE LA MIEZUL NOPȚII — cinemascop — rulează la **Patria**, bd. Magheru 12—14, tel. 11.86.25, ora 16.30, 19, 21.15; **E. Pavel**, azi ora 16.30, 18.45, 21, grădină ora 20.30; **Alex. Sahia**, cal. Văcărești 21, tel. 21.49.46, ora 16,30, 18,45, 21, grădină ora 20.

713 CERE ATERIZAREA — rulează la **Republica**, bd. Magheru 2, tel. 11.03.72, miine ora 17, 19, 21.15; **I. C. Frimu**, bd. 6 Martie 16, tel. 16.29.17, miine ora 15, 17, 19, 21, grădină ora 20, 22; **Sala Palatului R.P.R.**, tel. 15.73.72. miine ora 19.30.

VIRSTA DE AUR A COMEDIEI — rulează la **I. C. Frimu**, azi ora 15, 17, 19, 21, grădină ora 20, 22; **Republica**, azi ora 17.15, 19, 21; **1 Mai**, bd. 1 Mai 322, tel. 18.02.83, ora 15, 17, 19, 21; **Flacăra**, cal. Dudești 22, tel. 21.35.40, ora 16.15, 18.15, 20.30; **Volga**, șos. Ilie Pintilie 61, tel. 11.91.26, ora 15.30, 17.15, 19, 20.45; **G. Coșbuc**, Piața G. Coșbuc 1, tel. 23.71.01, ora 15, 17, 19, 21; **Stadionul Dinamo**, tel. 11.91.26, ora 20; **Arenele Libertății**, tel. 23.71.01, ora 20; **Stadionul Giulești**, tel. 16.22.73, ora 20.

49 DE ZILE IN PACIFIC — rulează la **Magheru**, bd. Magheru 29, tel. 13.92.72, ora 15, 17, 19 21; **Gh. Doja**, cal. Griviței 80, tel. 16.22.73, ora 15, 17, 19, 21; **Grădina Progresul**, tel. 11.03.72, ora 20; **Elena Pavel**, bd. 6 Martie 14, tel. 15.63.84, miine ora 15, 17, 19, 21, grădină ora 20.30.

VALEA VULTURILOR — rulează la **V. Alecsandri**, str. E. Grigorescu 14, tel. 11.81.12, ora 15.15, 17, 19, 21; **Tineretului**, cal. Victoriei 48, tel. 16.24.48, ora 15, 16.45, 18.25, 20.30; **V. Roaită**, bd. 1 Mai 57, tel. 17.05.47, ora 15, 17, 19, grădină ora 19.45, 21.30; **23 August**, bd. Dimitrov 118, tel. 12.32.77, azi ora 15, 17, 19, 21, grădină ora 20, miine ora 15, 17, grădină ora 20.

LACRIMI TIRZII — rulează la **București**, bd. 6 Martie 6, tel. 15.61.54, ora 15, 17, 19, 21; **Miorița**, cal. Moșilor 127, tel. 14.27.14, ora 15, 17, 19, 21; **Libertății**, str. 11 Iunie 75, tel. 23.07.40, ora 16.30, 18.30, 20.30, grădină ora 20; **Stadionul Republicii**, tel. 15.61.54, ora 20; **Olga Bancic**, cal. 13 Septembrie 196, tel. 15.66.66, miine ora 15, 17, grădină ora 20.30.

POST-RESTANT — rulează la **Lumina**, bd. 6 Martie 12, tel. 16.23.35, ora 16.15, 18.25, 20.30.

M-AM SATURAT DE CASNICIE — rulează la **Victoria**, bd. 6 Martie 7, tel. 16.28.79, ora 16.30, 18.45, 21; **Popular**, str. Mătăsari 31, tel. 21.37.43, ora 16, 18.15, 20.30; **I. Pintilie**, șos. Armatei Sovietice (Colentina) 84, tel. 12.88.50, ora 16, 18, grădină ora 20.

FANTOMELE DIN SPESSART — rulează la **Central**, bd. 6 Martie 2, tel. 14.12.24, ora 16.30, 18.45, 21; **8 Martie**, str. Buzești 9—11, tel. 15.62.79, ora 15, 17, 19, 21, grădină ora 20; **Donca Simo**, str. Avrig 1, tel. 11.07.60, ora 15, 17, 19, 21, grădină ora 20.

CONFIDENTUL DOAMNELOR — rulează la **13 Septembrie**, str. Doamnei 9, tel. 16.35.38, ora 16, 18.15, 20.30.

FIUL HAIDUCULUI — rulează la **Timpuri Noi**, bd. 6 Martie 18, tel. 15.61.10, de la ora 10—19 în continuare; **T. Vladimirescu**, cal. Dudești 97, tel. 21.39.82, ora 16, 18, 20.

NUMAI O GLUMA — rulează la **Maxim Gorki**, str. 13 Decembrie 5—7, tel. 13.49.04, ora 16, 18.15, 20.30; **B. Delavrancea**, azi ora 16, 18, 20.

SENTINȚA SE VA DA JOI — **Infrățirea între popoare**, bd. București-Noi, tel. 17.31.64, azi ora 15.30, 18, 20.30, miine ora 15.30.

CETATEA HURRAMZAMIN — rulează la **Cultural**, cal. Griviței 196, tel. 17.08.58, ora 14.45, 16.50, 18.55, 21.

LASAREA NOPȚII — rulează la **Alex. Popov**, cal. Griviței 137, tel. 16.26.10, de la ora 10—19 în continuare; **Arta**, cal. Călărași 153, tel. 21.31.86, ora 16, 18, grădină ora 20.

SCRISOARE DE LA O NECUNOSCUTA — rulează la **Grivița**, Piața Ilie Pintilie 2, tel. 16.25.39, ora 15, 17, 19, 21.

INTRE DOUA IUBIRI — rulează la **C. David**, azi ora 15.30, 18, 20.30.

POMPIERUL ATOMIC — rulează la **C. David**, șos. Cringași 42, tel. 17.38.81, miine ora 15, 17, 19, 21.

BATRINUL ȘI MAREA — rulează la **Unirea**, bd. 1 Mai 143, tel. 17.10.21, ora 16, 18.15, grădină ora 20.15.

AL NOUALEA CERC — rulează la **Munca**, șos. Mihai Bravu 221, tel. 21.50.97, ora 16, 18.15, 20.30; **8 Mai**, str. Lizeanu 19, tel. 12.06.88, ora 15, 17, 19, 21.

FRUMOASA AMERICANA — rulează la **Moșilor**, cal. Moșilor 221, tel. 12.52.93, ora 16, 18, 21, grădină ora 20; **Floreasca**, str. I. S. Bach 2, tel. 12.28.30, ora 16, 18.15, 20.30.

TEROARE IN MUNȚI — cinemascop — rulează la **16 Februarie**, bd. 30 Decembrie 89, tel. 11.07.49, ora 16, 18, 20.

FETELE — cinemascop — rulează la **M. Eminescu**, str. M. Eminescu 127, tel. 11.48.36, ora 16, 18.15, 20.30.

PLANETA FURTUNILOR — rulează la **Luceafărul**, cal. Rahovei 118, tel. 23.91.00, ora 15, 17, 19, grădină ora 20.30; **B. Delavrancea**, bd. Libertății 70—72, tel. 16.29.02, miine ora 16, 18, 20.

CIND COMEDIA ERA REGE — rulează la **G. Bacovia**, șos. Giurgiului 3, tel. 23.94.10, ora 15, 17, 19, 21.

MUZICANTUL ORB — rulează la **Olga Bancic**, azi ora 15.30, 18, grădină ora 20.30.

MONGOLII — cinemascop — rulează la **Drumul Serii**, str. Drumul Serii 30, tel. 14.10.37, ora 14.30, 16.45, 19, 21.15; **30 Decembrie**, cal. Ferentari 86, tel. 23.17.50, ora 16, 18.15, 20.30.

CIND VINE DRAGOSTEA — rulează la **Aurel Vlaicu**, șos. Cotroceni 9, tel. 13.62.56, ora 15, 17, 19, 21.

AUSTERLITZ — cinemascop — ambele serii — rulează la grădina **T. Vladimirescu**, tel. 21.39.82, ora 19.45.

PROGRAM SPECIAL CU FILME DOCUMENTARE — rulează la **Timpuri Noi** și **Al. Popov**, ora 19, 21.

SOLDAȚI FARA UNIFORMA (azi), VALURILE DUNARII (miine) — rulează la **Grădina 13 Septembrie**, ora 19.45.

PACE NOULUI VENIT — rulează la **Infrățirea între popoare**, miine ora 18, 20.30.

STRAZILE AU AMINTIRI — rulează la **23 August**, miine ora 19, 21.

MINDRIE — rulează la **Olga Bancic**, miine ora 19, 21.

MATINEE

Joi 23 August

REVISTA DE LA MIEZUL NOPȚII — cinemascop — rulează la **Patria**, ora 9.45, 12, 14.15; **Alex. Sahia**, ora 10, 12, 14.

713 CERE ATERIZAREA — rulează la **Republica**, ora 9.45, 12, 14; **I. C. Frimu**, ora 9, 11, 13.

VIRSTA DE AUR A COMEDIEI — rulează la **1 Mai**, ora 10, 12; **Flacăra**, ora 10; **Volga**, ora 10, 11.45, 13.30; **G. Coșbuc**, roa 9, 11, 13.

49 DE ZILE IN PACIFIC — rulează la **Magheru**, ora 10.15, 12; **Gh. Doja**, ora 10, 12; **Elena Pavel**, ora 10, 12.

VALEA VULTURILOR — rulează la **V. Alecsandri**, ora 10.30, 12.15; **Tineretului**, ora 9.30, 11.20, 13.10; **23 August**, ora 10, 12, **V. Roaită**, ora 10, 12.

LACRIMI TIRZII — rulează la **București**, ora 9, 11, 13; **Miorița**, ora 10, 12; **Libertății**, ora 10, 12, 14.

POST-RESTANT — rulează la **Lumina**, de la ora 10—14.10 în continuare.

M-AM SATURAT DE CASNICIE — rulează la **Victoria**, ora 10, 12, 14.15.

FANTOMELE DIN SPESSART — rulează la **Central**, ora 9.45, 12, 14.15; **8 Martie**, ora 11; **Donca Simo**, ora 11.

CONFIDENTUL DOAMNELOR — rulează la **13 Septembrie**, ora 11.30.

FILME PENTRU COPII — rulează la **Cinematograful Copiilor**, tel. 16.35.38, ora 10.

SCRISOARE DE LA O NECUNOSCUTA — rulează la **Grivița**, ora 10.30, 12.30.

MONGOLII — cinemascop — rulează la **30 Decembrie**, ora 9, 11.15.

CIND COMEDIA ERA REGE — rulează la **G. Bacovia**, ora 11.30.

O.S.T.A. prezintă la

TEATRUL de VARĂ „23 AUGUST"

DUMINICĂ 26 AUGUST 1962, ORA 20

pe

LUIS ALBERTO DEL PARANA

și CVARTETUL său de MUZICA UȘOARA

LOS PARAGUAYOS

SALA PALATULUI R.P.R.

LUNI 27 AUGUST 1962, ORA 20

ORCHESTRA de JAZ

FIPS FLEISCHER (R.D.G.)

GRADINA de VARĂ „BOEMA"

LUNI 27 AUGUST 1962, ORA 20

SPECTACOL EXTRAORDINAR dat de

ANSAMBLUL de CÎNTECE și DANSURI POPULARE

din R. P. MONGOLA

Biletele se vînd la casa O.S.T.A., cal. Victoriei 63—70, telefon 13.53.75, la casele cinematografelor „23 August", „Miorița", „V. Roaită", „Al. Sahia, „Aurel Vlaicu", „Drumul Serii", „Infrățirea între popoare" și în serile spectacolelor la casele grădinilor de vară respective și la casa Sălii Palatului.

SALA PALATULUI R.P.R.

ANUNȚA prezentarea în PREMIERA a următoarelor filme:

— In zilele de 23 și 24 august a.c. ora 19,30 a filmului

713 CERE ATERIZARE

realizare a studiourilor sovietice.

— In zilele de 25 august a.c. ora 19,30 și 26 august ora 16 a filmului

O VIAȚĂ

producție a studiourilor franceze.

Biletele se găsesc la casa Sălii Palatului R.P.R. telefon 15.73.72.

TEATRUL SATIRIC MUZICAL „CONSTANTIN TĂNASE"

PREZINTĂ la

GRĂDINA BOEMA

începînd cu data de 24 august, în fiecare seară orele 20,15.

„Vorba revistei"

de I. Avian, Fred Firea și H. Nicolaide.

Muzica: Aurel Giroveanu, Paul Urmuzescu și Nicolae Patrichi.

Coregrafia: Nicolae Sever

Conducerea muzicală: Nicolae Patrichi

Decoruri și costume: George Voinescu

Regia artistică: Nicolae Dinescu

MINISTERUL INVĂȚĂMÎNTULUI

INSTITUTUL DE ARTĂ TEATRALĂ ȘI CINEMATOGRAFICĂ „I. L. CARAGIALE"

pregătește

ACTORI pentru teatru

Inscrierile pentru concursul de admitere din anul universitar 1962/63, se fac la secretariatul institutului pentru Facultatea de teatru (specialitatea „Arta actorului").

Durata studiilor — 4 ani.

Pentru candidații înscriși la concursul de admitere, institutul organizează cursuri de pregătire.

Concursul de admitere începe la 7 septembrie 1962.

OBIECTELE DE CONCURS

— Probă de aptitudini
— Probă de interpretare
— Limba și literatura romînă, scris și oral.

Candidații pentru concursul de admitere găsesc informații detaliate cu privire la programa analitică a obiectelor de concurs, condițiile de admitere și activitatea institutului în broșura „Institutul de artă teatrală și cinematografică „I. L. Caragiale".

Broșura poate fi procurată de la biblioteca Institutului sau de la librării.

Teatrul Evreiesc de Stat

BUCUREȘTI

PREZINTA în

GRĂDINA de VARĂ

din str. Mircea Vodă nr. 5 telefon 22.24.94

JOI 23 și SIMBĂTĂ 25 august 1962, ora 20,15

spectacolul muzical de satiră și umor

De la A la Z

cu SEVILLA PASTOR, artistă emerită

VINERI 24 și DUMINICĂ 26 august 1962, ora 20,15

comedia

SOACRA și NORA

Textul spectacolelor poate fi ascultat la cască în limba romînă

COMBINATUL poligrafic „Casa Scînteii", caută STRUNGARI, AJUSTORI, FREZORI și LACATUȘI mecanici. Doritorii se vor adresa la corp C. 2, etaj II, camera 252.

UZINA „METALICA" București str. Inclinata nr. 129 telefon 23.73.80, caută INGINER serviciul mecanic șef, INGINER tehnologic, TEHNICIENI normatori și STRUNGARI în fier.

I.C.R.T.I.-București, caută mecanic liftier cu calificare profesională. A se adresa în Pasajul Francez nr. 2 — telefon 15.06.20.

INTREPRINDEREA pentru raționalizarea și modernizarea instalațiilor energetice — str. Doamnei nr. 14—16, tel. 16.75.50, caută INGINERI în specialitatea hidroenergetică, hidrotehnică, hidromecanică, automatizări mecanice, TEHNICIENI desenatori, DACTILOGRAFA, CONDUCATORI auto.

TEATRUL NAȚIONAL „I. L. CARAGIALE"

ANUNȚ

Concursul fixat pentru ziua de 26 august a.c. în vederea ocupării de posturi vacante de actori și regizor artistic, se amînă la o dată ce va fi comunicată ulterior.

In ceea ce privește ocuparea de posturi vacante pentru artiști-corp ansamblu, regizor de culise și sufler, concursul de va ține la 26 august a.c., cu precizarea că vor fi angajați numai bărbați pînă la vîrsta de 30 ani cu domiciliul stabil în Capitală.

GOSPODINE

PROCURAȚI-VA DIN TIMP ROȘII PENTRU BULION.

IN ACEASTA PERIOADA ELE CONȚIN DIN ABUNDENȚA SUBSTANȚE NUTRITIVE.

IN TOATE UNITAȚILE „APROZAR" GASIȚI ROȘIILE NECESARE LA PREȚURI CONVENABILE.

CUVINTE ÎNCRUCIȘATE — Pe cărare sub un brad

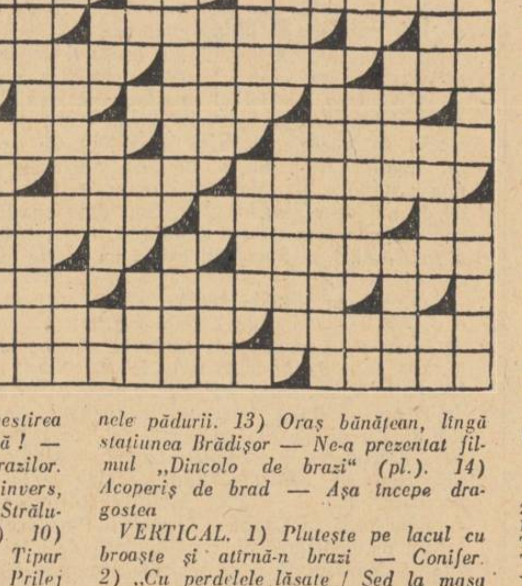

ORIZONTAL. 1) „Pe cărare sub un brad" de Chiriac și „Frunză verde de doi brazi" de Cucu — Extras din bradul siberian. 2) Regiune asiatică unde întîlnești bradul cu coaja albă — Autorul ciclului de nuvele „Poveștile de la Bradu Strîmb". 3) Ca bradul cu frunza veșnic verde — „Bradul și palmierul", de R. Korsakov (pl.). 4) Lugojana — La coborîre! — Joacă Hora bradului la casa miresei (pl.). 5) Pronume — „Ard toți brazii Luminări de licurici în vînt" („Anna Sneghina") — Cută! 6) Comedie de T. Mușatescu — Menționat — Vehicul rustic. 7) In cetină! — Brad în munții Apuseni — Ici și colo. 8) Personaj din povestirea „Bradu Strîmb" — Strop de rouă! — Verdeață în umbra și răcoarea brazilor. 9) Oprișan pentru Marinescu și invers, în filmul „Dincolo de brazi" — Strălucesc în pomul de iarnă (sing.) 10) Fîntîna Brazilor din Ardeal — Tipar (pop.) — Soare. 11) Unic! — Prilej cu care se împodobește casa miresei cu crengi de brad. 12) Nun — Primadonele pădurii. 13) Oraș bănățean, lîngă stațiunea Brădișor — Ne-a prezentat filmul „Dincolo de brazi" (pl.). 14) Acoperiș de brad — Așa începe dragostea

VERTICAL. 1) Plutește pe lacul cu broaște și atîrnă-n brazi — Conifer. 2) „Cu perdelele lăsate / Șed la masa mea de brad" („Singurătate") — Mînuitori de ace. 3) In „Noapte de vară", ne apare „din brădet" / Și se-nalță-ncet încet, / Gînditoare ca o frunte de poet" (Coșbuc) — Dăruit — Calapod. 4) Picătură din noianul vremii — Prima persoană — La adăpost de anumite afecțiuni — Vede! 5) Culoarea bradului numit și molid — Pană — Plantă de lanuri și păduri. 6) Sfîrșitul unui vis! — Autorul poeziei „Simplii sînt ca brazii" — Făcuți cadou — 7) Din nou — Interval muzical — Incălzește umerii. 8) Cîteva doage de brad care țin apă — Cu două tăișuri. 9) Brazi în raionul Bacău — Izolează gîtul împotriva frigului (pl.). 10) Strașnic (reg.) — Ciupercă ce crește pe cioturile de brad ale pădurii. 11) Plantă și bomboane cu aromă — Prezente la păsări și sămînța bradului. — Repede! 12) „...craiului din cetini", poem în versuri de G. Coșbuc — Floare de grădină și pădure — Viață. 13) Corectă (fig.) — Brazi lîngă Ploiești și Brădet între Brașov și Făgăraș — Consoane — Ruteniu — Imbracă brazii în mantie de hermină — Acestea.

S. BUCURESCU

DEZLEGAREA JOCULUI ANTERIOR „NATURA"

ORIZONTAL: 1) Sadoveanu — Cer. 2) Aluniș — Azur — U. 3) Tentații — Dîmb. 4) C.E. — Tinere — Ii. 5) As — Tăceri — Cuc. 6) Lame — Alizeu — O. 7) B.N. — P.I. — E — Orion. 8) Adiere — Amorf. 9) Tren — Fum — Iată. 10) R.I. — Idem — R — Sas. 11) O — T — Umbrela — T. 12) Spic — Ereditar. 13) Izvoare — Anexe.

X X X REDACȚIA și Administrația str. Brezoianu nr. 23—25. CENTRALA TELEFONICĂ 27.27.77. Secția scrisori și biroul juridic: 27.27.73. Publicitatea, Piața Palatului R.P.R. blocul 8 telefon: 14.15.16. Tiparul: Intr. Poligrafică nr. 2, str. Brezoianu nr. 23—25

PROLETARI DIN TOATE ȚĂRILE, UNIȚI-VĂ!

INFORMAȚIA Bucureștiului

Ziar al Comitetului Orășenesc București al P.M.R. și al Sfatului Popular al Orașului București

Anul X — Nr. 2816 | 4 PAGINI 20 BANI | Vineri 24 august 1962

Intr-o atmosferă de puternic entuziasm oamenii muncii din Capitală au sărbătorit ieri cea de a XVIII-a aniversare a eliberării Romîniei de sub jugul fascist.

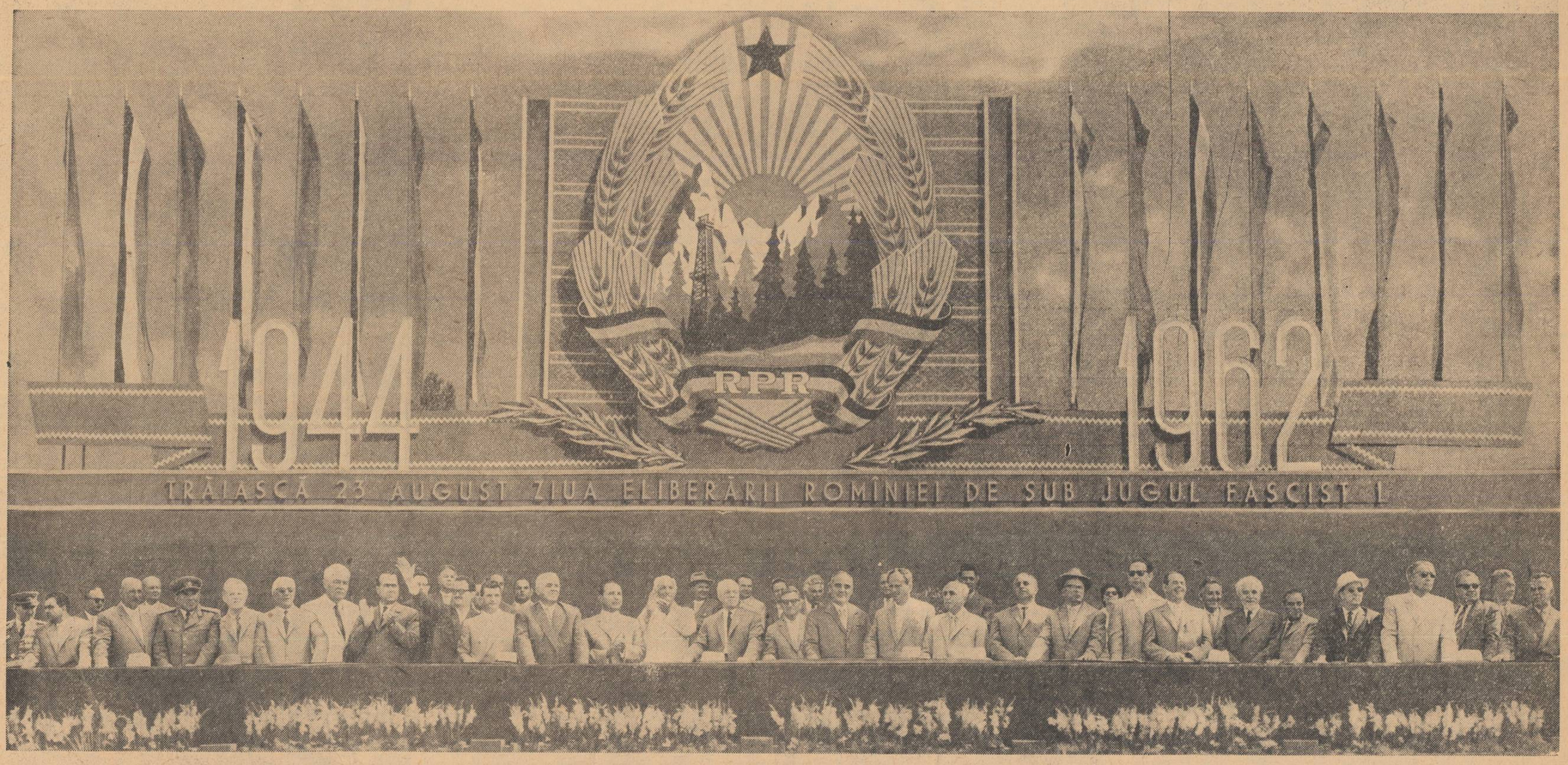

★ ★ ★ Tribuna centrală în timpul parăzii militare și demonstrației oamenilor muncii din Capitală Foto: M. CIOC ★ ★ ★

Parada militară și demonstrația oamenilor muncii din Capitală

Bucureștenii și-au dat din nou întîlnire în Piața Aviatorilor. Să sărbătorească, mîndri de succesele lor, încrezători în viitorul luminos pe care și-l construiesc, cea de a 18-a aniversare a eliberării patriei noastre de sub jugul fascist. O mare de oameni, o grădină de flori, un torent de entuziasm...

...O dată cu zorii, Bucureștiul a cunoscut animația specifică marilor zile de sărbătoare. Haina sa sărbătorească s-a întregit cu oamenii în sărbătoare ce se îndreptau spre locurile de întîlnire, pentru ca de acolo să pornească spre Piața Aviatorilor. Spunem de fiecare dată, cu prilejul fiecărei sărbători: niciodată Bucureștiul n-a fost mai frumos. Și de data aceasta trebuie să facem același lucru, să spunem plini de mîndrie că niciodată Bucureștiul n-a fost mai frumos ca ieri. A avut mai multe saloane de blocuri, mai multe construcții ca oricînd, a avut mai multe flori ca niciodată, iar harnicii săi locuitori au avut de raportat succese ce le întrec pe toate cele de pînă acum.

S-au pregătit pentru demonstrație încă cu multe zile în urmă și muncitorii de la uzinele „23 August" și „Grivița Roșie" și colectiviștii de la Glina sau Măgurele și cercetătorii de la institutele Academiei sau universitarii de la Politehnică, și militarii.

S-au pregătit să aducă cu ei, în fața tribunelor, prinosul de recunoștință și dragoste, de bucurie și entuziasm că fac parte din marea armată a constructorilor vieții noi care, condusă de partid, a obținut victoria definitivă a socialismului la orașe și sate. S-au pregătit să-și exprime hotărîrea de a merge mai departe pe drumul arătat de partid, pentru desăvîrșirea construcției socialiste în patria noastră.

„Al partidului cuvînt dă poporului avînt"... Cuvinte scandate din mii, din zeci de mii de piepturi, care sintetizează cum nu se poate mai bine unitatea de nezdruncinat dintre partid și popor, chezășia succeselor viitoare.

Piața Aviatorilor era împodobită sărbătorește.

Tribuna oficială era dominată de o mare stemă a R.P. Romîne încadrată de datele festive: „1944—1962", sub care a fost înscrisă urarea „Trăiască 23 August, ziua eliberării Romîniei de sub jugul fascist !" Deasupra tribunelor se aflau portretele uriașe ale marilor dascăli ai proletariatului mondial Marx-Engels-Lenin, precum și mari pancarte cu urările: „Trăiască și înflorească scumpa noastră patrie — Republica Populară Romînă !", „Slavă Partidului Muncitoresc Romîn, conducătorul încercat al poporului, inspiratorul și organizatorul tuturor victoriilor noastre !", „Sub steagul marxism-leninismului, sub conducerea partidului, înainte pentru desăvîrșirea construcției socialiste în patria noastră !" „Trăiască puternicul și invincibilul lagăr al socialismului !".

În tribune au luat loc conducători ai instituțiilor centrale și organizațiilor obștești, generali activi și de rezervă — foști comandanți de mari unități pe frontul antihitlerist, fruntași în muncă din întreprinderile bucureștene, academicieni și alți oameni de știință și cultură, ziariști romîni și corespondenți ai presei străine, numeroși oaspeți de peste hotare.

Erau de față șefii misiunilor diplomatice acreditați în R.P. Romînă, atașați militari și alți membri ai corpului diplomatic.

În piață și pe bulevardul Aviatorilor se aflau aliniate trupe ale forțelor noastre armate.

Ora 8. Cu puternice aplauze și aclamații îndelungate sînt întîmpinați, la apariția în tribuna oficială, conducătorii partidului și statului nostru, tovarășii: Gheorghe Gheorghiu-Dej, Gheorghe Apostol, Emil Bodnăraș, Petre Borilă, Nicolae Ceaușescu, Chivu Stoica, Alexandru Drăghici, Ion Gheorghe Maurer, Alexandru Moghioroș, Dumitru Coliu, Leonte Răutu, Ștefan Voitec, Mihai Dalea, Alexandru Bîrlădeanu, membri ai C.C. al P.M.R., ai Consiliului de Stat și ai guvernului,

De asemenea, la tribuna centrală au luat loc numeroși oaspeți de peste hotare — V. E. Dîmșit, vicepreședinte al Consiliului de Miniștri al U.R.S.S., J. I. Palețkis, vicepreședinte al Prezidiului Sovietului Suprem al U.R.S.S., K. A. Verșinin, prim-mareșal al Aviației U.R.S.S., I. H. Bagramian, și V. I. Ciuikov, mareșali ai U.R.S.S., Ștefan Jedrychowski, președintele Comisiei de Stat a Planificării de pe lîngă Consiliul de Miniștri al R. P. Polone și Roman Zambrowski, secretar al C.C. al P.M.U.P., membri ai Biroului Politic al C.C. al Partidului Muncitoresc Unit Polonez, Heinz Hoffmann, ministrul apărării naționale al R. D. Germane, Louis Saillant, secretar general al Federației Sindicale Mondiale, Samuil Mikunis, secretar general al C.C. al Partidului Comunist din Izrael, Van Geyt Louis, membru al Biroului Politic al Partidului Comunist din Belgia, Emanuele Macaluso și Roasio Antonio, membri ai conducerii Partidului Comunist Italian.

Răsună sunete prelungi de trompete. Ministrul forțelor armate ale R.P. Romîne, general de armată Leontin Sălăjan, membru supleant al Biroului Politic al C.C. al P.M.R., însoțit de comandantul parăzii, general locotenent Marcu Stan, trece în revistă trupele care prezintă onorul. La urarea ministrului forțelor armate „Vă felicit cu prilejul celei de-a 18-a aniversări a eliberării noastre naționale", militarii răspund cu puternice urale.

General de armată Leontin Sălăjan urcă apoi la tribuna oficială.

Răsună solemn acordurile imnului de Stat al R.P. Romîne. În același timp în cinstea măreței sărbători naționale a poporului nostru se trag 21 de salve de artilerie.

Începe parada militară.

Scut al patriei

Ca în fiecare an, parada militară este deschisă de ofițerii elevi ai Academiei generale militare. Urmează elevi ai școlilor militare — comandanții de mîine — și tinerii de la liceul „Ștefan cel Mare".

Oamenii muncii aflați în tribune salută cu mîndrie, cu nețărmurită încredere pe bravii ostași ai armatei noastre populare, scut de nădejde al păcii, care apără cuceririle revoluționare ale poporului muncitor, munca plină de avînt pentru înfăptuirea măreților planuri de dezvoltare a construcției socialiste. Defilează infanteria, această veche armă cu rădăcini adînci în glorioasa istorie a țării. De la fruntariile patriei au venit grănicerii. Iată-i, în rînduri strînse, cu pas bărbătesc și priviri agere ce par a spune: „nimeni nu va putea încălca, nepedepsit, granițele păzite de noi". În uniformele lor alb-albastre, ce aduc în Capitală aerul mării întinse, trec marinarii.

Blocurile unităților pedestre încă nu au părăsit Piața Aviatorilor, cînd din depărtare apar săgețile sclipitoare ale avioanelor cu reacție. Sînt șoimii țării. Trec în grupe de cîte trei. Cerul albastru, limpede al patriei este apărat de aviatori iscusiți, îndrăzneți, care stăpînesc pe deplin tehnica nouă.

Coloana unităților motorizate este deschisă de transportoarele blindate. Într-un automobil fluturînd un Drapel de luptă pe ale cărui falduri scrie: „Pentru patria noastră, Republica Populară Romînă" ...Cu căștile de piele pe cap, cu parașutele strînse ca niște ranițe, cu armament modern, trec parașutiștii. Pe piepturile multora dintre ei sclipesc insigne de parașutiști fruntași, ceea ce înseamnă că fiecare are la activ sute de salturi îndrăznețe... Tractate de puternice mașini, în piață intră artileria de diferite calibre: tunuri antiaeriene, tunuri de mare calibru, obuziere. Iată și urmașele vestitelor katiușe — artileria cu reacție: gurile de foc instalate numai pe o singură mașină pot dezlănțui un adevărat uragan de proiectile. Asistența salută cu bucurie cetățile de oțel ce fac să se cutremure pămîntul. Trec tancurile. Conducerea în luptă a acestora presupune cunoștințe tehnice și militare, tărie fizică și morală, simț de orientare și inițiativă. Tanchiștii noștri, cu prilejul pregătirilor, au dovedit că posedă toate aceste calități. Aplauzele se transformă în adevărate urale. Sînt adresate celor mai moderne arme aflate în dotarea forțelor noastre armate: rachetele. Pe platforme speciale trec rachetele antiaeriene. Acestea, indiferent de starea timpului, de altitudine, lovesc cu precizie ținte de orice mărime.

Parada militară s-a încheiat. Ea a constituit o minunată demonstrație a puterii armatei noastre populare, a atenției ce o acordă partidul și guvernul întăririi capacității de apărare a patriei noastre socialiste.

Copilărie fericită

...O revărsare de tinerețe și voie bună: pionierii ! Trec prin fața tribunelor, cu fețele arse de soarele litoralului, cu piepturile pline de ozonul munților. Au trăit din plin bucuriile vacanței, așa cum plină de bucurii le este întreaga viață.

„Mulțumim partid iubit
Pentru traiul fericit"

scandează cu însuflețire tinerele vlăstare ale patriei. Din mijlocul coloanelor de copii, se desprind, ca niște stoluri de porumbei, zeci de băieți și fete. Cu brațele pline de flori, ei se urcă la tribună, unde sînt îmbrățișați cu dragoste de conducătorii de partid și de stat.

...Un șir nesfîrșit de cifre: 9 și 10. Sînt astfel prezentate, simbolic, de către micii demonstranți, rezultatele meritorii obținute în anul școlar. Dar aceste cifre ascund și un angajament de viitor: „Răspundem grijii partidului cu rezultate bune la învățătură" — glăsuiește o lozincă purtată de un grup de pionieri. Tot așa cum, un semnificativ car alegoric, reprezentînd machetele unor mari unități industriale ale țării, oglindește limpede gîndurile de viitor ale schimbului nostru de mîine: „Dorim să devenim harnici constructori ai socialismului și comunismului în țara noastră".

Admirabilă expresie a copilăriei fericite, această explozie de bucurie și entuziasm din Piața Aviatorilor !

(Continuarea reportajului în pag. a II-a și pag. a III-a)

Aspect din timpul marii demonstrații a oamenilor muncii

Recepția oferită de președintele Consiliului de Stat, tovarășul Gheorghe Gheorghiu-Dej

In seara zilei de 23 August președintele Consiliului de Stat al Republicii Populare Romîne, tovarășul Gheorghe Gheorghiu-Dej, a oferit o recepție în saloanele Consiliului de Miniștri cu prilejul celei de-a 18-a aniversări a eliberării Romîniei de sub jugul fascist.

La recepție au luat parte tovarășii: Gheorghe Apostol, Emil Bodnăraș, Petre Borilă, Nicolae Ceaușescu, Chivu Stoica, Alexandru Drăghici, Ion Gheorghe Maurer, Alexandru Moghioroș, Dumitru Coliu, Leonte Răutu, general de armată Leontin Sălăjan, Ștefan Voitec, Mihai Dalea, Alexandru Bîrlădeanu, membri ai C.C. al P.M.R., ai Consiliului de Stat și ai guvernului; conducători ai instituțiilor centrale și ai organizațiilor obștești; generali și ofițeri superiori, activiști ai organelor centrale de partid și de stat; deputați ai Marii Adunări Naționale; academicieni și alți oameni de știință și cultură, ziariști.

A luat parte, de asemenea, un mare număr de oaspeți de peste hotare.

La recepție au participat șefii misiunilor diplomatice acreditați la București, atașați militari și alți membri ai corpului diplomatic.

In timpul recepției, președintele Consiliului de Miniștri al Republicii Populare Romîne, tovarășul Ion Gheorghe Maurer, membru al Biroului Politic al C.C. al P.M.R., a rostit următorul toast:

Dragi tovarăși,
Stimați oaspeți,

Aniversăm astăzi Ziua eliberării de sub jugul fascist — cea mai mare sărbătoare națională a poporului nostru, moment de cotitură în istoria sa. Intîmpinăm această glorioasă aniversare cu un bilanț îmbucurător în toate domeniile de activitate. Desfășurînd o muncă neobosită și entuziastă, poporul nostru a obținut mari succese în dezvoltarea industriei și agriculturii, în ridicarea nivelului de trai, în înflorirea economică și culturală a întregii țări.

Demonstrația de astăzi a oglindit însuflețirea și încrederea cu care întregul nostru popor urmează politica partidului — program al viitorului său luminos.

Munca noastră neobosită, consacrată cauzei desăvîrșirii construcției socialismului este indisolubil legată de apărarea păcii. Pentru țara noastră, ca și pentru celelalte țări socialiste, nu există sarcină mai nobilă, preocupare mai înaltă, decît asigurarea unei păci trainice în lume. Iată de ce Republica Populară Romînă militează și va milita în permanență, neabătut, pentru tot ceea ce contribuie la înfăptuirea acestei năzuințe arzătoare a tuturor popoarelor.

Să ridicăm paharul:

— Pentru noi succese în făurirea Romîniei socialiste;

— Pentru bunăstarea și fericirea poporului romîn;

— Pentru triumful cauzei păcii în întreaga lume.

Decanul corpului diplomatic, ambasadorul R.P.D. Coreene, Kim Ben Dik, a toastat pentru prosperitatea Republicii Populare Romîne, în sănătatea președintelui Consiliului de Stat, Gheorghe Gheorghiu-Dej, și a președintelui Consiliului de Miniștri, Ion Gheorghe Maurer.

Recepția s-a desfășurat într-o atmosferă cordială, prietenească.

(Agerpres)

Parada militară și demonstrația oamenilor muncii din Capitală

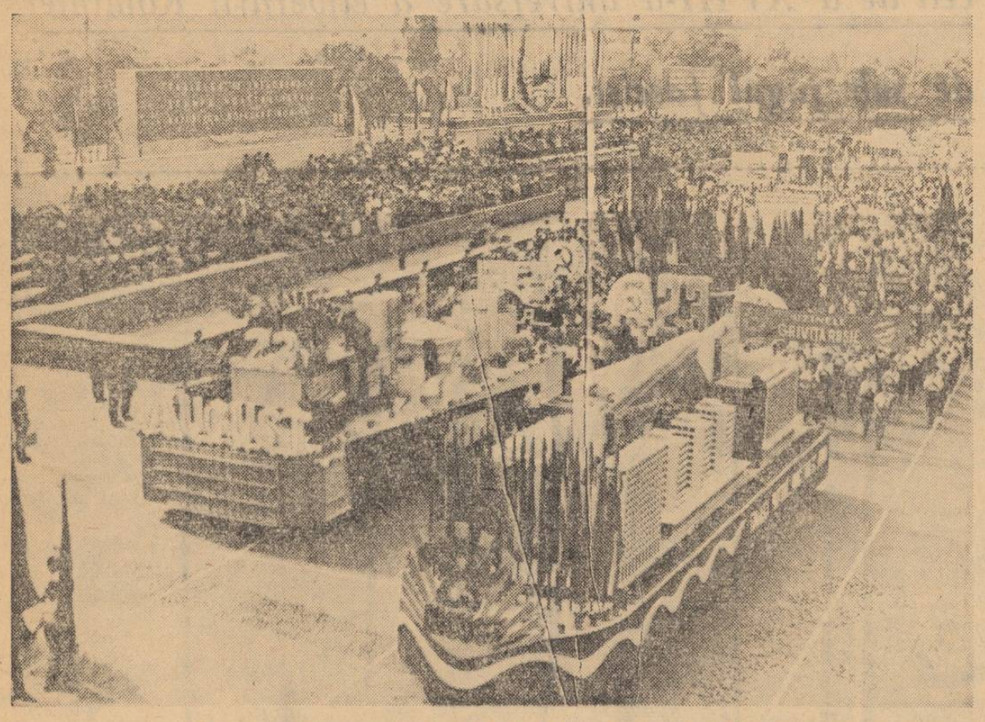

Care alegorice: imagini miniaturale ale dezvoltării multilaterale a Capitalei

„Socialismul, zi de zi, noi îl vom desăvîrși"

Scandate de sute și mii de glasuri, lozincile sărbătorești exprimă atașamentul oamenilor muncii din Capitală față de politica înțeleaptă a Partidului Muncitoresc Romîn, conducătorul iubit al poporului.

„Socialismul, zi de zi,
Noi îl vom desăvîrși"

Versurile sînt pornite din adîncul inimii.

Un panou uriaș anunță harnicul colectiv de muncă al uzinelor „Vulcan". El raportează îndeplinirea cu succes a sarcinilor de plan și obținerea a 3.594.000 lei economii peste plan. In cinstea marii sărbători, muncitorii uzinei au construit peste prevederile sarcinilor planificate, numeroase produse: 6 troliu pentru intervenție, 20 tone utilaj material construcții, 148 tone piese din oțel turnat etc. Un succes de seamă al constructorilor uzinei îl reprezintă și perfecționarea caracteristicilor unităților de pompaj. In coloanele de demonstranți defilează inginerul Ion Mocanu, fost ucenic în această uzină, forjorul Ilie Mihai, sudorul Ion Bujoreanu, lăcătușul Isac Nicolae ș.a.

Un marș tineresc își înalță acordurile în văzduh. Defilează ucenicii Școlii profesionale a uzinelor „Vulcan". In anul școlar 1962—1963, școala va număra 1100 de elevi: schimbul de mîine al uzinei.

Zecile de mii de participanți la marea demonstrație a oamenilor muncii din Capitală își exprimă dragostea fierbinte pentru țara constructorilor comunismului — Uniunea Sovietică. Este încă vie în amintirea tuturor recenta vizită în țara noastră a delegației de partid și guvernamentale a U.R.S.S., în frunte cu N. S. Hrușciov, vizită care a cimentat și mai mult relațiile de frățească prietenie între Republica noastră și Uniunea Sovietică. Demonstranții își exprimă bucuria pentru noile victorii istorice în cucerirea Cosmosului obținute de oamenii sovietici, ei transmit un călduros salut eroicilor constructori ai societății comuniste.

Cu nesfîrșite aplauze sînt primiți în piața demonstrației, muncitorii, tehnicienii și inginerii Combinatului de cauciuc „Jilava". Ei reprezintă una din cele mai tinere întreprinderi industriale ale Capitalei, construită în anii puterii populare. Din piepturile lor răsună puternic lozinci care vorbesc despre prietenia și ajutorul neprecupețit pe care Uniunea Sovietică le-a acordat țării noastre. Însăși întreprinderea în care lucrează ei este o expresie a relațiilor prietenești stabilite între cele două țări. Intregul combinat este dotat cu utilaj adus din U.R.S.S.

Fluviul demonstranților înaintează continuu în Piața Aviatorilor. Din coloane se aud numeroase lozinci închinate prietenieî și unității frățești a popoarelor din lagărul păcii și socialismului.

Intr-un nesfîrșit șuvoi — coloanele de demonstranți ale oamenilor muncii

Flamuri ale viitorului

Urale nesfîrșite anunță intrarea în Piața Aviatorilor a metalurgiștilor de la uzinele „Grivița Roșie" și „23 August". Marile citadele, reprezentante de frunte ale industriei grele din Capitală, și-au trimis la sărbătoreasca demonstrație fruntașii întrecerii socialiste, pe cei care au făcut să urce tot mai sus săgeata producției pe graficul realizărilor.

Ropote de aplauze îi întîmpină din tribune. In mijlocul coloanelor urale nu mai contenesc. Pentru o clipă, demonstranții s-au oprit în fața tribunei oficiale și aclamă îndelung.

„Trăiască Partidul Muncitoresc Romîn, Comitetul său Central, în frunte cu tovarășul Gheorghe Gheorghiu-Dej".

Din tribuna oficială, conducătorii de partid și de stat fac semne prietenești.

Panouri uriașe și grafice purtate de metalurgiștii de la „Grivița Roșie", arată urcușul uzinei lor în anii puterii populare. Cu deosebit entuziasm, sînt raportate succesele realizate în acest an. Pe primele 7 luni, colectivul uzinei a îndeplinit planul producției globale cu 103 la sută și a obținut economii peste plan la prețul de cost în valoare de 3.000.000 lei. Cu flamuri în mîini, defilează muncitorii secției construcții metalice. Printre ei sînt și fruntașii în producție Aurel Colleașă, Ene Stancu, Marin Trandafir, Ilie Dincă.

Iată-i și pe metalurgiștii de la uzinele „23 August". In fruntea coloanei lor, pe o eșarfă roșie, stă scris: „Sub steagul partidului vom lupta pentru desăvîrșirea construirii socialismului". Pe un grafic uriaș, este înscrisă o cifră: 300 la sută! Cu atît a crescut producția globală și marfă a uzinei între anii 1950—1961.

Un grup compact de drapele roșii încadrează emblema uzinelor „Republica". Laminoriștii raportează partidului că de la începutul anului și pînă acum au dat peste plan 2070 tone țevi finite și 485.000 lei beneficii.

Pe carul alegoric al raionului 23 August, alături de celelalte exponate ale întreprinderilor din raion, au fost prezente la marea demonstrație și produsele Uzinei de pompe și mașini agricole, distinsă pentru realizările obținute cu „Ordinul Muncii", clasa I. Numai în ultimii patru ani au fost trimise pe ogoarele patriei peste 45.000 semănători universale, semănători de porumb și pompe agricole.

Intr-o nesfîrșită tălăzuire, trec prin fața tribunelor, colectivele de muncă ale întreprinderilor „Timpuri Noi", „Filatura românească de bumbac", „Armătura", „Electrotehnica", „Metalurgica Grivița", Uzinele de laminate neferoase, „Viscofil", „Telmometalica", „Electronica", U.C.R., Atelierele „9 Mai"... Ele raportează cu mîndrie conducătorilor de partid și de stat îndeplinirea angajamentelor luate în cinstea celei de-a 18-a aniversări a eliberării patriei noastre, manifestîndu-și hotărîrea de a obține noi și însemnate succese în întrecerea socialistă

Viața nouă a țărănimii noastre

Cîteva grupuri de demonstranți atrag atenția în mod deosebit: costume populare, hore, sîrbe, coșuri încărcate cu belșugul ogoarelor, snopi de grîu și porumb, buchete de flori. Se scandează cu însuflețire: „Pentru viața ce-o trăim, partidului mulțumim", „Trăiască și să se întărească alianța dintre clasa muncitoare și țărănimea colectivistă". Sînt membri ai gospodăriilor agricole colective din jurul Capitalei, ingineri agronomi, zootehnicieni, veterinari, care raportează cu mîndrie zeci de hectare se recoltează și se trimit pe piețele orașului sute de tone de legume și fructe.

Pretutindeni în țara noastră viața țărănimii s-a schimbat. In trei ani, de pildă — între 1958 și 1961 — la sate au fost construite 500.000 de locuințe, au fost date în folosință peste 7.300 de săli de clasă, au fost electrificate 4.500 de sate. In comunele din întreaga țară există 11.600 cămine culturale, 3.000 cinematografe, mii de formații artistice. Sînt cifre cunoscute de toți cei ce trec prin fața tribunelor. Și de Nicolae Neicu și Gr. Voicu din Bălăceanca, și de Marin Cristache și Stan Tudor din Jilava și de Gheorghe Amititei și Sandu Vlad din Domnești... Salutînd conducătorii partidului și guvernului ei, alături de toți ceilalți țărani colectiviști, scandează cu bucurie: „Cu partidul nostru-n frunte, vom avea victorii multe", manifestîndu-și astfel, încă o dată hotărîrea lor de a lupta pentru realizarea sarcinilor trasate de partid și guvern.

Bucureștiul — oraș înfloritor

In Piața Aviatorilor intră constructorii de locuințe din Capitală. In coloana lor defilează și colectivul Intreprinderii de construcții-montaje nr. 5, care a reușit să scurteze simțitor termenele de execuție a apartamentelor. Pe diferite pancarte sînt prezente machetele celor mai reprezentative construcții bucureștene. Magistrala Nord-Sud, construcțiile de pe șoseaua Giurgiului, Viilor, Pieptănari, Floreasca, șos. Giulești, Ștefan cel Mare, Drumul Taberei, mii și mii de apartamente care găzduiesc astăzi pe oamenii muncii din Capitală.

Pe unul din panouri poate fi citită inscripția: In zilele de 21 și 22 august, în raionul Grivița Roșie au primit locuințe noi 690 de familii.

Dispar de pe harta Bucureștiului maghernițele insalubre, iar în locul lor își înalță maiestuos siluetele spre albastrul cerului, blocuri frumoase și luminoase. Construim! Totul pentru om, pentru nevoile sale!

Cîntec, joc și voie bună! In drum spre tribune, horele și sîrbele au fost nelipsite, demonstranții manifestîndu-și și astfel voioșia în ziua mării sărbători.

Expresie a creșterii nivelului de trai

Numeroase grafice oglindesc creșterea neîncetată a salariului real al oamenilor muncii, ca urmare a succeselor obținute în îndeplinirea prevederilor planului șesenal. Este semnificativ că, în primul semestru al anului, față de aceeași perioadă a anului trecut, volumul mărfurilor vîndute populației prin unitățile comerciale din Capitală a înregistrat o creștere valorică de 430 milioane lei. Această cifră, scrisă pe un panou purtat de lucrătorii din comerț exprimă mîndria acestora pentru munca lor de zi cu zi, în slujba unei cît mai bune serviri a oamenilor muncii.

Fiecare om al muncii care trece prin Piața Aviatorilor poate vorbi cu mîndrie despre noua sa viață, pe care o trăiește azi, sub soarele socialismului.

Vostok 3 și 4 în Piața Aviatorilor

In navele lor Nikolaev și Popovici dau ocol Pămîntului în raidul lor comun spre stele — iată tema pe care și-au ales-o pentru carul lor alegoric muncitorii întreprinderii „Tehnica nouă".

Oamenii poartă cu mîndrie globul pe umerii lor, trăind încă sub impresia bucuriei pe care le-a produs-o fapta eroică a cosmonauților Nikolaev și Popovici. Nicolae Nițu, Tudor Barbu, Ilie Mihai și mulți alți demonstranți au ținut să-și exprime cu această, admirația pentru minunatele realizări ale poporului sovietic.

— Ne mîndrim și noi cu fapta de eroism a cosmonauților 3 și 4 — ne spune Nicolae Nițu. Nikolaev și Popovici au înscris încă un pas uriaș în drumul omului spre cucerirea Cosmosului. Și n-o să uităm salutul pe care de acolo, din depărtări, ei l-au trimis țării noastre și celorlalte țări socialiste frățești, pecetluind o dată mai mult o indestructibilă prietenie

Globul se învîrtește în jurul axei sale și cele două nave „Vostok" pătrund o dată cu fluviul omenesc de bucurie și urale către tribune. De pretutindeni, carul alegoric este întîmpinat cu bucurie, aplauze, Vostok 3 și 4 își continuă zborul în grup pe „orbita"... Pieței Aviatorilor.

Un simbol al victoriilor cosmonauților sovietici

Produse mai bune, mai trainice

Prin fața tribunelor, într-un șuvoi nesfîrșit, manifestează colectivele întreprinderilor: Industria Bumbacului, I.R.E.B., Flamura Roșie, Energoreparații. Panourile și graficele pe care le poartă au înscrise pe ele succesele obținute în producție, în îmbunătățirea calității produselor și marile transformări pe care le-au înregistrat în anii puterii populare întreprinderile lor. In acest an colectivul întreprinderii „Dîmbovița" produce de 3,5 ori mai mult decît în anul 1948. Printre manifestanți se află și stanțorul Ilie Marin, cîștigătorul concursului pe țară al stanțorilor, din 1962.

Succese, nenumărate succese sînt raportate necontenit conducătorilor de partid și de stat care salută cu prietenie coloanele de demonstranți.

Iată-i și pe constructorii de mașini electrice. Cu nestăvilit entuziasm ei pășesc prin fața tribunelor. Panourile pe care le poartă anunță că uzina de mașini electrice produce în acest an cu 20 la sută mai mult decît în anul trecut. Alături de ei, defilează constructorii de la „Semănătoarea". Această importantă uzină de mașini agricole a fost distinsă cu „Ordinul Muncii", clasa I. Muncitorii, tehnicienii și inginerii de la „Semănătoarea" raportează partidului și guvernului realizările înregistrate pînă acum: 56.600 mașini agricole dintre care 25.900 combine C—1. Valoarea producției globale pe întreaga uzină a sporit în acest an de 8 ori față de 1955. Flamuri roșii fluturâ în mîinile oamenilor brigăzii conduse de lăcătușul Marin Marin. Muncitorii din această brigadă sînt fruntași pe uzină. Și lor li se adresează rîndurile trimise de mecanizatorii gospodăriei agricole de stat Buciumeni: *„Reușita campaniei de recoltare a păioaselor din gospodăria noastră se datorește în mare măsură bunei funcționări a combinelor C—1, care se comportă excelent"*.

O sugestivă machetă însoțește coloanele uzinelor „Electromagnetica". Colectivul acestei importante întreprinderi din Capitală, reconstruită în întregime în anii puterii populare raportează numeroase succese. Față de aceeași perioadă a anului trecut, în primele 7 luni ale lui 1962 s-a înregistrat o creștere a producției-marfă de 12,7 la sută, iar prețul de cost a scăzut cu 12,5 la sută. In cinstea zilei de 23 August au fost realizate peste plan 50 linii centrale telefonice automate, cu 16 la sută mai multe piese de schimb pentru utilajele de telecomunicații, și cu 55 la sută mai multe piese de schimb pentru aparatele de măsură, control și reglaj.

Cu ropote de aplauze și aclamații sînt întîmpinați reprezentanții Fabricii de confecții și tricotaje-București, pe ale cărei grafice sînt înscrise succese de seamă: 6.000.000 lei economii peste plan, 103.900 confecții țesături, 51.200 confecții tricotaje bumbac, 27.300 tricotaje supraelastice etc. date peste sarcina planificată de la începutul anului.

★

Demonstrația cunoaște necontenit momente emoționante. Uriașele realizări ale regimului nostru de democrație populară sînt înfățișate sub cele mai sugestive aspecte. In fiecare coloană se desfășoară strădania oamenilor muncii din întreprinderile orașului de a face cunoscute succesele obținute.

Știința și cultura — în continuă dezvoltare

Uriașa dezvoltare a științei și culturii țării în cei 18 ani de la eliberare, este vie oglindită în numeroase care alegorice, machete, grafice. Iată, în coloanele demonstranților din raionul 30 Decembrie, o impunătoare machetă a Combinatului poligrafic „Casa Scînteii". Marele salt către luminile culturii, este exprimat și în cele 464 de milioane de ziare și reviste și peste 23 de milioane exemplare de cărți, cîte s-au tipărit în această grandioasă construcție a socialismului, numai în primele opt luni ale anului.

...Un car alegoric cu macheta reactorului atomic, semnifică avîntul cercetărilor nucleare în scopuri pașnice, din Republica noastră. Cu sprijinul frățesc al Uniunii Sovietice, au fost înălțate modernele construcții ale reactorului și ciclotronului. Se extinde în ritm rapid folosirea izotopilor radioactivi în industrie și agricultură.

Reprezentanții intelectualității din Capitală își exprimă recunoștința fierbinte față de partid, pentru condițiile fără precedent create în anii regimului democrat-popular propășirii artei, științei și culturii. Lucrătorii Academiei — cel mai înalt for științific al țării — scriitorii, muzicienii, actorii, din rîndul cărora au ieșit figuri proeminente ale științei și culturii noastre socialiste, se angajează, în această zi de mare sărbătoare, să dezvolte neîncetat succesele obținute, să ducă mai departe faima țării noastre peste hotare.

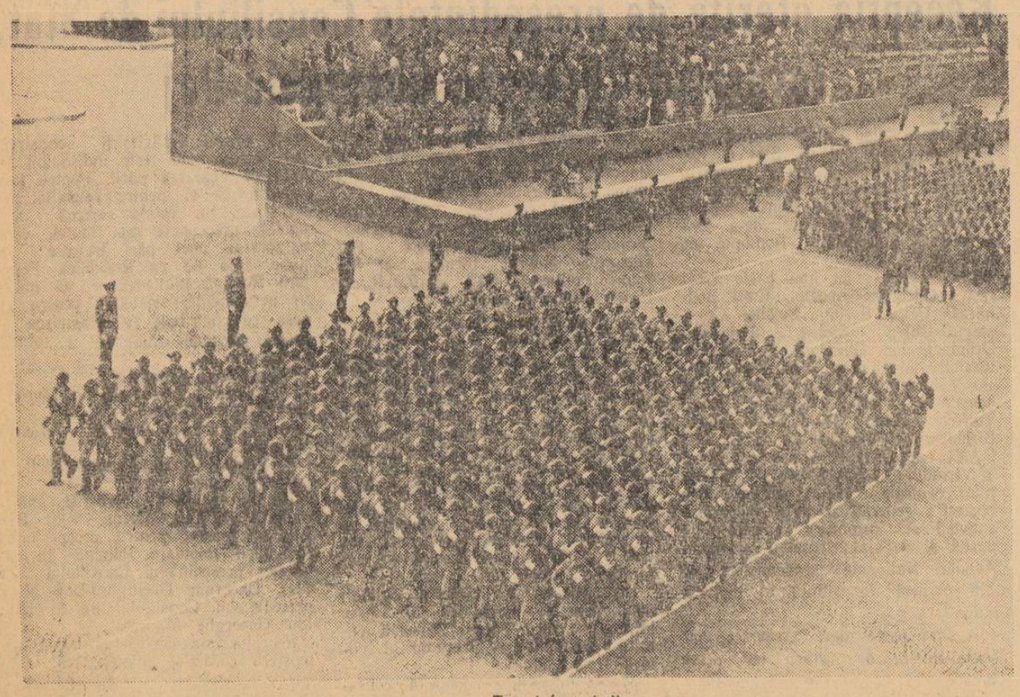

Trec infanteriștii

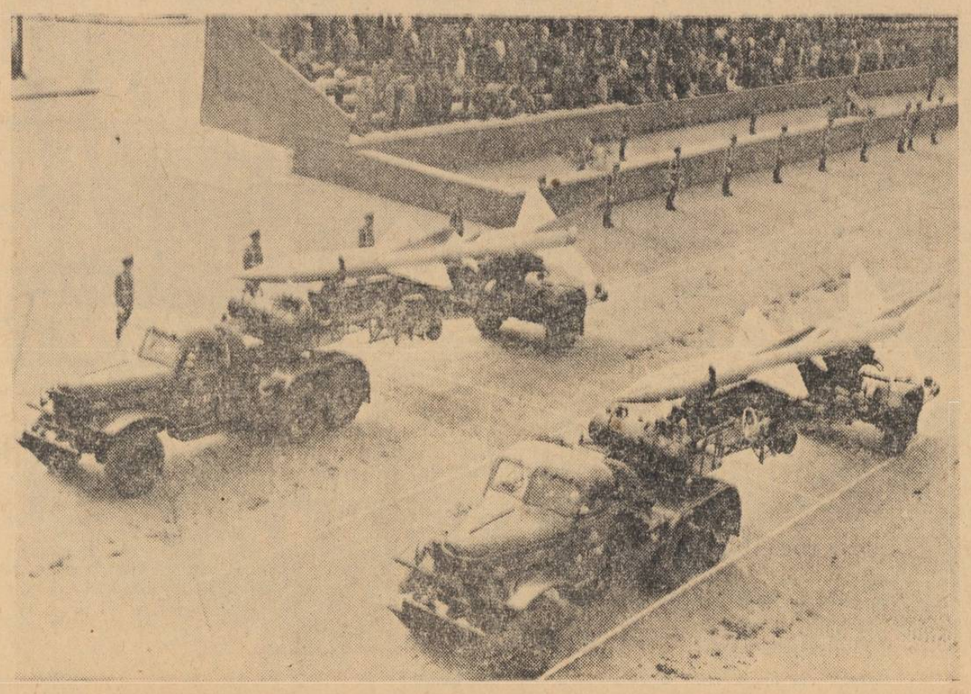

Pe platforme speciale — rachetele antiaeriene

Prezentare de S. DIACONU, S. HOLBAN, D. LAZARESCU, M. MANEA.
Ilustrații: DIMITRIE LAZARESCU

Parada militară și demonstrația oamenilor muncii din Capitală

Tinerețe, vigoare, măiestrie...

Fanfara a intonat cunoscutul marș sportiv al lui Dunaevski, dînd semnalul de începere a parăzii sportivilor...

Precedată de un imens fluviu de steaguri roșii și tricolore, coloana sportivilor înaintează spre centrul Pieții Aviatorilor. Pășind voioși, sportivii și sportivele își îndreaptă privirile spre tribuna oficială, raportînd cu mîndrie partidului și guvernului nou și frumosul mănunchi de succese repurtate pe plan internațional, succese care au întărit și mai mult prestigiul patriei noastre.

...Primul grup masiv s-a oprit. Un răpăit de tobe, și, după cîteva mișcări precise, pe platoul pieței apare înscris „23 AUGUST". Sînt reprezentanții clubului Metalul, a cărui coloană e încheiată de două motociclete, pe care sînt montate aparate de gimnastică. Aplauze răsplătesc curajoasa evoluție a gimnaștilor, siguranța și frumusețea exercițiilor lor.

Urmează reprezentanții clubului Unirea. Din nou, un răpăit scurt de tobe, și pe platoul pieței apar inițialele ce ne sînt atît de scumpe: P.M.R., alcătuite din trupurile viguroase ale băieților, în timp ce grupuri de fete care încadrează inscripția, flutură deasupra capetelor buchete mari de flori. Imediat, prin fața tribunelor trece un frumos car alegoric, care ilustrează elocvent legătura dintre sport și producție: „Primii în sport, primii în producție".

Aplauze îndelungi smulg sportivii și sportivele de la clubul Olimpia. Băieții se despart în grupuri, formînd cîteva cercuri, care devin, după cîteva secunde, veritabile... turbine în funcțiune. Șirul de fete, ridicînd și coborînd ritmic flamuri albastre, trece printre roțile turbinelor, aievea șuvoaielor de apă, punîndu-le în mișcare.

Tabloul se schimbă. Piața devine o holdă aurie. Sportivi și sportive din clubul Flacăra formează cu trupurile lor snopi și căpițe, iar spicele pe care ei le țin în mîini încep să se clatine în bătaia vîntului. Trec apoi, în pas tineresc, sportivii de la clubul Voința, care impresionează în special prin grația cu care fetele execută jocul cu o puzderie de mingi multicolore și prin măiestria cu care gimnaștii au format piramidele. Îi secondează sportivii văzduhului — parașutiști, aviatori, planoriști — în costumele lor de culoarea cerului.

Pe platoul pieței o parte dintre sportivii din clubul Avîntul, îmbrăcați în echipament alb, alcătuiesc contururile patriei noastre dragi, iar alții — în echipament roșu, galben, albastru — înscriu, în mijlocul hărții vii, inițialele R.P.R.

Cu aplauze furtunoase sînt întîmpinați cei mai tineri sportivi bucureșteni, membri ai Clubului sportiv școlar, în special pentru demonstrațiile efectuate de ei pe terenurile... mobile de handbal în 7, rugbi și baschet.

În piață își face apariția coloana sportivilor fruntași, dintre care mulți au izbîndit în marile competiții internaționale. În fruntea coloanei, pe o pancartă, erau înscrise cuvintele „Mulțumim partidului pentru condițiile create", cuvinte care exprimă nemărginita recunoștință a sportivilor și sportivelor noastre.

Treptat, prin fața tribunelor s-au scurs alte sute de sportivi și sportive, coloana fiind încheiată de grupul reprezentanților clubului Steaua.

P. FLORESCU

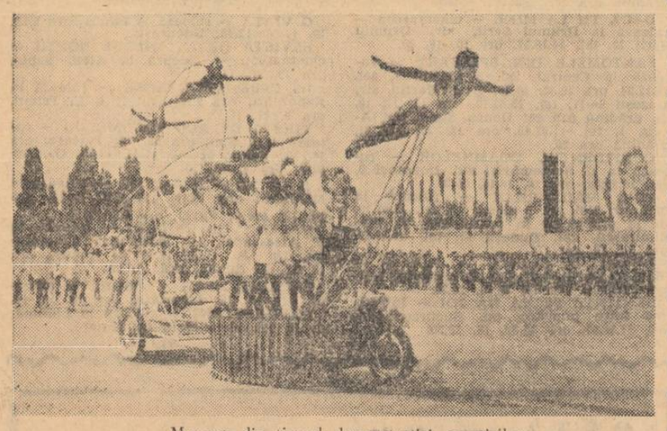

Moment din timpul demonstrației sportivilor

Voia bună, stăpînă absolută

Ca în fiecare an, Piața Palatului R.P.R. e înțesată de oameni. Megafoanele poartă pînă departe, pe străzile din jur, melodiile. Programul e bogat: fanfara M.F.A., corul, orchestra și soliștii Ministerului Industriei Alimentare, un grup de actori și cîntăreți de la Teatrul satiric-muzical „C. Tănase", echipa de dansuri, orchestra și soliștii de la Întreprinderea poligrafică „13 Decembrie" și de la Combinatul poligrafic „Casa Scînteii", corul Filarmonicii de Stat „George Enescu".

Prin fața microfonului trec cîntăreți cunoscuți: Sorina Dan, Mara Ianoli, Mihai Kingsburg, Valentin Baciu, Nițu Zisu, tinerii comici Nicu Constantin și Alexandru Lulescu. Publicul i-a aplaudat adesea în sălile Teatrului satiric-muzical „C. Tănase".

Deși nu-s actori profesioniști sînt totuși vechi cunoștințe ale publicului bucureștean și actori amatori ca Mica Nichita, sau cei trei Alexandrești (Ștefan, Nicu și soția sa Antoaneta), Constantin Jipescu, Tanța Ionescu, Janeta Stancu de la Întreprinderea poligrafică „13 Decembrie". De zece ani îl întîlnești întotdeauna împreună cu echipele de la această întreprindere și pe socotitorul Gheorghe Tudor, responsabilul cultural.

Printre „obișnuiții" estradelor din parcurile Herăstrău, Băneasa, Snagov, sînt și membrii orchestrei și soliștii Combinatului poligrafic „Casa Scînteii". În această seară îi găsim prezenți, împreună cu formația de dansuri, pentru a cînta în cîntec și joc, marea sărbătoare, așa cum fac de 12 ani de cînd echipele au fost înființate. Printre cei mai vechi membri, se numără legătorul Constantin Icoblovici, zincograful Marin Scarlat, mașinistul Mircea Velcovici, legătoreasa Lucia Moțescu, mașinistul Constantin Buburuz.

În aplauzele publicului, corul Filarmonicii de Stat „George Enescu" dirijat de Vasile Pintea, la pian Iosef Pruner, și-a început programul: „Glorie clasei muncitoare" de Florin Comișel, „Cîntec peste zări și ape" de Ion Chirescu, „Cîntecul nostru" de Șostakovici, „Lenin e cu noi" de Mauriciu Vescan. Pentru 23 August, corul Filarmonicii și-a adăugat în repertoriu două cîntece populare de Nicolae Ursu.

În marea Piață a Palatului R.P.R. s-a închis o horă. Tinerii sînt, bineînțeles, în frunte, dar nici cei vîrstnici nu se lasă mai prejos.

★

Pe cele aproape 80 de estrade din Capitală și din împrejurimi ieri după-amiază, sute de formații artistice au prezentat programe. Cîntecele și jocurile, voioșia și entuziasmul au fost prezente pe străzi, în piețe, în parcuri și grădini.

G. BUCUR

Pe tot globul

Întîlnirea lui N. S. Hrușciov cu reprezentanții cercurilor de afaceri din Japonia

IALTA 24 (Agerpres). — Luînd cuvîntul la întîlnirea cu reprezentanții cercurilor de afaceri din Japonia, N. S. Hrușciov a declarat printre altele:

„Sînteți vecini cu noi și am putea colabora prin schimb de mărfuri".

Yosinari Kawai, conducătorul delegației a răspuns printre altele: Am venit cu dorința fierbinte de a încheia tranzacții și de a începe cu dv. un comerț concret. Au și fost încheiate unele contracte importante, fapt pentru care vă sîntem foarte recunoscători.

Yosomatu Matubara, președintele Societății de construcții navale „Hitati", a mulțumit de asemenea lui N. S. Hrușciov pentru contractele semnate în ajun și a felicitat pe șeful guvernului sovietic pentru realizarea excepțională a științei și tehnicii sovietice în cucerirea Cosmosului.

Sîntem pentru comerț și pace, nu pentru război, deși dispunem de mijloace militare mai puternice, a răspuns N. S. Hrușciov.

Facem comerț cu toate țările, afară de America. Dar, deși ei nu fac comerț cu noi, rachetele noastre zboară mai bine decît ale lor. Aceasta dovedește că putem supraviețui fără să facem comerț cu S.U.A. America produce un aparataj electronic de bună calitate, dar rachetele noastre se plasează cu mai multă precizie într-un punct fix decît rachetele americane; or, rachetele noastre utilizează echipament electronic sovietic. Faptul că americanii nu vor să facă comerț cu noi, constituie o discriminare lipsită de rațiune în comerțul comerțului.

N. S. Hrușciov a amintit în încheiere că, în pofida relațiilor nesatisfăcătoare cu guvernul Germaniei occidentale, Uniunea Sovietică dezvoltă cu succes legături comerciale cu cercurile de afaceri din această țară. „Aceeași situație poate exista și între noi și dv." a adăugat el.

Cosmonauții Nikolaev și Popovici povestesc telespectatorilor sovietici cum au trăit și muncit în Cosmos

MOSCOVA 24 (Agerpres). — TASS — Andrian Nikolaev și Pavel Popovici au povestit la 23 august milioanelor de telespectatori sovietici cum au trăit și muncit în Cosmos în timpul zborului lor în grup.

Andrian Nikolaev a relatat amănunțit despre zborul său pe nava „Vostok-3". „Ai o senzație cu totul neobișnuită, a spus cosmonautul 3, îl ești pur și simplu suspendat în cabină. Te îndepărtezi de o parte a cabinei și nimerești imediat în alt loc".

După ce m-am desprins de fotoliu, mă aflam cînd cu capul în sus, cînd cu capul în jos față de navă, după cum doream, a spus în continuare Nikolaev. Era foarte simplu să mă așez din nou în fotoliu.

Cînd conectam dirijarea manuală, și acest lucru s-a întîmplat de cîteva ori, nava mi se supunea perfect. „Vostok-3" este tot atît de ascultător ca și un avion.

Nikolaev a vorbit cu multă căldură despre discuțiile duse prin radio cu tovarășii săi cosmonauți care urmăreau zborul de pe Pămînt din puncte de observație. El l-a amintit în special pe cosmonautul Ivan Anikeev, de care-l leagă o strînsă prietenie.

Vorbind despre starea de imponderabilitate Pavel Popovici a povestit:

După plasarea pe orbită, m-am simțit parcă suspendat de niște curele, cu picioarele în sus. În curînd această senzație a trecut. În genere, imponderabilitatea este un fenomen foarte interesant. Obiecte în greutate de 5—6 kg pluteau în aer și începeau să se miște de îndată ce suflai în direcția lor.

În timpul aterizării navei pe pămînt, a spus Popovici, toate operațiunile principale pot fi executate fie de cosmonaut însuși, fie cu ajutorul automatcii. „Noi am preferat să combinăm eforturile noastre cu automatica".

Apoi cei patru cosmonauți și telespectatorilor le-au fost prezentate scene televizate care îi înfățișau pe Andrian Nikolaev și Pavel Popovici în timpul zborului și pregătirii în vederea lui. Cosmonauții au comentat ei înșiși aceste scene.

Spectatorii l-au văzut pe Andrian Nikolaev după ce a urcat în navă, cînd se controla costumul lui de scafandru. Cînd s-a dat comanda de pregătire Andrian Nikolaev și-a controlat el însuși pulsul. Era 96. Dar nu am făcut acest lucru pentru că eram emoționat, ci pur și simplu pentru că mi-era puțin cald, a spus Andrian Nikolaev.

Apoi telespectatorii au văzut cum imaginea cosmonautului s-a acoperit de dungi, din cauza vibrațiilor care se produc după lansare.

Comentînd aceste scene, realizate în timpul zborului navei „Vostok-4", Popovici a spus că nava lui a fost înzestrată cu cîteva camere de televiziune.

Turneul lui Johnson

NEW YORK 24 (Agerpres). — La 22 august vicepreședintele S.U.A. Johnson a plecat într-o călătorie prin țările din bazinul mediteranean și din Orientul Apropiat și Mijlociu. În cursul turneului său, Johnson va vizita Libanul, Iranul, Turcia, Ciprul, Grecia și Italia.

În materialele publicate în presa americană în legătură cu călătoria lui Johnson, se recunoaște că situația din țările aliate cu S.U.A. din blocurile militare C.E.N.T.O. și N.A.T.O., este grea. Economia și finanțele acestor țări sînt într-o stare precară, ceea ce provoacă nemulțumirea populară.

LAOS: Gruparea de la Savannaket împiedică transpunerea în viață a prevederilor acordului de la Geneva

VIENTIANE 23 (Agerpres) Generalul Sinkapo, reprezentantul unităților de luptă ale Neo Lao Haksat, a cerut Statelor Unite să evacueze din Laos întregul lor personal militar și să îndeplinească întocmai acordurile de la Geneva cu privire la Laos.

Într-un interviu acordat unui corespondent al postului de radio „Vocea Patet-Lao", generalul Sinkapo a declarat că după crearea guvernului unității naționale, Statele Unite folosesc pe adepții lor din Laos spre a împiedica acest guvern să-și adecă la îndeplinire angajamentele, încalcă acordurile de la Geneva pentru Laos și astfel mențin o situație instabilă în țară.

Reprezentantul unităților de luptă ale Neo Lao Haksat a făcut cunoscut în continuare că la îndemnul Statelor Unite gruparea de la Savannaket refuză să transmită controlul asupra departamentelor guvernamentale guvernului de coaliție, împiedică activitatea comitetului comun pentru încetarea focului, continuă să persecute populația și răspîndește zvonuri, cu scopul de a provoca dezbinări în rîndurile forțelor patriotice. În regiunile eliberate sînt trimise trupe și avioane pentru desfășurarea activității de spionaj și provocare.

Sărbătorirea zilei de 23 August peste hotare

MOSCOVA 24 (Agerpres). — La 22 august Nicolae Guină, ambasadorul R. P. Romîne în U.R.S.S., a vorbit la postul de televiziune din Moscova cu prilejul celei de-a 18-a aniversări a eliberării Romîniei de sub jugul fascist.

★

BELGRAD 24 (Agerpres). — După cum relatează agenția Tanjug, ziarele „BORBA" și „POLITIKA" au consacrat joi comentarii speciale sărbătorii naționale a Romîniei, subliniind că eliberarea Romîniei, a însemnat un punct de cotitură în istoria țării.

„Borba" relatează că „perioada din ultimul timp a fost caracterizată prin mari eforturi, mai ales în domeniul transformării economice a țării. Succesele repurtate de poporul romîn în cursul ultimilor 18 ani sînt evidente, iar rezultatele eforturilor lui pentru construirea socialismului sînt măreațe".

La rîndul său „Politika" se referă la relațiile romîno-iugoslave și afirmă că ele se dezvoltă într-un spirit de prietenie. Ziarul subliniază că schimburile culturale sînt largi și că relațiile economice se dezvoltă, de asemenea, în mod favorabil.

★

VIENA Corespondentul Agerpres transmite:

Cu prilejul aniversării eliberării patriei noastre de sub jugul fascist, ministrul R. P. Romîne la Viena, dr. Victor Dimitriu, a oferit în saloanele legației o recepție.

Au participat dr. Korab Wilhelm, șeful Cancelariei prezidențiale, ing. Hartmann Eduard, ministrul agriculturii, Olah Franz, președintele Uniunii Sindicatelor din Austria, Franz Jonas, primarul orașului Viena, Slavik Felix, vicepriarul orașului Viena, dr. Erik Bielka-Karltreu, secretar general în Ministerul de Externe, Czernetz Karl, președintele Comisiei pentru Afacerile Externe a Parlamentului.

De asemenea, au fost prezenți șefi ai misiunilor diplomatice acreditați la Viena, directori ai întreprinderilor de stat și particulare, oameni de știință și artă, funcționari superiori din diferite ministere.

★

TOKIO 24 (Agerpres) — Cu prilejul aniversării eliberării Romîniei în seara zilei de 23 August, Ion Obradovici, ministrul R.P.R. la Tokio a oferit o recepție. La recepție au participat prințul și prințesa Takamatsu, Masayoshi Ohira, ministrul afacerilor externe al Japoniei, dr. I. Kiyose, președintele Camerei Reprezentanților, Sadasuke Izuka, vice ministru al afacerilor externe, funcționari superiori din Ministerul Afacerilor Externe și din Ministerul Comerțului Exterior și din alte ministere. Au participat, de asemenea, membri ai corpului diplomatic, conducători ai unor partide politice, reprezentanți ai presei japoneze și străine, oameni de știință și cultură, oameni de afaceri.

Recepția a decurs într-o atmosferă cordială.

„France Observateur" despre activitatea și planurile O. A. S.

PARIS 24 (Agerpres). — Se crează impresia că în momentul de față apare o nouă rețea a O.A.S. și se formează o nouă conducere a extremiștilor, care încearcă să elaboreze o tactică și strategie corespunzătoare situației din Franța pe baza învățămintelor trase din înfrîngerea nimicitoare suferită de ei în Algeria, scrie săptămînalul „FRANCE OBSERVATEUR".

Subliniind existența pericolului fascist din Franța, săptămînalul se referă la buletinele subversive ale O.A.S.-iștilor în care se spune fățiș că acum scopul ultrareacționarilor este cucerirea puterii la Paris.

Conducătorii ultrareacționarilor, scrie „France Observateur", reexaminează în prezent „condițiile și mijloacele de luptă" pornind de la faptul că discreditarea O.A.S. face necesară crearea unei noi organizații. Au avut loc întîlniri între conducătorii diferitelor grupări O.A.S., care au fugit în Spania, Elveția, Austria și în Italia. Scopul lor este să încerce să regrupeze sub un comandament unic diferitele detașamente care s-au retras în Europa".

IMPERIALISMUL — PRINCIPALUL DUȘMAN AL LIBERTĂȚII ȘI INDEPENDENȚEI POPOARELOR

ADDIS ABEBA 23 (Agerpres). Referindu-se la situația din Congo, ziarul „VOICE OF ETHIOPIA" scrie în numărul său din 22 august că „puterile coloniale saboteadă hotărîrile O.N.U. în problema Congoului. Amestecul lor în treburile interne ale Republicii Congo urmărește să împiedice unitatea adevărată a țării și să permită continuarea exploatării bogățiilor Katangăi".

Imperialiștii, scrie ziarul, vor să-și întărească pozițiile în inima Africii și să creeze un stat marionetă care ar putea fi opus mișcării crescînde a africanilor pentru independență națională. „Popoarele africane s-au convins o dată mai mult că imperialismul, care se străduiește să impună din nou jugul asupririi acestui tînăr stat african, este principalul dușman al libertății și independenței lor".

TELEGRAME

Tovarășul GHEORGHE GHEORGHIU-DEJ, prim-secretar al Comitetului Central al Partidului Muncitoresc Romîn, președintele Consiliului de Stat al Republicii Populare Romîne, și tovarășul ION GHEORGHE MAURER, președintele Consiliului de Miniștri al Republicii Populare Romîne, au primit telegrame de felicitare cu prilejul celei de a 18-a aniversări a zilei de 23 August din partea tovarășilor N. HRUȘCIOV, prim-secretar al C.C. al P.C.U.S., președintele Consiliului de Miniștri al U.R.S.S., L. BREJNEV, președintele Prezidiului Sovietului Suprem al U.R.S.S. TODOR JIVKOV, prim-secretar al Comitetului Central al Partidului Comunist Bulgar, DIMITAR GANEV, președintele Prezidiului Adunării Populare a Republicii Populare Bulgaria, ANTON IUGOV, președintele Consiliului de Miniștri al Republicii Populare Bulgaria; a tovarășilor KIM IR SEN, președintele Comitetului Central al Partidului Muncii din Coreea, președintele Cabinetului de Miniștri al Republicii Populare Democrate Coreene, TOI EN GHEN, președintele Prezidiului Adunării Populare Supreme a Republicii Populare Democrate Coreene. De asemenea tovarășii GHEORGHE GHEORGHIU-DEJ, prim-secretar al Comitetului Central al Partidului Muncitoresc Romîn, președintele Consiliului de Stat al Republicii Populare Romîne, ION GHEORGHE MAURER, președintele Consiliului de Miniștri al Republicii Populare Romîne, ȘTEFAN VOITEC, președintele Marii Adunări Naționale a Republicii Populare Romîne, au primit telegrame de felicitare cu prilejul celei de a 18-a aniversări a zilei de 23 August din partea tovarășilor WALTER ULBRICHT, prim-secretar al Comitetului Central al Partidului Socialist Unit din Germania, președintele Consiliului de Stat al R.D.G., OTTO GROTEWOHL, președintele Consiliului de Miniștri al Republicii Democrate Germane, Dr. h.c. JOHANNES DIECKMANN, președintele Camerei Populare a R.D.G., Prof. dr. h.c. ERICH CORRENS, președintele Prezidiului Consiliului Național al Frontului Național al Germaniei democrate. Președintele Consiliului de Stat al Republicii Populare Romîne, GHEORGHE GHEORGHIU-DEJ a mai primit telegrame de felicitări cu prilejul celei de a 18-a aniversări a zilei de 23 August din partea președintelui Indiei, S. RADHAKRISHNAN și a președintelui Confederației Elvețiene, PAUL CHAUDET.

Păreri din tribune

ADOLF SVOBODA — președintele Comitetului național al orașului Praga: Am vizitat pentru întîia oară Republica Populară Romînă în anul 1956. Revenind după 6 ani — adică după o perioadă relativ scurtă — am putut constata cu deosebită satisfacție că Bucureștiul și întreaga dv. țară au cunoscut o mare dezvoltare. Este o deosebire radicală între ceea ce am văzut atunci și ceea ce văd astăzi. Am vizitat unități industriale, comerciale, noile construcții, noua viață a satului romînesc, colectivizat în întregime; pretutindeni am putut constata entuziasmul cu care muncește poporul romîn pentru înflorirea patriei sale socialiste. Același entuziasm se revarsă și din rîndul coloanelor care demonstrează astăzi, 23 August 1962, cînd raportează atît de sugestiv despre succesele în muncă. Este entuziasmul fierbinte, veselia și fericirea unui popor care își manifestă bucuria pentru viața sa nouă, pentru mărețele realizări de pînă acum, dar și hotărîrea de a obține noi succese pe calea construcției socialiste.

DE RYCK LILIAN, profesoară, Belgia: *Am văzut asemenea emoționante demonstrații numai la cinematograf. Nu mi-am putut închipui niciodată un astfel de entuziasm. Demonstrația la care asist este impresionantă și frumoasă în adevăratul înțeles al cuvîntului. Am urmărit-o cu cele mai frumoase gînduri.*

Sutele de mii de flori, porumbei, mulțimea care scandă necontenit, mi-au dovedit încă o dată că poporul romîn iubește pacea.

Pînă acum am avut puține ocazii să cunosc mai îndeaproape poporul romîn. Deajuns totuși să-mi pot da seama de rezultatele muncii sale rodnice. Cu prilejul călătoriei în țara dv. am remarcat că oamenii sînt nespus de primitori și prietenoși.

MIGUEL ANGEL ASTURIAS, — scriitor, Guatemala: La frumoasa sărbătoare la care particip, văd pentru prima dată o paradă militară minunată, a unei armate care apără pacea, o armată în slujba poporului, apărătoare de nădejde a cuceririlor sale. Armamentul cel mai modern și disciplina cea mai perfectă au făcut o impresie deosebită în această zi cînd Romînia aniversează eliberarea sa.

Am văzut trecînd pionierii cu flori în mîini — simboluri ale vieții, grației și purității. Am văzut muncitorii din fabrici și uzine purtînd o pădure de drapele; țărani cu spice și flori, care alegorice, grafice și fotografii ale celor mai buni muncitori. Mii și mii de oameni ai muncii agitînd buchete de flori, stegulețe, au dat acestei demonstrații admirabile un caracter profund popular, sărbătoresc, fiind o dovadă de dragoste față de Partidul Muncitoresc Romîn și guvernul romîn.

Salut cu emoție poporul romîn, conducătorii Romîniei cu prilejul glorioasei 23 August.

FERNANDO VECINO ALEGRET — Institutul Politehnic Havana: Mi-a făcut o deosebită plăcere să văd gradul de dezvoltare a țării dv. Cu toate că știam cît de înaintat este procesul construcției socialiste al Romîniei, nu-mi puteam închipui că voi vedea o bază tehnico-materială atît de dezvoltată. Această vizită a fost pentru mine plină de învățăminte. Am văzut cu ochii viața fericită pe care și-o creează un popor stăpîn pe soarta sa. Și noi luptăm să ne făurim asemenea viață. Am putut aprecia condițiile favorabile în care trăiesc oamenii muncii, minunatele locuri de odihnă care le-au fost puse la îndemînă.

Sînt nespus de bucuros că am putut fi alături de poporul romîn de ziua marii sale sărbători naționale, 23 August, ziua eliberării. Am urmărit cu mare emoție entuziasmul de nedescris al cetățenilor, sentimentele profunde ale poporului pentru cauza socialismului, pentru conducătorii săi. A fost o dovadă elocventă a faptului că politica partidului și guvernului Republicii dumneavoastră este profund aprobată de popor. M-a impresionat dragostea oamenilor muncii pentru conducătorii săi în frunte cu Gheorghe Gheorghiu-Dej. Trăiască prietenia cubano-romînă!

DORINA UTOS, R.F.G.: *Am asistat pentru prima oară la o astfel de demonstrație. Și tot întîia oară am avut și ocazia să văd o mulțime atît de entuziastă. Poporul romîn este așa cum mi l-am închipuit, un popor harnic care face eforturi ca să-și construiască țara și care se bucură de cele realizate. Împărtășesc această bucurie și doresc ca și pe viitor poporul romîn să fie la fel de fericit.*

ALBERT SJÖGREN, Suedia: Totul este nespus de frumos și de grăitor. Coloanele de manifestanți, steagurile lor, totul. Nu știu ce aș putea scoate în primul rînd în evidență. Sînt ferm convins că poporul romîn iubește pacea. De fapt aceasta a și demonstrat el, aici. Am îndrăgit poporul romîn. Vreau să remarc că peste tot popoarele iubesc pacea. Există doar grupuri de oameni care din anumite interese egoiste urăsc altceva. Sînt însă convins că, cu timpul, popoarele își vor impune voința.

GIUSEPPE MALIPIERRO, editor, Italia: Cu ocazia călătoriei mele care are un scop cultural, printre altele, am și plăcerea de a asista la sărbătoarea dumneavoastră națională. Am rămas cu impresia că armata dumneavoastră este foarte bine pusă la punct. M-au impresionat de asemenea pionierii, participarea masivă a poporului la această demonstrație.

Bucureștiul este un oraș care îi primește cu multă ospitalitate pe străini. Mi-au plăcut mult noile sale construcții realizate după cele mai moderne exigențe.

În cîteva rînduri

♦ **La 22 august a fost dată publicității la Berlin declarația Republicii Democrate Germane în legătură cu hotărîrea guvernului sovietic de a desființa Comandamentul garnizoanei trupelor sovietice din Berlin.** (Din presa de dimineață).

LA BAGDAD a fost dată în exploatare o nouă centrală telefonică automată urbană, construită cu ajutorul Uniunii Sovietice. Centrala este prevăzută pentru 10 000 de posturi telefonice, fiind un mare obiectiv tehnic de stat utilat cu cea mai modernă tehnică

♦ **Cîteva mii de funcționari bancari din Guayaquil (Ecuador) au declarat grevă. Greviștii, care s-au baricadat în interiorul clădirilor băncilor, au fost atacați cu brutalitate de poliție.** (Din presa de dimineață).

ACȚIUNI AGRESIVE ALE S.U.A. ÎMPOTRIVA CUBEI

LA 21 august, de la baza maritimă militară americană Guantanamo s-a deschis focul împotriva teritoriului cuban. Un grănicer cuban a fost rănit.

Ministerul Forțelor Armate Revoluționare care anunță acest fapt, adaugă că în aceeași zi două avioane militare americane au violat spațiul aerian al Cubei în regiunea provinciilor Oriente și Las Villas.

★

AVIOANE militare americane continuă provocările împotriva Cubei. După cum a comunicat Ministerul Forțelor Armate Revoluționare ale Republicii Cuba, la 18 august două avioane militare bimotor americane au evoluat de cîteva ori la o mică înălțime deasupra unui vas de pescuit cuban. La 20 august, un avion militar american a violat spațiul aerian al Cubei în regiunea litoralului de sud al provinciei Oriente.

♦ **Aproximativ 3.000 de mineri din Asturia (Spania) au fost concediați de patroni ca represalii pentru continuarea grevei începute la o serie de mine, grevă prin care se cere reducerea săptămînii de lucru și majorarea salariilor.** (Din presa de dimineață).

CONGRESUL Național al Braziliei examinează proiectul de lege cu privire la stabilirea monopolului de stat asupra prospectării, extracției și vînzării cărbunelui. Țelul urmărit de acest proiect de lege este apărarea bogățiilor naționale ale țării împotriva jefuirii lor de către societățile străine.

UN AVION de vînătoare cu reacție „F-100" al forțelor armate americane a fost avariat și s-a prăbușit în dimineața zilei de 23 august la 20 km de baza aeriană militară americană Itadzuke de pe insula Kiusiu. Potrivit știrilor din Kiusiu avionul american s-a prăbușit în apropiere de orașul Kaho, prefectura Fukuoka.

♦ **În cadrul conferinței de presă din 22 august, președintele J. Kennedy a declarat, printre altele, că rachetele sovietice sînt de proporții mult mai mari decît cele la care lucrează oamenii de știință americani potrivit proiectului „Saturn". Va trece destul de mult timp pînă ce ne vom putea compara cu Uniunea Sovietică, deși nu avem nici un motiv să credem că Uniunea Sovietică ar intenționa să înceteze cercetarea Cosmosului.** (Din presa de dimineață).

♦ **Un grup de savanți americani, în frunte cu prof. van Allen, descoperitorul centurii de radiații în jurul Pămîntului care îi poartă numele, au informat guvernul S.U.A. că explozia nucleară la mare altitudine efectuată luna trecută de S.U.A. a avut efecte asupra acestei centuri de radiații, creînd o nouă centură, ceea ce îngreunează și mai mult cercetările cosmice în scopuri pașnice.** (Din presa de dimineață).

PATRU marinari japonezi de pe nava „Hiradzimamaru", sosită în portul Modzi (insula Kiusiu), sînt bolnavi de holeră. Marinarii s-au îmbolnăvit de holeră în timpul opririi navei în portul Takao din insula Taivan, unde bîntuie de mult epidemia de holeră. Acesta este al patrulea vapor sosit în Japonia luna aceasta avînd la bord bolnavi de holeră

♦ **„Asupra lui Gizenga — a spus la o conferință de presă, secretarul permanent al Comitetului internațional de apărare a lui Gizenga, juristul Amin Fahim din R.A.U. — planează primejdia exterminării fizice. A fost adoptată hotărîrea ca el să fie transferat într-un alt loc, ținut de autorități în cel mai strict secret. Nu este permis nici unui medic să-l viziteze. Poliția declară că nu răspunde de viața lui Gizenga".** (Din presa de dimineață).

S.U.A.: Explozie la o uzină de rachete

NEW YORK 24 (Agerpres). — La 23 august la o mare uzină de rachete a companiei „Hercules Powder" la 20 de mile vest de Salt Lake City, s-a produs o explozie, anunță agenția Associated Press. A fost distrusă clădirea în care se prelucra combustibilul pentru rachete.

MINISTRUL afacerilor externe al Republicii Indonezia, Subandrio, care a condus delegația indoneziană la tratativele indoneziano-olandeze cu privire la Irianul de vest, s-a înapoiat la Djakarta, venind din S.U.A. După cum se știe, aceste tratative s-au încheiat la 16 august prin semnarea unui acord între cele două țări potrivit căruia Irianul de vest revine Indoneziei.

La aeroport, Subandrio a declarat că fără lupta poporului indonezian ar fi fost greu de realizat un succes în rezolvarea problemei Irianului de vest.

LA 22 august Senatul Berlinului occidental a aprobat bugetul „orașului de front" pe exercițiul financiar 1963. În comparație cu anul financiar 1962, în noul buget deficitul crește cu 4 milioane mărci, ajungînd la suma de 62 milioane mărci.

Ce pregătește Pentagonul în Honduras

RIO DE JANEIRO 23 (Agerpres). — Ziarul „Jornal do Brasil" relatează că începînd de la 3 septembrie în Honduras va începe pregătirea soldaților din diferite țări ale Americii pentru ducerea unui război de guerilla. Această pregătire va fi organizată de Pentagon.

Trupele vor efectua manevre mixte sub denumirea convențională „Operație frățească", arată ziarul. La aceste manevre vor lua parte formații militare din S.U.A., Nicaragua, Guatemala, Salvador, Honduras, Columbia, Peru și Venezuela.

O serie de țări, cum ar fi Costa-Rica, Chile și Panama, își vor trimite observatori.

După cum relatează ziarul „Jornal do Brasil", pentru cantonarea trupelor și pregătirea lor s-a creat în Honduras o bază specială „după modelul bazelor militare existente în S.U.A.". Construcția acestei baze a fost finanțată de Statele Unite.

PRINTR-O hotărîre specială a Biroului Comitetului Central al Uniunii Tineretului Comunist Leninist, cosmonauții sovietici Andrian Nikolaev și Pavel Popovici au fost înregistrați în Cartea de onoare a C.C. al U.T.C.L. și distinși cu insigna „Pentru muncă activă în Comsomol".

LA 22 august și-a încheiat lucrările, la Stockholm, Congresul internațional al matematicienilor. Un mare interes a stîrnit comunicarea academicianului sovietic S. L. Sobolev că matematicienii sovietici au reușit, cu ajutorul mașinilor electronice de calculat, să descifreze scrierea naționalității indiene maya, care constituie o enigmă pentru multe generații de filologi. Participanții la congres au primit cu aplauze această comunicare.

PATURILE largi ale poporului francez își manifestă solidaritatea cu populația Algeriei. Asociația franceză a ajutorului popular (organizație obștească de masă) a dat publicității datele cu privire la rezultatul campaniei de ajutorare a poporului algerian în perioada de după încheierea acordurilor de la Evian. În patru luni au fost strînse în Franța și expediate 25 tone de medicamente, o mare cantitate de îmbrăcăminte, încălțăminte etc. În afară de aceasta din Franța au plecat ca voluntari în Algeria 150 de medici, surori medicale și sanitari.

IN PROVINCIA Camagueui (Cuba) forțele armatei insurgente și ale miliției au zdrobit o bandă de contrarevoluționari. Capul bandei a fost ucis. Această bandă a comis asasinate, a provocat incendii și a desfășurat o activitate diversionistă.

În Vietnamul de Sud clică ngodinhdiemistă cu sprijinul stăpînilor ei de peste ocean terorizează populația pașnică.

ÎN FOTOGRAFIE: Unul din sutele de instructori americani învață pe un soldat al armatei diemiste metode mai „eficace" de ucidere.

SPORT

Aseară, pe stadionul Republicii, la lumina reflectoarelor

O încîntătoare serată polisportivă

RAPID a cîștigat „Cupa Eliberării" la fotbal

A fost cu adevărat o încîntătoare serată sportivă pe stadionul Republicii. Ea a început pe lumină, la ora 18 și s-a încheiat spre miezul nopții, desfătînd pe spectatorii adunați în tribunele arhipline ale cochetului stadion din Dealul Spirii.

Totul s-a petrecut ca pe o scenă din zecile de scene răspîndite aseară în întreg orașul. De pe stadion, privirile cuprindeau panorama orașului înnoptat, străfulgerat de jerbele de artificii multicolore ce pictau cerul și lăsau să se vadă pentru o clipă conturul marilor clădiri ale Capitalei. Întreaga feerie a orașului în sărbătoare se răsfrîngea și asupra stadionului, pe care, jos, pe gazonul verde, inundat de luminile reflectoarelor, sportivii sărbătoreau 23 August: călărie, ciclism, aeromodelism, fotbal, patru sporturi spectaculoase care au reținut timp de mai bine de cinci ore atenția a 30.000 de spectatori.

S-a obișnuit cu prilejul marilor festivități sportive ca cei mai buni călăreți să demonstreze măiestria lor. Publicul i-a așteptat cu nerăbdare pe așii călăriei noastre și i-a răsplătit cu ropote de aplauze. Cine n-a fost oare entuziasmat de probele de ștafete și cursa cu obstacole în care Vlad, Recer și Andrei Costea s-au întrecut pe ei? Dar proba de dresaj olimpic, un veritabil dans al cailor, sub conducerea internaționalului Mihalcea, și secunzilor săi din echipa Steaua, Velicu și Molnar? Exactitatea, ritmul și eleganța mișcărilor au stîrnit admirația tuturora, lăsînd să se bănuiască ușor munca migăloasă și perseverența acestor sportivi atît de harnici și de modești.

Aspect din timpul demonstrației călăreților noștri fruntași. Iată-l pe unul dintre ei, dinamovistul ANDREI COSTEA, conducîndu-și cu măiestrie calul cu care a cîștigat proba progresivă de obstacole.

În pauzele jocurilor de fotbal Rapid — Progresul și Steaua — Dinamo, au evoluat cicliștii din echipele București I și București II, angajați în cursă italiană, cîștigată de București II, prin Ion Vasile. În acest timp, demonstrația cu două aeromodele cu motor a stîrnit interesul și curiozitatea spectatorilor. Micile avioane au executat la comenzile constructorilor lor cele mai felurite figuri de acrobație aeriană pentru ca la terminarea combustibilului ele să aterizeze liniștit pe gazon.

Ca deobicei, fotbalul rămîne atracția principală, mai ales că de această dată se întîlneau echipele bucureștene, într-o reeditare a unui cuplaj atît de gustat de amatorii de fotbal: Rapid — Progresul și Steaua — Dinamo, de data aceasta pentru cucerirea „CUPEI ELIBERĂRII". Un regulament întocmit special prevedea ca trofeul să fie atribuit echipei învingătoare care va înscrie cele mai multe goluri, urmînd ca în caz de egalitate, departajarea să fie făcută prin executarea a cîte 10 lovituri de la 11 m. de către fiecare echipă. Echipele învinse urmau să ocupe locurile 3 și 4 pe baza aceluiași criteriu.

După scurgerea timpului regulamentar de joc, Rapid a învins cu 4—2 pe Progresul iar Steaua a dispus cu același scor de Dinamo. Pentru desemnarea echipei cîștigătoare s-au adiționat golurile înscrise din loviturile de 11 m. (Rapid 7, Steaua 6), deci I Rapid 11 goluri, II Steaua 10 goluri iar pentru locurile III și IV, s-a procedat la fel, Progresul întrecînd Dinamo, cu 8 transformări de penaltiuri, față de 6 ale dinamoviștilor, deci Progresul 10 goluri, Dinamo, 8 goluri.

Cele două jocuri au fost spectaculoase, Rapid și Steaua meritînd din plin victoriile. Ele au acționat mai omogen și au avut finalizări mai precise decît adversarele lor. Înaintările lor au reușit combinații aplaudate de spectatori, meciurile de aseară situîndu-se la un nivel superior acelora de duminica trecută.

În locul remarcărilor de jucători, alcătuim un „11" al acestui cuplaj: DUNGU — ZAVODA II, HALMAGEANU, MACRI — NEACȘU, PAȘCANU — KRAUS, OZON, PAVLOVICI, RAKSI, CRAINICEANU.

DAN OLTEANU

RAPID — PROGRESUL 4—2 (2—0)

Au înscris: 1—0 (**Ozon** min. 27), 2—0 (**Georgescu** min. 35), 3—0 (**Kraus** min. 57), 4—0 (**Codreanu** min. 62), 4—1 (**Baboie** min. 68), 4—2 (**Soare**, min. 89 din penalti).
Raport de cornere: 6—6 (3—2)

RAPID: **Dungu** (Todor din min. 62) — **Greavu** (Neacșu din min. 80), **Motroc, Macri — Neacșu** (Cimpoca din min. 80), **Langa — Kraus** (Dinu din min. 70), **Ozon, Lalu, Georgescu, Codreanu.**

PROGRESUL: **Opanski** (Mindru din min. 46) — **Nedelcu** (Panait din min. 30), **Caricaș, Panait** (Soare din min. 30) — **Ioniță, Pașcanu — Mafteuță** (Copil din min. 46), **Oaidă, Voinea, Protopopescu** (Știrbei din min. 63), **Baboie.**

STEAUA — DINAMO 4—2 (2—1)

Au înscris: 0—1 (**Țircovnicu** min. 18), 1—1 (**Pavlovici** min. 22), 2—1 (**Crăiniceanu**, min 29 din penalti), 3—1 (**Pavlovici** min. 69), 3—2 (**V. Anghel** min. 71), 4—2 (**Raksi** min. 86).
Raport de cornere: 7—5 (5—1).

STEAUA: **Eremia — Zavoda II, Hălmăgeanu, Staicu — Crișan, Crăciun — Cacoveanu, Raksi, Pavlovici, Mateianu, Crăiniceanu.**

DINAMO: **Datcu** (Uțu din min. 44) — **Popa** (Constantinescu din min. 46), **Nunweiller III, Ivan — Ștefan, Popescu — Pircălab, Țircovnicu** (Varga din min. 46), **Ene II** (Frățilă din min. 18, apoi Eftimie din min. 46), **Eftimie** (Țircovnicu din min. 46), **V. Anghel.**

LOVITURILE DE LA 11 M.

Pentru departajare, fiecare echipă a executat cîte 10 lovituri de la 11 m., cu următorul rezultat:

PROGRESUL 8 transformări (Panait, Caricaș, Soare, Ioniță, Oaidă, Voinea, Pașcanu și Baboie), **2 ratări** (Știrbei și Copil).

RAPID 7 transformări (Neacșu, Macri, Cimpoca, Dinu, Ozon, Georgescu și Codreanu), **3 ratări** (Motroc, Langa și Lalu).

STEAUA 6 transformări (Zavoda II, Hălmăgeanu, Raksi, Pavlovici, Mateianu și Crăiniceanu), **4 ratări** (Staicu, Crișan, Crăciun și Cacoveanu).

DINAMO 6 transformări (Țircovnicu, Constantinescu, Eftimie, Nunweiller III, Ștefan și Varga), **4 ratări** (Pircălab, V. Anghel, Popescu și Ivan).

Turneul internațional de volei

ASTĂZI: R. S. CEHOSLOVACĂ — R. D. GERMANĂ ȘI R. P. ROMÎNĂ — R. P. UNGARĂ

Amatorii de volei din Capitală vor avea prilejul să urmărească începînd de azi, timp de trei zile, interesantul turneu internațional masculin, la care participă, alături de prima formație a țării noastre, reprezentativele R. S. Cehoslovace, R. P. Ungare și R. D. Germane.

H. NICOLAU

Întrecerile se vor desfășura pe podiumul instalat la patinoarul artificial „23 August", și ele sînt așteptate cu deosebit interes. Cele trei loturi oaspete au sosit încă de miercuri în Capitală, cu formațiile cele mai bune, și ca o dovadă a seriozității cu care privesc jocurile, este faptul că atît maghiarii cît și cehoslovacii s-au antrenat chiar în aceeași seară și au continuat cu pregătirea ieri, în timp ce lotul german a făcut două antrenamente în cursul zilei de ieri.

Asistînd la aceste antrenamente, ne-am putut da seama că lotul cehoslovac — de a cărui pregătire se ocupă fostul internațional Broz — este extrem de valoros și bine pregătit. Musil, Paulus, Golian și Humhal au lăsat o impresie deosebită la cele două antrenamente.

Nu mai puțin pus la punct ne-a părut lotul maghiar, care alături de vechii internaționali Galos, Tatar, Molnar și Prouza, a deplasat la București o serie de elemente tinere și talentate.

Însfîrșit, lotul german — care în ultimul timp a marcat o frumoasă ascensiune — a dovedit la antrenamentul de ieri că este capabil de o comportare remarcabilă.

Lotul R.P.R. s-a antrenat de asemenea în cele două seri, și antrenorul Gh. Petrescu s-a declarat mulțumit de cei 11 jucători, care participă la pregătiri.

Programul de astăzi va începe la ora 18 cu întîlnirea R. S. Cehoslovacă—R.D. Germană și va continua cu cea dintre R. P. Romînă —R. P. Ungară. Mîine, de la aceeași oră, vom urmări, în ordine, jocurile R. S. Cehoslovacă—R. P. Ungară și R.P. Romînă—R. D. Germană.

Amintim că în caz de timp nefavorabil, întrecerile se vor desfășura în sala Floreasca.

ACTUALITATEA IN TENIS

Între 28 august și 3 septembrie se vor disputa la Varșovia campionatele internaționale de tenis ale R.P. Polone. La aceste importante întreceri, la care au fost invitate să participe o serie dintre cele mai valoroase rachete din Europa, vor lua parte și doi sportivi romîni: campionul republican Ion Țiriac *și prima jucătoare a țării,* Julieta Namian.

★

De astăzi după-amiază (ora 15,30) și pînă marți 28 august se va desfășura pe terenurile Centrului de antrenament nr. 2 faza regională a campionatului republican pentru jucătorii de categoria I și maeștri ai sportului. Printre cei care își vor disputa intiietatea pentru calificarea în finală pe țară (în afară de Țiriac și Julieta Namian, calificați direct) se numără, la masculin: G. Bosch, C. Năstase, I. Rakoși, P. Mărmureanu, D. Viziru, Gh. Boaghe, I. Burcescu, Șt. Burciu, Al. Bardan, Șt. Șerban *iar la feminin,* Eleonora Roșianu, Ecaterina Horșia, Mariana Ciogolea, Cristina Doboșiu, Rodica Lazaride *și alții.*

★

Începînd din prima zi a săptămînii viitoare, Capitala va găzdui un nou și important eveniment al sportului alb. Este vorba de finalele campionatelor republicane de juniori, care se vor disputa timp de cinci zile (dimineața de la ora 8,30 și după-amiaza de la ora 15) pe terenurile Progresul din str. Dr. Staicovici. Favoriții indiscutabili ai campionatelor sînt C. Popovici *și* S. Dron *(după cum se știe, acești doi jucători au făcut parte din echipa R.P. Romîne participantă la întrecerile pentru „Cupa Galea") la juniori,* Sanda Ciogolea *și* Iudith Dibar *la junioare — toți din București. Aceștia vor avea de primit asaltul unor jucători care, mai cu seamă în actualul sezon, au făcut însemnate progrese, cum sînt* I. Năstase, Dimache *(București)* Balogh, Fodor *(Tg. Mureș),* Albert *(Arad),* Mureșan *(C. Turzii),* Dumitrescu, Kerekeș *(Brașov),* Covaci *(Cluj) la juniori și* Aneta Kun, Vera Rado *(Cluj),* Letiția Man *(C. Turzii) la junioare etc.*

★

În campionatele orășenești rezervate jucătorilor seniori de categoria a II-a și juniori s-au disputat noi finale, care s-au soldat cu rezultatele: DUBLU JUNIOARE: Gabi Voinescu, Doina Ioanid *(S.S.E. II) —* Daniela Sotiriu, Florica Butoi *6—3, 9—7; DUBLU JUNIORI:* N. Niculescu, D. Țereanu *(S.S.E. II — Progresul) —* A. Mocanu, I. Rigani *6—2, 6—2; DUBLU MIXT JUNIORI:* L. Rosenzweig, Gabi Voinescu *(S.S.E. II) —* M. Rusu, Daniela Sotiriu *4—6, 6—2, 6—2; DUBLU SENIOARE:* Doina Ioanid, Gabi Voinescu *(S.S.E. II) —* Maria Andruță, Ecaterina Mursa *2—6, 9—7, 6—2.*

Astăzi după-amiază, tot pe terenurile Centrului de antrenament nr. 2 se vor disputa, începînd de la ora 16, ultimele finale.

Echipa Dinamo a cîștigat „Cupa Eliberării" la handbal în 7

Miercuri, pe terenul din incinta parcului Dinamo s-au disputat jocurile ultimei etape a competiției masculine de handbal în 7 „Cupa Eliberării", competiție organizată de clubul Dinamo.

În meciul decisiv s-au întîlnit formațiile Dinamo și Rapid. La capătul unei dispute spectaculoase, dinamoviștii au cîștigat cu 23—21, cucerind trofeul pus în joc. Au marcat: Hnat 5, Bădulescu 5, Costache II 3, Ivănescu 3, Moser 2, Coman 2, Costache I 2 și Covaci pentru Dinamo, Constantinescu 9, Mureșan 4, Barbu 3, Hausner 2, Stoian 2 și Angelescu pentru Rapid.

Echipa Dinamo (tineret), a terminat și ea victorioasă partida cu formația Unirea (cu 21—14), ocupînd, datorită golaverajului mai bun, locul secund în clasamentul competiției. Iată, de altfel clasamentul final al competiției: 1. DINAMO 6 p; 2. Dinamo (tineret) 3 p (golaveraj: 56—51); 3. Rapid 3 p (61—58); 4. Unirea 0 p.

★

Campionatele orășenești și raionale de handbal în 7 încep la 2 septembrie. Programul întrecerilor va fi alcătuit miercuri 29 august, în cadrul ședinței comisiei orășenești de specialitate, la care sînt invitați să participe delegații echipelor și ai cluburilor sportive raionale. Ședința va avea loc, de la ora 19, la U.C.F.S. oraș (str. N. Filipescu).

Astă-seară, reuniune de box

Astă-seară, începînd de la ora 19,30, se vor disputa pe velodromul Dinamo finalele competiției pugilistice dotate cu „Cupa Eliberării".

Vor evolua, printre alții, L. Ambruș, Al. Bariciu, S. Crăciun, C. Gheorghiu, D. Minea, I. Ioniță, T. Pintilie, M. Dumitrescu, F. Surugiu, I. Olteanu, C. Stănescu, I. Monea, P. Zaharia și V. Mariuțan.

Unde mergem

TEATRE

SOACRA ȘI NORA — **Teatrul Evreiesc de Stat, la grădina din str. Mircea Vodă 5, tel. 22.24.94, ora 20.15.**

VORBA REVISTEI — **Teatrul satiric-muzical „C. Tănase", la grădina „Boema", ora 20.15.**

SPECTACOLUL CIRCULUI CHINEZESC — **Circul de Stat, tel. 11.01.20. ora 20.**

CINEMATOGRAFE

REVISTA DE LA MIEZUL NOPȚII — cinemascop — rulează la **Patria**, bd. Magheru 12—14, tel. 11.86.25, ora 16.30, 19, 21.15; **Alex. Sahia**, cal. Văcărești 21, tel. 21.49.46, ora 16.30, 18.45, 21, grădină ora 20.

713 CERE ATERIZAREA — rulează la **Republica**, bd. Magheru 2, tel. 11.03.72, ora 17, 19, 21.15; **I. C. Frimu**, bd. 6 Martie 16, tel. 16.29.17, ora 15, 17, 19, 21, grădină ora 20, 22; **Sala Palatului R.P.R.**, tel. 15.73.72, ora 19.30.

VIRSTA DE AUR A COMEDIEI — rulează la **1 Mai**, bd. 1 Mai 322, tel. 18.02.83, ora 15, 17, 19, 21; **Flacăra**, cal. Dudești 22, tel. 21.35.40, ora 16, 18, 20.30; **Volga**, șos. Ilie Pintilie 61, tel. 11.91.26, ora 15,30, 17.15, 19, 20.45; **G. Coșbuc**, Piața G. Coșbuc 1, tel. 23.71.01, ora 15, 17, 19, 21; **Stadionul Dinamo**, tel.11.91.26, ora 20; **Arenele Libertății**, tel. 23.71.01, ora 20; **Stadionul Giulești**, tel. 16.22.73, ora 20.

49 DE ZILE ÎN PACIFIC — rulează la **Magheru**, bd. Magheru 29, tel. 13.92.72, ora 15, 17, 19, 21; **Gh. Doja**, cal. Griviței 80, tel. 16.22.73, ora 15, 17, 19, 21; **Grădina Progresul**, tel. 11.03.72, ora 20; **Elena Pavel**, bd. 6 Martie 14, tel. 15.63.84, ora 15, 17, 19, 21, grădină ora 20.30.

VALEA VULTURILOR — rulează la **V. Alecsandri**, str. E. Grigorescu 24, tel. 11.81.12, ora 15.15, 17, 19, 21; **Tineretului**, cal. Victoriei 48, tel. 16.24.48, ora 15, 16.45, 18.25, 20.30; **V. Roaită**, bd. 1 Mai 57, tel. 17.05.47, ora 15, 17, 19, grădină ora 19.45, 21.30; **23 August**, bd. Dimitrov 118, tel. 12.32.77, ora 15, 17, 19, 21, grădină ora 20.

LACRIMI TIRZII — rulează la **București**, bd. 6 Martie 6, tel. 15.61.54, ora 15, 17, 19, 21; **Miorița**, cal. Moșilor 127, tel. 14.27.14, ora 15, 17, 19, 21; **Libertății**, str. 11 Iunie 75, tel. 23.07.40, ora 16.30, 18.30, 20.30, grădină ora 20; **Stadionul Republicii**, tel. 15.61.54, ora 20; **Olga Bancic**, cal. 13 Septembrie 196, tel. 15.66.66, ora 15, 17, grădină ora 20.30.

POST-RESTANT — rulează la **Lumina**, bd. 6 Martie 12, tel. 16.23.35, ora 16.15, 18.25, 20.30.

M-AM SATURAT DE CASNICIE — rulează la **Victoria**, bd. 6 Martie 7, tel. 16.28.79, ora 16.30, 18.45, 21; **Popular**, str. Mătăsari 31, tel. 21.37.43, ora 16, 18.15, 20.30; **I. Pintilie**, șos. Armatei Sovietice (Colentina) 84, tel. 12.88.50, ora 16, 18, grădină ora 20.

DACĂ ȚII LA MINE — cinemascop — rulează la **Drumul Serii**, str. Drumul Serii 30, tel. 14.10.37, ora 16, 18, 20.

FANTOMELE DIN SPESSART — rulează la **Central**, bd. 6 Martie 2, tel. 14.12.24, ora 16.30, 18.45, 21; **8 Martie**, str. Buzești 9—11, tel. 15.62.79, ora 15, 17, 19, 21, grădină ora 20; **Donca Simo**, str. Avrig 1, tel. 11.07.60, ora 15, 17, 19, 21; grădină ora 20.

CONFIDENTUL DOAMNELOR — rulează la **13 Septembrie**, str. Doamnei 9, tel. 16.35.38, ora 16, 18.15, 20.30.

FIUL HAIDUCULUI — rulează la **Timpuri Noi**, bd. 6 Martie 18, tel. 15.61.10, de la ora 10—19 în continuare; **T. Vladimirescu**, cal. Dudești 97, tel. 21.39.82, ora 16, 18, 20.

NUMAI O GLUMA — rulează la **Maxim Gorki**, str. 13 Decembrie 5—7, tel. 13.49.04, ora 16, 18.15, 20.30.

SENTINȚA SE VA DA JOI — **Înfrățirea între popoare**, bd. Bucureștii-Noi, tel. 17.31.64, ora 15.30, 18, 20.30.

CETATEA HURRAMZAMIN — rulează la **Cultural**, cal. Griviței 196, tel. 17.08.58, ora 14.45, 16.50, 18.55, 21.

LĂSAREA NOPȚII — rulează la **Alex. Popov**, cal. Griviței 137, tel. 16.26.10, de la ora 10—19 în continuare; **Arta**, cal. Călărași 153, tel. 21.31.86, ora 16, 18, grădină ora 20.

SCRISOARE DE LA O NECUNOSCUTĂ — rulează la **Grivița**, Piața Ilie Pintilie 2, tel. 16.25.39, ora 15, 17, 19, 21.

POMPIERUL ATOMIC — rulează la **C. David**, șos. Cringași 42, tel. 17.38.81, ora 15, 17, 19, 21.

BATRÎNUL ȘI MAREA — rulează la **Unirea**, bd. 1 Mai 143, tel. 17.10.21, ora 16, 18.15, grădină ora 20.15.

AL NOUALEA CERC — rulează la **Munca**, șos. Mihai Bravu 221, tel. 21.50.97, ora 16, 18.15, 20.30; **8 Mai**, str. Lizeanu 19, tel. 12.06.88, ora 15, 17, 19, 21.

FRUMOASA AMERICANĂ — rulează la **Moșilor**, cal. Moșilor 221, tel. 12.52.93, ora 16, 18, 21, grădină ora 20; **Floreasca**, str. I. S. Bach 2, tel. 12.28.30, ora 16, 18.15, 20.30.

FETELE — cinemascop — rulează la **M. Eminescu**, str. M. Eminescu 127, tel. 11.48.36, ora 16, 18.15, 20.30.

PLANETA FURTUNILOR — rulează la **Luceafărul**, cal. Rahovei 118, tel. 23.91.00, ora 15, 17, 19, grădină ora 20.30; **B. Delavrancea**, bd. Libertății 70—72, tel. 16.29.02, mîine ora 16, 18, 20.

CIND COMEDIA ERA REGE — rulează la **G. Bacovia**, șos. Giurgiului 3, tel. 23.94.10, ora 15, 17, 19, 21.

MONGOLII — cinemascop — rulează la **16 Februarie**, bd. 30 Decembrie 89, tel. 11.07.49, ora 15, 17, 19, 21; **30 Decembrie**, cal. Ferentari 86, tel. 23.17.50, ora 16, 18.15, 20.30.

CIND VINE DRAGOSTEA — rulează la **Aurel Vlaicu**, șos. Cotroceni 9, tel. 13.62.56, ora 15, 17, 19, 21.

AUSTERLITZ — cinemascop — ambele serii — rulează la grădină **T. Vladimirescu**, tel. 21.39.82, ora 19.45.

PROGRAM SPECIAL CU FILME DOCUMENTARE — rulează la **Timpuri Noi** și **Al. Popov**, ora 19, 21.

STRAZILE AU AMINTIRI — rulează la **Grădina 13 Septembrie**, ora 19.45.

MATINEE

sîmbătă 25 august

O VIAȚĂ — rulează la **Patria**, ora 8.15, 10, 11.50, 13.40; **București.**

REVISTA DE LA MIEZUL NOPȚII — cinemascop — rulează la **Alex. Sahia**, ora 10, 12, 14.

713 CERE ATERIZAREA — rulează la **Republica**, ora 9.45, 12, 14; **I. C. Frimu**, ora 9, 11, 13.

VIRSTA DE AUR A COMEDIEI — rulează la **1 Mai**, ora 10, 12; **Flacăra**, ora 10, 12; **Volga**, ora 10, 11.45, 13.30; **G. Coșbuc**, ora 9, 11, 13.

49 DE ZILE ÎN PACIFIC — rulează la **Magheru**, ora 10.15, 12; **Gh. Doja**, ora 10, 12; **Elena Pavel**, ora 10, 12.

VALEA VULTURILOR — rulează la **V. Alecsandri**, ora 10.30, 12.15; **Tineretului**, ora 9.30, 11.20, 13.10; **23 August**, ora 10, 12, **V. Roaită**, ora 10, 12.

LACRIMI TIRZII — rulează la **Miorița**, ora 10, 12; **Libertății**, ora 10, 12, 14.

POST-RESTANT — rulează la **Lumina**, de la ora 10—14.10 în continuare.

ANUNȚ

În ziua de 29 august 1962, ora 9 sînt convocați în ședință la Sfatul popular al regiunii București din str. Ilfov nr. 6, toți absolvenții de facultăți și ai Institutului pedagogic de 2 ani (învățători) seria 1962 repartizați în învățămîntul de cultură generală în regiunea București, pentru a primi ordinele de încadrare în posturi.

TEATRUL SATIRIC MUZICAL „CONSTANTIN TĂNASE"
PREZINTĂ la
GRADINA „BOEMA"
începînd cu data de 24 august, în fiecare seară orele 20,15.
„Vorba revistei"
de I. Avian, Fred Firea și H. Nicolaide.
Muzica: Aurel Giroveanu, Paul Urmuzescu și Nicolae Patrichi.
Coregrafia: Nicolae Sever
Conducerea muzicală: Nicolae Patrichi
Decoruri și costume: George Voinescu
Regia artistică: Nicolae Dinescu

O.S.T.A. prezintă la TEATRUL de VARĂ „23 AUGUST"
DUMINICĂ 26 AUGUST 1962, ORA 20
pe
LUIS ALBERTO DEL PARANA
și CVARTETUL său de MUZICĂ UȘOARĂ
LOS PARAGUAYOS
SALA PALATULUI R.P.R.
LUNI 27 AUGUST 1962, ORA 20
ORCHESTRA de JAZ
„FIPS FLEISCHER" (R.D.G.)
GRADINA de VARA „BOEMA"
LUNI 27 AUGUST 1962, ORA 20
SPECTACOL EXTRAORDINAR dat de
ANSAMBLUL de CÎNTECE și DANSURI POPULARE
din R. P. MONGOLĂ
Biletele se vînd la casa O.S.T.A., cal. Victoriei 68—70, telefon 13.53.75, la casele cinematografelor „23 August", „Miorița", „V. Roaită", „Al. Sahia", „Aurel Vlaicu", „Drumul Serii", „Înfrățirea între popoare" și în serile spectacolelor la casele grădinilor de vară respective și la casa Sălii Palatului.

Grupul școlar comercial „N. Krețulescu"
BUCUREȘTI
bd. Hristo Botev 17
telefon 13.91.82
primește înscrieri pentru examenul de admitere în anul I la Școala profesională comercială cu durata de 2 ani pentru meseriile:
— VINZATOR de produse alimentare
— VINZATOR de legume și fructe
— VINZATOR de produse textile-încălțăminte.
Se primesc absolvenți ai școlii elementare de 7 ani, în vîrstă de 14—18 ani, împliniți la data de 15 septembrie 1962, recrutați din orașul București și orașele regiunii București.
Școala are internat și cantină.
Examenul de admitere se ține în ziua de 1 septembrie 1962 și se dă la limba romînă și matematică-scris și oral.
Informații suplimentare la secretariatul școlii.

SALA PALATULUI R.P.R.
ANUNȚA
prezentarea în PREMIERA
a următoarelor filme:
— Astăzi, 24 august, ora 19,30 a filmului
713 CERE ATERIZARE
realizare a studiourilor sovietice.
— În zilele de 25 august a.c. ora 19,30 și 26 august ora 16 a filmului
O VIAȚA
producție a studiourilor franceze.
Biletele se găsesc la casa Sălii Palatului R.P.R. telefon 15.73.72.

Centrul de cercetări geofizice al Academiei R. P. R.
anunță ținerea unui
CONCURS
în ziua de 3 octombrie 1962 pentru ocuparea unui post de: CERCETATOR STAGIAR cu trei ani vechime — specialitatea geofizica.
Cererile de înscriere la concurs se depun împreună cu următoarele acte:
— copie legalizată după diploma de examen de stat;
— memoriu de activitate împreună cu o listă de lucrări, precum și cîte un exemplar din aceste lucrări:
— copie după certificatul de naștere;
— certificatul de sănătate;
— dovada situației militare;
— dovada stagiului în cercetare și a vechimii în specialitate.
Candidații vor depune cererile de înscriere și actele cel puțin cu 15 zile înaintea concursului la secretariatul Centrului de cercetări geofizice din calea Victoriei nr. 125.
Informații suplimentare se dau la telefonul 16.71.64 între orele 12—14.

GRUPUL ȘCOLAR PETROL CHIMIE
BUCUREȘTI
anunță
Pentru anul școlar 1962—1963 se primesc înscrieri pînă la data de 30 august a.c. pentru școala profesională de ucenici, la următoarele specialități:
— OPERATOR CHIMIST la fabricarea anvelopelor și camerelor de aer (vîrsta 15—17 ani).
— MECANICI întreținere utilaj chimic și de rafinării (vîrsta 14—16 ani).
— METALURGIȘTI metale neferoase (vîrsta 16—18 ani).
Pentru aceste specialități se primesc absolvenți ai școlilor de 7 ani. Examenul de admitere se ține între 1—10 septembrie, după cum urmează:
— vizita medicală eliminatorie,
— probe scrise și orale la limba romînă și matematică.
Se primesc candidați numai cu domiciliul în București.
Informații la secretariatul școlii, str. Nicolae Filipescu, nr. 26, telefon 12.68.61.

Institutul pedagogic de 3 ani
BUCUREȘTI
anunță că înscrierile pentru concursul de admitere în institut, în anul universitar 1962—1963, se vor face astfel:
— între 10—30 august pentru facultățile de arte plastice, muzică, educație fizică. Candidații care susțin examenul de maturitate în sesiunea din toamnă se înscriu pînă la 6 septembrie a. c.
— între 20 august — 12 septembrie 1962, pentru facultățile de filologie, istorie-geografie, matematică, științe naturale, fizică și chimie.
Cursurile de pregătire pentru candidații la concursul de admitere continuă.

CENTRUL DE CERCETĂRI CHIMICE AL ACADEMIEI R. P. R.
scoate la CONCURS
următoarele posturi de cercetare științifică:
— 1 post de cercetător principal — specialitatea chimie organică.
— 1 post de cercetător principal — specialitatea chimie coloidală.
— 1 post cercetător — specialitatea chimie fizică (se pot prezenta și fizicieni).
— 1 post inginer electronist.
Concursul are loc la 45 zile de la publicarea prezentului anunț.
Candidații vor depune cererile de înscriere la sediul centrului din spl. Independenței nr. 89, cu cel puțin 15 zile înainte de data concursului, împreună cu următoarele acte:
— copie legalizată după diploma examenului de stat.
— copie după certificatul de naștere.
— certificatul de sănătate
— dovada situației militare.
— memoriul de activitate împreună cu lista lucrărilor publicate.
— cîte un exemplar din lucrările importante.
— dovada stagiului în producție.
Condițiile speciale precum și programa analitică sînt afișate la sediul centrului din spl. Independenței nr. 89, telefon 14.34.73, de unde se pot primi orice alte informații în legătură cu concursul.

FILATELIȘTI
I.C.S. FILATELIA
București, str. Poștei nr. 1 (Poșta Centrală)
achiziționează
mărci
„Asistența socială", 25 bani, Zumstein nr. 383, culoare neagră, în orice cantități.

ANUNȚ
CENTRUL ȘCOLAR FORESTIER BUCUREȘTI
str. Elev Ștefănescu Ștefan nr. 9 raion 23 August
primește candidați în anul I la:
A. ȘCOALA PROFESIONALĂ DE UCENICI
— meseria tîmplar de mobilă și articole tehnice.
Se pot înscrie absolvenți a 7 clase elementare în vîrstă de 14—16 ani împliniți la 15 septembrie 1962, din București și comunele subordonate, avînd recomandarea întreprinderilor: I.P.R.O.F.I.L. București — Pipera (șos. Pipera 44) și I.P.R.O.F.I.L. Tehnica lemnului — Militari (str. Lucernei 42).
Examenul va avea loc între 1—10 septembrie a. c. la sediul școlii.
B. ȘCOALA TEHNICA DE MAIȘTRI
— specialitatea produse finite din lemn.
Se pot înscrie candidați recrutați de întreprinderile Ministerului Economiei Forestiere în condițiile comunicate acestora de M.E.F.
Examenul va avea loc la sediul școlii între 1—10 septembrie a. c.
Candidații declarați reușiți se vor bucura de prevederile legilor în vigoare.
Informații suplimentare la secretariatul școlii, telefon 12.02.10.

INSTITUTUL DE ENDOCRINOLOGIE
din BUCUREȘTI
bd. AVIATORILOR nr. 34—36
organizează un CONCURS
pentru ocuparea unui post de
cercetător științific
specialitatea chimie, concurs care se va ține la data de 25 septembrie a.c. orele 9, la sediul institutului.
Condițiile pentru participarea la concurs au mai fost publicate în „Informația Bucureștiului" la data de 7.VIII.1962, în ziarul nr. 2802.
Informații suplimentare se pot lua de la telef. 17.37.45 și 17.13.21.

GOSPODINE!
PROCURAȚI-VA DIN TIMP ROȘII PENTRU BULION.
IN ACEASTA PERIOADA ELE CONȚIN DIN ABUNDENȚĂ SUBSTANȚE NUTRITIVE.
IN TOATE UNITAȚILE „APROZAR" GASIȚI ROȘIILE NECESARE LA PREȚURI CONVENABILE.

Radio

AZI

PROGRAMUL I

17.00 „Uriașul avînt al mișcării artistice de amatori din țara noastră" — vorbește Nicolae Nistor, director al Casei centrale a creației populare. 17.10 Muzică ușoară. 17.30 Muzică din operete. 17.55 Concertul nr. 1 în si bemol minor pentru pian și orchestră de Ceaikovski. 18.30 Generația celor de 18 ani — reportaj. 18.45 „Colectiva noastră dragă" — program de cîntece. 19.00 Muzică de dans. 19.45 Melodii populare romînești. 20.00 Buletin de știri. 20.05 Teatru la microfon. „Șapte inși într-o căruță". Scenariu radiofonic de Mircea Mureșan după povestirea lui Paul Anghel. 21.35 Muzică de dans. 22.00 Radiojurnal. Buletin meteorologic. Sport. 22.30 Cîntece și jocuri populare romînești. 22.54 „Concertul Marii Prieteni". 23.52—23.55 Buletin de știri.

PROGRAMUL II

17.15 Noi înregistrări muzicale primite din partea Radioteleviziunii Sovietice. 17.35 Melodii nemuritoare. 18.00 „Puternică, liberă" — radiomontaj (reluare). 18.20 Piese distractive interpretate de fanfară. 18.38 Suită din baletul „Cînd strugurii se coc" de Mihail Jora. 19.00 Buletin de știri. 19.05 Muzică populară romînească. 19.45 Din lirica sovietică. 19.55 Muzică de dans. 21.00 Din muzica popoarelor sovietice. 21.30 Versuri de dragoste din lirica universală. 21.45 Muzică din operete. 22.15 Muzică de dans. 23.00 Buletin de știri. 23.10—24.00 Concert de noapte.

MIINE

PROGRAMUL I

5.00 Radiojurnal. Buletin meteorologic. 5.10 Emisiunea pentru sate. 5.30 Lecția de gimnastică. 5.40 Melodii distractive. 6.00 Radiojurnal. Buletin meteorologic. 6.10 „Tineret — mîndria țării" — program de cîntece. 6.30 Melodii populare romînești. 6.45 Muzică ușoară interpretată la xilofon. 7.00 Radiojurnal. Sumarul presei centrale. 7.15 Jocuri populare romînești. 7.30 Sfatul medicului: Plantele medicinale. 7.35 Anunțuri, muzică. 7.45 Salut voios de pionier. 8.00 Piese simfonice. 8.30 Muzică din operete. 9.00 Roza vînturilor. 9.25 Muzică instrumentală. 10.00 Buletin de știri. 10.08 Cîntece pentru cei mici. 10.15 „Compozitorul săptămînii" (emisiunea a II-a) — Piotr Ilici Ceaikovski: Baletul „Lacul lebedelor" în montaj muzical literar (reluare). 11.00 Buletin de știri. 11.03 Muzică populară romînească. 11.30 Temă cu variațiuni pentru cvartet de coarde de Cemberdji. 12.00 Muzică ușoară. 12.20 Album sportiv. 12.30 Concertul pentru violoncel și orchestră de Schubert-Cassado. 13.00 Buletin de știri. 13.05 Recomandări din program. 13.10 Cîntece și jocuri populare romînești. 13.40 Cotele apelor Dunării. 14.00 Concert distractiv. 15.00 Buletin de știri. 15.05 Din muzica popoarelor. 15.45 Actualitatea literară în ziarele și revistele noastre. 16.00 Cîntă orchestra de muzică populară „Dunărea" a Sfatului popular din Oltenița. 16.15 Vorbește Moscova! 16.45 Muzică distractivă de estradă.

Televiziune

AZI

19.00 Jurnalul televiziunii. 19.25 Emisiune pentru copii și tineretul școlar „N-ați văzut dumneavoastră vacanța?" de Ion Mustață și Marin Traian. Muzica: Florentin Delmar. 20.15 Transmisiune din studioul de concerte al Radioteleviziunii. Muzică populară romînească. Cîntă orchestra de muzică populară a Radioteleviziunii, dirijor: Radu Voinescu. Soliști: Maria Lătărețu, Ștefania Rareș, Adriana Codreanu, Emil Gavriș, Ion Cristoreanu, Iliuță Rudăreanu, Grigore Kiazim și Marcel Budală. În pauză: filmul documentar „Artă veche în casă nouă" — o producție a Studioului cinematografic „Al Sahia". În jurul orei 22.30 „Hallo Undine" — emisiune de estradă primită din partea Televiziunii din R. D. Germană. În încheiere: Ultimele știri.

Programul spectacolelor de la 27 august la 2 septembrie

Teatrul „C. I. Nottara", la teatrul de vară din parcul Herăstrău

ANTONIU ȘI CLEOPATRA — luni 27, ora 20.

Teatrul „C. I. Nottara", la teatrul de vară din parcul „N. Bălcescu"

BAIEȚII VESELI — marți 28, ora 20; SCANDALOASA LEGATURA DINTRE DOMNUL KETTLE ȘI DOAMNA MOON — miercuri 29, ora 20; PYGMALION — joi 30, ora 20; ANTONIU ȘI CLEOPATRA — vineri 31, ora 20.

Teatrul Evreiesc de Stat, la grădina din str. Mircea Vodă 5, tel. 22.24.94

SOACRA ȘI NORA — joi 30, sîmbătă 1, duminică 2, ora 20.15.

Teatrul satiric-muzical „C. Tănase", la grădina „Boema"

VORBA REVISTEI — marți 28, miercuri 29, joi 30, vineri 31, sîmbătă 1, duminică 2, ora 20.15.

O.S.T.A.

Sala Palatului R.P.R., tel. 15.73.72

CONCERT DAT DE ORCHESTRA DE JAZ „FIPS FLEISCHER" din R.D. Germană — luni 27, ora 20.

Grădina „Boema"

SPECTACOL EXTRAORDINAR dat de Ansamblul de cîntece și dansuri populare din R.P. Mongolă — luni 27, ora 20.

Circul de Stat, tel. 11.01.20

SPECTACOLUL CIRCULUI CHINEZESC — marți 28, miercuri 29, joi 30, vineri 31, sîmbătă 1, duminică 2, ora 20.

REDACȚIA și Administrația str. Brezoianu nr. 23—25, CENTRALA TELEFONICĂ 27.27.77. Secția scrisori și biroul juridic: 27.27.73. Publicitatea, Piața Palatului R.P.R. blocul 8 telefon: 14.15.16. Tiparul: Intr. Poligrafică nr. 2, str. Brezoianu nr. 23—25

PROLETARI DIN TOATE ȚĂRILE, UNIȚI-VĂ!

INFORMAȚIA Bucureștiului

Ziar al Comitetului Orășenesc București al P.M.R. și al Sfatului Popular al Orașului București

Anul X — Nr. 2817 | 4 PAGINI 20 BANI | Simbătă 25 august 1962

S-a deschis

Expoziția „Tehnica nouă — mijloc principal de ridicare a calității produselor"

In ziua de 22 august a. c., în sala din bd. 6 Martie nr. 25 s-a deschis expoziția **„Tehnica nouă — mijloc principal de ridicare a calității produselor"**, organizată de Consiliul Local al Sindicatelor din orașul București. Cele 100 de intreprinderi bucureștene din ramurile metalurgie și construcții de mașini, electrotehnică, industrie ușoară și alimentară, chimie, poligrafie etc., expun aproape 550 de produse, care oferă vizitatorilor o imagine cuprinzătoare a realizărilor obținute de colectivele de muncitori, tehnicieni și ingineri din intreprinderile Capitalei în ridicarea nivelului calitativ al producției. Încă din primele zile prin expoziție s-a perindat un mare număr de vizitatori, cărora ghizii le-au prezentat exponatele dind toate amănuntele solicitate.

Expoziția este deschisă zilnic, în afară de luni, între orele 9—13 și 17—20,30.

In fotografie: Aspect din expoziție.

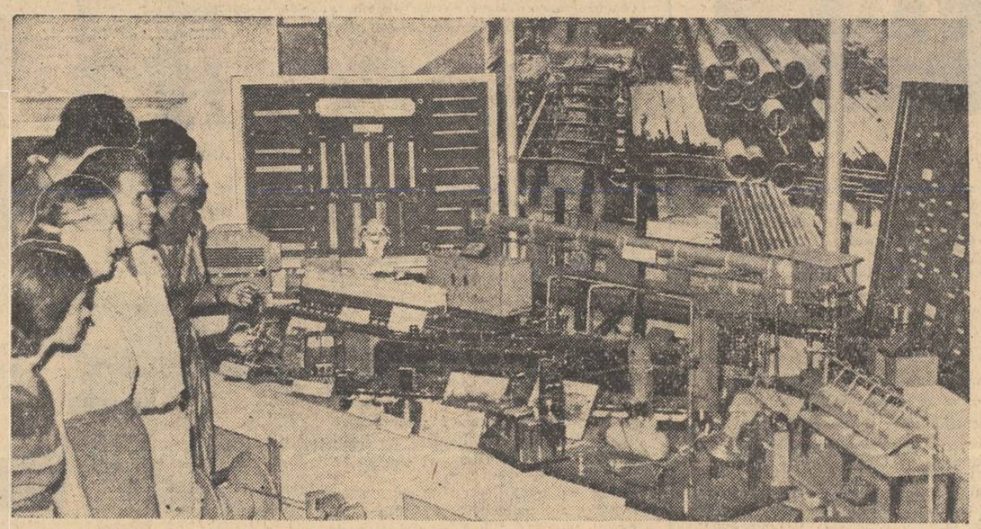

PRIN CAPITALĂ

DE LA I.T.B.

Modificări în traseul liniei de autobuze 32.

Incepind de miine, 26 august, traseul liniei de autobuze nr. 32 se modifică în sensul următor. De la cimitirul Șerban Vodă pînă la str. E. Carada traseul rămîne cel existent. De la str. E. Carada autobuzele vor merge prin str. Academiei — str. 13 Decembrie — str. Luterană — str. Al. Popov — str. Gl. Budișteanu — calea Griviței și în continuare pînă la Gara de Nord.

La înapoiere autobuzele vin pe același traseu pînă în str. Academiei de unde vor merge prin str. Biserica Enei — bd. N. Bălcescu — str. I. Ghica — Bursei — Smirdan — Stavropoleos — calea Victoriei — piața Splaiului — str. Vînători — str. Sf. Apostoli — Artei — Antim, apoi în continuare pe traseul cunoscut.

Tramvaiele liniei nr. 19 merg pînă la Dudești-Cioplea.

Din cauza unor lucrări de reparații pe calea Dudești, în circulația tramvaielor liniei 19 survin temporar unele modificări. Astfel, începînd de luni 27 august, tramvaiele liniei respective nu vor mai întoarce la strada Laborator ci vor merge în continuare pînă la Dudești Cioplea.

Mîine, un concurs de pescuit

Mîine, duminică, între orele 6 și 10, un număr de 51 de tineri pescari sportivi din toate regiunile țării se vor întrece cu prilejul unui concurs care va avea loc pe lacul Floreasca, pe malul din vecinătatea liniei tramvaiului 5. Obiectivul concursului, care are loc în cadrul fazei finale a campionatului R.P.R. de pescuit staționar, tineret 1962 — îl constituie pescuirea peștilor de talie mică (pescuit viteză). Această probă necesită multă atenție și îndemînare. Cîștigătorii vor fi desemnați în funcție de numărul și greutatea peștilor prinși.

Participanții la acest concurs vor pleca în seara aceleiași zile în Delta Dunării într-o excursie de o săptămînă organizată prin O.N.T.

Viitoare premiere la Operă

După cum am mai anunțat, Teatrul de operă și balet programează pentru stagiunea viitoare mai multe premiere: operele „Manon" de Massenet și „Logodnă la mănăstire" de Prokofiev, și baletul „Giselle" de Adolphe Adam. Aflăm că în calendarul primelor audiții se mai înscriu încă două spectacole. Este vorba de opera „Bal mascat" de Verdi și de baletul românesc „Iancu Jianu" de Mircea Chiriac. De asemenea, vor fi reluate operele „Orfeu" de Gluk și „Fidelio" de Beethoven.

Programe artistice în parcuri și păduri

CONCERTE DE FANFARĂ

Fanfara uzinelor Tudor Vladimirescu și două fanfare M.F.A. vor susține concerte, simbătă și duminică, la ora 19, în grădina Cișmigiu, iar duminică la ora 11 pe terasa Casei de cultură din parcul Herăstrău.

ANSAMBLUL DE OPERETĂ

...a Clubului muncitorilor sanitari va da o reprezentație, în parcul Vitan, duminică la ora 18

IN PĂDURI

Estradele din pădurile ce se găsesc în împrejurimile Capitalei vor găzdui programele artistice ale mai multor formații dintr-o serie de instituții și întreprinderi printre care: echipele uzinelor 23 August în pădurea Snagov, duminică la ora 16, taraful, soliștii și echipa de dansuri a G.A.S. Mogoșoaia în pădurea Mogoșoaia, duminică la ora 17 și formațiile de la Tehnometalica și clubul I.S.E.B. în pădurea Buda-Arges, tot duminică la ora 16. Uzina de pompe și mașini agricole și uzina Republica vor trimite echipele pe estrada din pădurea Pustnicul.

EXCURSII ÎN R. P. BULGARIA CU PRILEJUL TÎRGULUI DE LA PLOVDIV

La agenția O.N.T. „Carpați" din bd. Republicii 4, au început înscrierile pentru excursiile în R. P. Bulgaria, cu autocarul, organizate cu prilejul Tîrgului de la Plovdiv.

Plecările au loc în zilele de 17, 20 și 23 septembrie.

Săptămîna viitoare — pe ecrane

COCOȘUL SPERIE MOARTEA: Numele realizatorului Vladimir Cech este cunoscut spectatorilor noștri. Unul din filmele sale „105% alibi" a fost apreciat de spectatorii noștri. „Cocoșul sperie moartea" este, ca și precedentul film citat, tot un film din genul polițist. Un ofițer de securitate pătrunde într-o rețea de spioni ai unor puteri apusene. Îndrăznește și abil, ofițerul izbutește să-i predea pe spioni organelor securității. In rolurile principale actorii Karel Hoger, Julius Pantik și Josef Bek.

Cadru din filmul „Cocoșul sperie moartea"

ACORD FINAL: O nouă producție a studiourilor vest-germane. Acțiunea acestui film se desfășoară în cadrul tradiționalului festival muzical de la Salzburg. Fiind vorba despre destinul unui muzician, pelicula este desigur din plin pigmentată cu muzică. Dar iubitorii muzicii vor avea bucuria să-l descopere, ca protagonist, în acest film, pe celebrul cîntăreț Mario del Monaco.

Ultimele știri sportive

♦ **A început turneul final pentru locurile 1—4 ai campionatului european de polo pe apă, care se dispută la Leipzig. Rezultatele înregistrate: U.R.S.S. — R.D.G. 2—2; R. P. Ungară — R.P.F. Iugoslavia 3—2.**

♦ **Sportivii sovietici care vor lua parte, în cursul săptămînii viitoare, la campionatele mondiale de ciclism pe șosea, au plecat în Italia. Printre cei ce au făcut deplasarea se află Kapitonov, Petrov, Melihov și Saidhujin.**

♦ **A VII-a partidă a meciului de baraj dintre șahiștii Keres și Gheller s-a încheiat cu rezultatul de remiză. Înaintea ultimei partide, scorul este egal: 3½—3½.**

♦ **Rezultate înregistrate în turneul feminin de baschet de la Messina: R. S. Cehoslovacă — Franța 83—36; R. P. Bulgaria — R. P. Polonă 57—48.**

Buletin meteorologic

INSTITUTUL METEOROLOGIC COMUNICĂ: Azi, la ora 8, în București, *temperatura aerului a fost de 19 grade. Maxima de ieri în aer a fost de 31 grade, iar minima din cursul nopții de 15 grade.*

Timpul probabil de mîine: *Vremea se menține frumoasă și călduroasă cu cer mai mult senin. Vînt în general slab. Temperatura în creștere ușoară, minima va fi cuprinsă între 15 și 17 grade, iar maxima între 31 și 33 grade.*

Pentru zilele de 27, 28 și 29 august: *Vremea rămîne frumoasă și călduroasă cu cer variabil mai mult senin. Vînt slab. Temperatura se menține ridicată.*

Pe cel mai înalt planșeu

In două luni, iulie și august producția: 11,3 milioane. Acum două luni — 950 de muncitori; azi — 1.400. Din sarcina de 851 apartamente — 686 sînt gata finisate. Adică, — 26.968 mc mortare și betoane turnate în mai bine de 7 hectare și jumătate de cofraje... In ultimele zile din două în două ore se termină cîte un apartament... Într-un asemenea ritm cresc blocurile pe care le înalță colectivul șantierului nr. 4 Balta Albă, aparținînd I.C.M. 2. Ce stă la baza acestor succese? De bună seamă, elementele ce se condiționează și se stimulează reciproc: tehnica modernă, organizarea mai bună a muncii, voință și elan în muncă.

Ne aflăm pe unul din loturile cele mai mari ale șantierului: lotul 1, condus de inginerul Romeo Dragomirescu. Aici, prin proiectul de organizare s-a stabilit ca durata de execuție a unui etaj să fie de 10—12 zile. Constructorii însă au terminat la majoritatea blocurilor cele 16 apartamente cu o suprafață de 1.104 m p (cît cuprinde un etaj) în numai 7—8 zile, iar uneori și mai puțin.

...Diversele panouri aflate pe aleile șantierului, atrag atenția vizitatorilor. „Vom scurta termenul de predare a blocurilor rămase în execuție cu 70 zile" Că așa va fi o dovedesc entuziasmul constructorilor, măsurile luate de conducerea șantierului: folosirea pompelor pentru transportul betonului la distanță, a planșeelor prefabricate, a cărămizilor ușoare, a panourilor tegofil, a plăcilor de fibrobeton, precum și a altor materiale eficiente.

...Șantierul are și un „parc". Aici întîlnești panoul fruntașilor, una din cărțile de vizită ale colectivului. Panoul nu cuprinde nici pe departe pe toți acei care au contribuit la cucerirea titlului de șantier model și la realizarea unor economii de 302.810 lei. Iată pe cîțiva din ei: cei trei fierar-betoniști Vasile Zanea, Constantin Baciu, Tudor Nae, dulgherul Andrei Sumaracov, zidarii Virgil Tudose și Ștefan Bănică, tîmplarii Pașcali Constantin și Nicolaie Liță, parchetarul Marin Ștefan... Sînt cei zi de zi, în fruntea colectivelor pe care le conduc, se străduiesc să cucerească sau să mențină steagul ce se acordă blocului cu lucrările cele mai avansate.

Acum, în cinstea celei de a XVIII-a aniversări a eliberării patriei de sub jugul fascist, colectivele a patru blocuri — 6, 8, 9 și 10 — s-au dovedit a fi egale în ce privește realizările: steagul de fruntași în producție flutură pe ultimul planșeu la toate cele patru blocuri.

Și, pentru că fiecare săptămînă se încheie cu o mică solemnitate, — azi către ora prînzului, constructorii șantierului erau nerăbdători să afle noi rezultate. E firesc de altfel... Cui i se va acorda întîietatea?

V. IONESCU

Din viața cartierelor — Obiectivul cu... o mie de ochi

...Imaginați-vă un aparat fotografic al cărui obiectiv se plimbă — cu o viteză demnă de invidiat — pe sute de străzi. Străbate marile artere centrale și străduțele mărginașe, intră pe aleile parcurilor, în piețe și magazine, în curți și în blocuri. Nu-i scapă nimic. Vede tot, înregistrează tot. Și asta, în numai cîteva zile!...

Nu e fantezie pură. Dacă atotcuprinzătorul obiectiv apare doar simbolic, în schimb, înregistrările sînt cît se poate de reale. Este vorba, mai direct spus, de o frumoasă acțiune gospodărească organizată de comitetul executiv al sfatului popular al raionului 30 Decembrie. Organizatorii ei au numit-o — sugestiv și foarte potrivit — „fotografierea raionului".

In ce a constat originala „fotografiere"?

Acțiunea a fost organizată de comitetul executiv în colaborare cu comitetul raional U.T.M. și comitetul raional de femei, prin secțiile organizatorică, de gospodărie comunală și comercială ale sfatului popular. Pentru realizarea ei, s-a făcut apel la spiritul gospodăresc și ochii ageri ai celor mai activi deputați, cetățeni membri în comitetele de stradă și de bloc, gospodine din comisiile de femei și echipele de control obștesc.

Ei au format 16 echipe care au început, fără întîrziere, să cutreiere străzile raionului. Au înregistrat, cu exigență și minuțiozitate, orice aspect, fie cît de mărunt, care dăuna înfățișării ingrijite și civilizate a locurilor.

Mergînd din stradă în stradă, din parc în parc, din bloc în bloc, membrii echipelor au purtat discuții cu locatarii, lămurindu-i asupra obligației lor cetățenești de a nu rămîne indiferenți față de aspectul cartierului. Și pretutindeni unde lipsurile întîlnite — fie un gard inestetic, fie o curte neingrijită, balcoane lipsite de podoaba florilor (sau — se mai întîmplă! — cu rufe întinse la uscat) ori o stradă cu resturi de materiale de la vreo lucrare edilitară — au putut fi remediate pe loc, aceasta s-a făcut. In cartierele Băneasa și Herăstrău, de exemplu, locuitorii de pe 128 de străzi au pornit, îndată după vizita echipelor, o largă acțiune de înfrumusețare a străzilor lor. Au curățat trotuarele și partea carosabilă de orice resturi, au făcut să dispară iarba crescută pe alocuri de-a lungul rigolelor și au plantat flori pe peluzele trotuarelor, peste tot unde era cazul.

Tot cetățenii, cu material primit de la sfatul popular — flori și pămînt — au transformat mai multe terenuri mici, însumînd o suprafață de 1.500

E. BODNARIUC

(Continuare în pag. a III-a)

25 milioane lei pentru protecția muncii

Crearea unor condiții cît mai bune de lucru, apărarea sănătății muncitorilor preocupă îndeaproape colectivele fabricilor industriei ușoare. În acest scop se cheltuiesc anual zeci de milioane de lei. In acest an, de pildă s-au cheltuit circa 25 milioane lei pentru lucrări de protecția muncii. Dintre lucrările efectuate menționăm montarea unor apărători noi de vatală în majoritatea țesătoriilor pentru prevenirea accidentelor de muncă prin sărirea suveicii, introducerea pneumafilelor pe ringuri (pentru absorbția scamei), montarea unor instalații de ventilație la fabricile „Flacăra Roșie" — București, „30 Decembrie" — Arad, „Textila Roșie" — Iași etc.

Din întreprinderile orașului

663.000 lei economii peste plan

Pentru asigurarea realizării și depășirii sarcinilor de plan pe anul 1962, colectivul de muncă al „Combinatului de cauciuc" — Jilava, sub conducerea organizației de partid, a elaborat la începutul anului un vast plan de măsuri tehnico-organizatorice. Pînă în prezent am și aplicat în practică 38 de măsuri din acest plan. De pildă, am montat și dat în funcțiune o mașină de impletit sirma de oțel pentru furtune de înaltă presiune; a fost mecanizat transportul semifabricatelor de la secția I la a II-a; au fost montate și puse în funcțiune două valțuri; s-au executat matrițele pentru blacheuri extradure; s-a elaborat o tehnologie nouă pentru fabricarea cizmelor de protecție și multe altele.

Punerea în aplicare a acestor măsuri a contribuit la realizările pe care le-am obținut în cinstea zilei de 23 August. Să amintesc cîteva din ele. Deși sarcina de plan la producția globală este cu 16 la sută mai mare ca anul trecut, colectivul Combinatului a realizat peste plan, de la începutul anului, 8500 perechi de încălțăminte și 54 tone talpă de cauciuc.

Concomitent, am reușit să realizăm noi produse cum ar fi blacheuri extradure cu rezistență mare la uzură și talpă ștanțată pentru încălțăminte de băieți și fete. Merită subliniat faptul că, în tot cursul anului, n-am avut nici o respingere din partea comerțului.

Succesele obținute în realizarea planului de producție s-au oglindit și în realizarea celor 663.000 lei economii și 434.000 lei beneficii peste plan.

ing. C. CHELĂRESCU
director al Combinatului de cauciuc — Jilava

In raionul Tudor Vladimirescu peste plan: 55.400.000 lei economii și 49.600.000 lei beneficii

Colectivele întreprinderilor din raionul Tudor Vladimirescu au obținut succese de seamă în întrecerea socialistă. In 7 luni au fost date peste plan produse în valoare de 50.713.000 lei. Printre altele s-au livrat beneficiarilor, peste sarcinile de plan, 50 motoare cu combustie internă, aproape 20.000 perechi de încălțăminte din piele, mai mult de 100.000 m.p. țesături din bumbac, în și mătase, 40.000 kg. produse zaharoase, 10.000 kg fire bumbac, aproape 20.000 bucăți tricotaje din bumbac, mobilă în valoare de peste 5.000.000 lei etc.

In primul semestru au fost realizate PESTE PLAN 55.400.000 LEI ECONOMII ȘI 49.600.000 LEI BENEFICII.

Din fire sintetice voluminoase

In acest an a început producția tricotajelor din fire sintetice voluminoase (P.N.A.). Numărul modelelor se ridică la peste 200. Jachetele cu croială modernă, vestele în culori pastel, fustele și rochiile etc. din aceste fire au fost bine primite de cumpărători.

Încălțăminte flexibilă pentru copii

In ramura încălțămintei o atenție deosebită s-a acordat înlocuirii parțiale a sistemelor clasice de confecție, cu sisteme moderne, care să confere încălțămintei flexibilitate și o mai mare ușurință în purtare. In vederea realizării încălțămintei cu aspect cît mai plăcut au fost înlocuite 50 la sută din vechile calapoade cu altele noi. S-au introdus în fabricație încălțămintea extraflexibilă, încălțăminte lipită pentru copii și altele. Gama de culori a fost lărgită cu culori moderne (culoarea untului, a ciocolatei, diferite nuanțe de maro etc.).

SARBATORIREA ZILEI DE 23 AUGUST

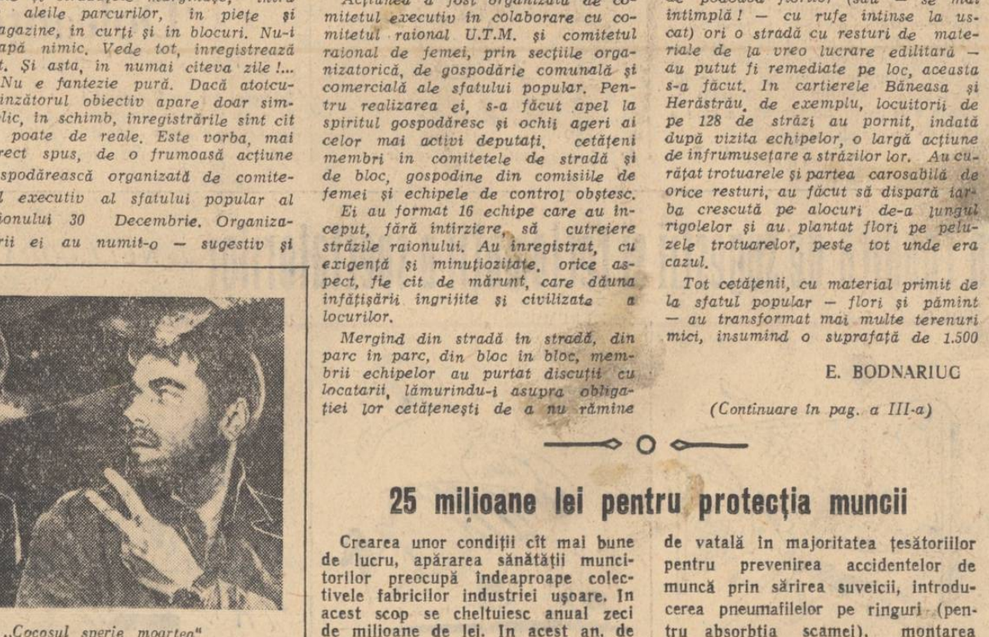

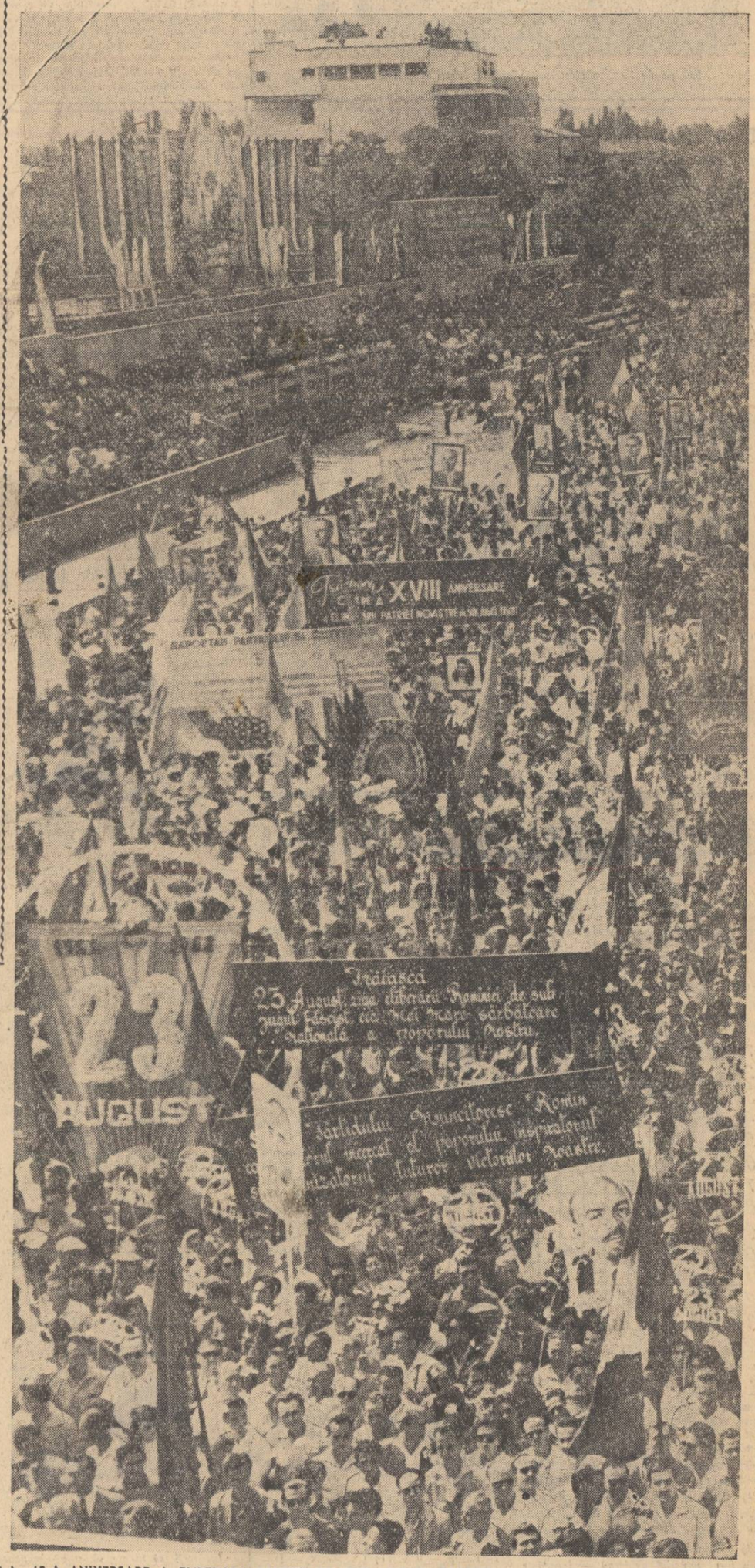

IN CAPITALA OAMENII MUNCII AU SARBATORIT INTR-O ATMOSFERA DE PUTERNIC ENTUZIASM CEA DE-A 18-A ANIVERSARE A ELIBERARII PATRIEI DE SUB JUGUL FASCIST

Foto: D. LĂZĂRESCU

Se turnează

„A fost prietenul meu"

Intr-una din dimineţile vestitoare de caniculă ale zilelor trecute, cetăţenii grăbiţi de pe calea Griviţei şi-au amînat pentru cîteva minute treburile, oprindu-se alături de gospodinele şi copiii din noile blocuri de locuinţe pentru a fi spectatorii curioşi ai unui eveniment încă inedit prin partea locului.

In incinta unui spaţiu de lucru, protejat grijuliu de cîteva fire de sfoară întinsă de la uşa unui bloc şi pînă pe trotuarul larg unde se adunase grupul de curioşi, echipa filmului „A fost prietenul meu" îşi pregătea în grabă proiectoarele şi recuzita pentru începerea filmărilor.

In timp ce operatorul Sandu Intorsureanu îşi căuta cele mai bune unghiuri de filmare, regizorul Andrei Blaier părea foarte preocupat de dirijarea unei figuraţii originale alese cu grijă de secundul său, Cristu Poluxis, dintre cei mai mici locuitori ai cartierului, care şi-au oferit voluntar şi cu deosebită insistenţă chiar, neprecupeţitele lor servicii. Astfel avem prilejul să facem cunoştinţă cu micuţa Călina Pandele, care instalată cuminte într-unul din fotoliile de paie ale recuzitei în aşteptarea turnării — cu care aflăm chiar de la ea că s-a familiarizat foarte repede — se prezintă cu dezinvoltură specifică vîrstei sale preşcolare scuturîndu-şi cochet funda prinsă în păr de mîinile grijulii ale mămichii. De la ea aflăm pe dată că de fapt de cînd se joacă de-a filmul cu nenea Andrei regizorul, o cheamă Nora, iar cît despre noua sa joacă, aceasta o amuză teribil încît nu întîrzie nici-o dată de la filmări — chiar şi atunci cînd acestea sînt mai matinale.

Împărtăşind viitorul succes al filmului cu micuţa Călina, celălalt actor debutant, elevul Simion Silvian, se dovedeşte, după spusele regizorului, a fi nu numai foarte sîrguincios şi ascultător, dar totodată receptiv şi sensibil.

Ştefan Mihăilescu Brăila şi copilul Simion Silvian într-o scenă din film

Printre colegii mai vîrstnici menţionăm într-unul din rolurile principale pe Nicolae Sireteanu, în interpretarea căruia regizorul pune foarte multe speranţe pentru rolul complex şi puternic dramatizat al personajului „Nea Matei". Celelalte roluri principale ale filmului vor fi deţinute de actorii: Ştefan Ciubotăraşu, Flavia Buref-Popovici, Victor Rebengiuc, Ştefan Mihăilescu-Brăila, Silviu Stănculescu, studenta Mariela Petrescu şi alţii.

Amintindu-ne de experienţa sa în muncă cu copiii cu prilejul filmelor sale anterioare „Ora H" şi „Mingea", l-am întrebat pe Andrei Blaier cum şi-a aflat micii interpreţi de care se declară atît de satisfăcut.

Şi în această privinţă, ne mărturiseşte el, ne-am bazat pe ajutorul scenariului scris de D. Carabăţ şi M. Mohor, în care cei doi copii mi-au fost atît de bine redaţi caracteriologic şi imaginativ, încît în momentul în care am pornit în căutarea lor parcă îi şi cunoşteam. Rămînea doar să-i opresc şi să le aflu identitatea exactă. Şi în acest scop am cutreierat, firească, numeroase şcoli. Dar interpreţii, spre surprinderea mea, i-am aflat... întîmplător, pe stradă. Astfel am reuşit să realizez dorita corespondenţă nu numai sufletească, ci şi fizică a acestora cu elementele bine individualizate din scenariu, a încheiat regizorul, îndreptîndu-se spre locul de filmare în timp ce proiectoarele uriaşe şi-au aprins luminile puternice şi actorii şi-au luat locurile fixate în faţa obiectivului camerei de luat vederi, aşteptînd semnalul de începere a filmării.

ION MIHU

Echipa de filmare şi actorii Victor Rebenciuc şi Flavia Popovici

In casa pictorului „Gh. Tattarescu"

In plin centrul Capitalei, pe strada Domniţa Anastasia nr. 7, bucureşteanul întîlneşte o casă din jurul anului 1800. Printr-un gang cu intrare boltită şi poartă masivă în două canaturi, se ajunge în curtea pavată cu bolovani de rîu. Corpul principal al casei are un singur etaj şi este prevăzut cu un cerdac din scînduri, cu geamuri multe.

Acest vestigiu arhitectonic al veacului trecut este fosta locuinţă a pictorului Gh. Tattarescu, astăzi muzeu memorial.

Să intrăm în muzeu. Iată salonul, antreul mare, biroul, dormitorul. Pe o scară de stejar masiv, se ajunge la al doilea etaj, lateral, mansardat, unde pictorul îşi instalase atelierul, luminat dinspre răsărit prin trei ferestre mari. Pereţii holului au picturi murale realizate de Tattarescu după modelul în care erau împodobite casele romane din Pompei, pe fond roşu cu un colorit deosebit de armonios. Mobila este cea care a aparţinut pictorului. Numeroasele sfeşnice, ca şi mucarniţa de alamă pentru curăţat luminările, sînt „documente" ale iluminatului vremii. In dormitor se află însă o lampă de luminat cu gaz aerian, următorul pas în confortul edilitar... Intr-o vitrină stă un strămoş al portmoneului: punga de chimir pentru galbeni. Sub un alt cristal se poate vedea o carte care aparţinuse lui Tattarescu: „Anatomia". Are pe prima pagină cea dintîi semnătură a pictorului în litere latine, păstrînd încă o rămăşiţă de chirilic: Tatarescu (cu k). Iată şi tubul — cutie de fier, cum o numea pictorul — în care pinzele, scoase de pe şasiu, erau trimise de la Roma unde el a studiat 6 ani de zile, la Buzău, unde locuia unchiul său, pitarul Nicolae Teodorescu, renumit zugrav al Episcopiei Buzăului.

La Roma, Tattarescu a învăţat pictura şi desenul în mod metodic. Dovadă, cele 50 de planşe şi notiţe luate de el la cursul de perspectivă pe care l-a urmat în 1845. (De curînd la Muzeul memorial sînt expuse şi o parte din aceste valoroase documente, care sînt cercetate cu multă atenţie, atît de elevii şcolilor şi institutelor de pictură, cît şi de viitorii arhitecţi). Gh. Tattarescu este promotorul învăţămîntului artistic în Bucureşti, unde, după îndelungi strădanii, a izbutit să creeze în 1864 o şcoală de Belle Arte în care a predat 30 de ani alături de Theodor Aman, punînd bazele şcolii româneşti în pictură. Treptele de stejar ale locuinţei lui Tattarescu au fost urcate nu o dată de Vasile Alecsandri, Petriceicu-Haşdeu, Bolintineanu, Treboniu Laurian, Aman, Grigorescu, care transformaseră casa patriotului paşoptist de mai tîrziu, într-un adevărat focar de cultură. Dar nici la învăţătură, în îndepărtata Italie, Tattarescu nu părăseşte preocupările ţării. Prieten cu Bălcescu, el participă la revoluţia din 1848 prin schiţele sale pline de avînt şi prin binecunoscuta compoziţie de mari proporţii „Renaşterea Romîniei" (expusă în original la Muzeul memorial).

Găsim în Muzeul memorial picturi şi desene. Cele mai multe ni-l înfăţişează ca portretist. Sînt binecunoscute portretul lui Bălcescu (1851) precum şi portretul „Tîrgşoreanu", datat 1862, deosebit de realiste, cu o remarcabilă expresivitate. Interesante sînt desenele.

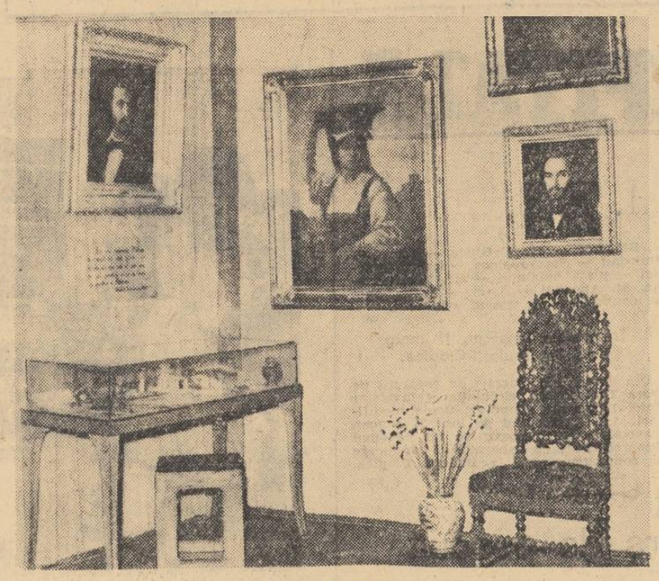

Aspect din muzeu

★

In zilele de marţi, joi, vineri şi duminică grupuri de vizitatori vin să viziteze Muzeul memorial, să asiste la seri muzeale, la conferinţe. Casa din str. Domniţa Anastasia atrage atît prin valoroasa colecţie de artă pe care o cuprinde, şi ca monument arhitectonic, cît şi ca posibilitate de cunoaştere datorită documentelor, a stării economice, sociale şi a istoriei veacului trecut.

GABRIELA BUCUR

Noutăţi de la Institutul de endocrinologie

APARATE DE MARE TEHNICITATE

De curînd, la Institutul de endocrinologie s-a montat un aparat de mare tehnicitate denumit scintiscanograf. Cu ajutorul acestuia, după ce în prealabil bolnavul a primit o doză trasoare de iod radioactiv, este fotografiată glanda tiroidă. Pe baza fotografiilor obţinute se pot determina cu precizie regiunile bolnave ale glandei tiroide. Punerea în funcţiune a acestui aparat este de o mare utilitate în depistarea nodulilor tiroidieni hiperfuncţionali şi a cancerului tiroidian.

Un alt aparat de mare utilitate va intra în curînd în funcţiune. Este vorba de un electromiograf construit din resurse locale de către atelierul Academiei R.P.R. pe baza schiemelor şi planurilor elaborate de unul din cercetătorii Institutului. Aparatul va avea o mare sensibilitate şi eficienţă, corespunzînd celor mai bune aparate construite în străinătate. Pe lîngă faptul că va aduce institutului o mare economie, el va putea rezolva interpretarea unor tulburări electrice ce apar în sistemul muscular şi nervos ca urmare a unor perturbări a glandelor endocrine, ca, de pildă, în bolile glandei tiroide, paratiroidei, suprarenale etc. Prin studii clinice şi experimentale se vor putea îmbunătăţi, de asemenea, indicaţiile terapeutice într-o serie de boli ale glandelor endocrine

TEHNICI NOI, ORIGINALE

De mai mulţi ani un număr de cercetători din Institutul de endocrinologie studiază din punct de vedere clinic şi experimental cancerul endocrin sau hormonal dependent. Din punct de vedere clinic au fost realizate o serie de lucrări ştiinţifice, cum ar fi: diagnosticul precoce al tumorilor endocrine, cancerul tiroidian, tumorile hipofizare, tumorile glandelor suprarenale etc.

Experimental au fost obţinute pe baza unor tehnici originale tumori hipofizare, tiroidiene, de suprarenală, de ovar. Unele dintre acestea au fost studiate la microscopul electronic. Pe baza cercetărilor efectuate s-a demonstrat rolul sistemului nervos în apariţia şi evoluţia unor tumori.

Ca un lucru deosebit de nou trebuie semnalată obţinerea de către cercetătorii institutului, împreună cu un colectiv de la Centrul de cercetări chimice al Academiei R.P.R., a unor preparate cancerostatice, prin grefarea unor citostatice pe hormoni. Folosite experimental, s-au obţinut rezultate încurajatoare în cazul tumorilor hormonal dependente.

Turnul Colţei... la Mogoşoaia!

„Muzeul de artă brîncovenească" de la Mogoşoaia, întocmit în palatul domnesc de aci — care de altfel, este el însuşi cea mai preţioasă piesă a acestui muzeu — a fost întregit prin înfiinţarea unui lapidariu, în marea pivniţă a acestei clădiri, şi care este foarte potrivită unui asemenea scop.

Au fost adunate aci diferite pietre sculptate, avînd şi inscripţii, care sînt o frumoasă înfăţişare a măiestriei cioplitorilor în piatră de pe timpul lui Constantin Brîncoveanu, oameni din popor, care ajunseseră la desăvîrşire şi pe drept cuvînt arta lor este socotită ca întruchipînd renaşterea românească. De altfel, în ornamentaţia acestora, se resimte influenţa italiană, mai ales venetiană, îndeosebi la motivele vegetale ce împodobesc chenarele de uşi şi ferestre.

Piesele cele mai mari — şi cele mai interesante de altfel — dintre cele expuse în acest lapidariu, sînt cele rămase din fostul „Turn al Colţei", clădit la 1712 în faţa bisericii cu acelaşi nume din Bucureşti, de către meşteri — soldaţi din armata regelui Carol al XII-lea al Suediei, învinsă de ruşi la Poltava în 1709 şi refugiaţi la Bucureşti. Acestea sînt pisania — adică inscripţia ce se punea la intrarea clădirilor, cu numele ctitorilor şi data zidirei — şi stema cantacuzinească, de origină bizantină, avînd sculptat într-un cerc vulturul cu două capete. Atît pisania cît şi stema sînt de dimensiuni mari, avînd circa 2,5 m. lungime şi 1,25 m. înălţime.

Pisania cuprinde numai textul, în litere chirilice, fără ornamentaţii; stema însă este încongurată de un cerc sculptat în relief cu frumoase motive ornamentale.

Astfel se face ca aceste resturi din vechiul turn bucureştean — dăruit fără rost în 1888 — au ajuns la Mogoşoaia, unde pot fi văzute de vizitatorii muzeului. Cei care ar voi să aibă o imagine întreagă şi autentică a ceea ce a fost „Turnul Colţei", o pot face privind desenul litografiat publicat de Papazoglu în 1862 şi acuarelele făcute de către pictorul Sava Henţia, care, în anul 1864 a desenat cu toate amănuntele decoraţiunile acestuia sculptate în piatră; aceste lucrări se află expuse la „Muzeul de istorie a oraşului Bucureşti", în sala a IX-a de la etajul muzeului.

P. V.

Lucrări de muzicologie

In ultima vreme au apărut o serie de lucrări de muzicologie, printre care amintim: „Alfred Alessandrescu" de Vasile Tomescu, „Amintirile unui artist de operă" de George Niculescu-Basu şi „Vioara şi constructorii ei" de Zoltan Hegyesi. De asemenea, Editura muzicală a editat şi două traduceri din limba rusă. Este vorba de cartea „Emil Ghilels" de S. Hentova, cu o prefaţă de D. Sostakovici şi de volumul din colecţia „Muzica pentru toţi", intitulat „Grupul celor cinci" de E. M. Gordeeva.

FILATELIE

NOI EMISIUNI R.P.R CU TEMA „COSMOS"

Filateliştii pasionaţi de tematica „Cosmos" — tema cea mai populară în lumea întreagă — şi-au putut îmbogăţi în ultimul timp colecţiile cu mai multe piese interesante.

● Astfel, săptămîna aceasta a fost pusă în circulaţie plicul „prima zi a emisiunii" la seria de mărci poştale dedicată primului zbor în grup a două nave cosmice (Vostok 3 şi Vostok 4).

Plicul, cu un sugestiv desen în două culori, reprezentînd startul navelor cosmice, este francat cu întreaga emisiune (55 bani, 1,60 lei, 1,75 lei) şi este obliterat cu o frumoasă ştampilă specială pe care sînt schiţate — simbolic — cele două nave îngemănate.

● Tot în această săptămînă a fost pusă în vînzare emisiunea „Cosmonautica în slujba păcii", alcătuită din 4 valori dantelate. Mărcile, de 35 şi 55 bani, de 1,35 şi 1,75 lei, reproduc cîte trei din mărcile cu tema „Cosmos", puse în circulaţie în ţara noastră între anii 1957—1961. Pe fiecare marcă se profilează un porumbel, simbol al cosmonauticii sovietice puse în slujba păcii. Mărcile sînt pentru poşta aeriană.

● Aceleaşi mărci au apărut şi nedantelate, toate patru valorile formînd un bloc. Un porumbel al păcii este profilat pe întregul bloc.

● A mai fost pus în circulaţie un plic în cinstea aniversării unui an de cînd G. S. Titov a realizat zborul în Cosmos cu nava „Vostok 2".

Plicul este francat cu două din valorile emisiunii „Al doilea om în Cosmos" şi este obliterat cu o ştampilă specială avînd acelaşi desen ca cel de pe plic.

DOUĂ SUPRATIPĂRURI

Excepţionalele succese obţinute în acest an de sportivii din ţara noastră au avut ecou şi în filatelie.

Marca poştală apărută în cinstea Turneului de Juniori U.E.F.A. a fost supratipărită cu textul „1962 Campioană europeană", cu o nouă valoare nominală, 2 lei.

De asemenea, marca pusă în circulaţie cu prilejul celei de a II-a ediţii a Campionatelor mondiale feminine de handbal în 7, a fost supratipărită cu textul „Campioană mondială", avînd un nou nominal, 3 lei.

Pentru ambele supratipăruri a apărut şi cîte un plic aniversar, cu marca respectivă şi cu cîte o frumoasă obliterare ocazională.

NOI PLICURI „PRIMA ZI"

Au fost puse în circulaţie trei plicuri „prima zi a emisiunii" la seria de mărci poştale „Pescuitul sportiv".

Plicurile, deosebit de reuşite, în cîte două culori, pe hîrtie cretată, sînt francate cu cele 8 valori ale emisiunii şi sînt obliterate cu o ştampilă specială.

Conferinţă

Comitetul de stat pentru cultură şi artă — Consiliul pentru răspîndirea cunoştinţelor cultural-ştiinţifice, organizează mîine, duminică 26 august, ora 19, la estrada amatorilor din parcul Herăstrău conferinţa intitulată „Chirurgia cancerului". Va vorbi dr. Nicolae Ionescu de la Institutul de oncologie, membru al delegaţiei de medici romîni participanţi la Congresul de oncologie de la Moscova. Va urma un program artistic.

Cuvinte încrucişate — In pădure

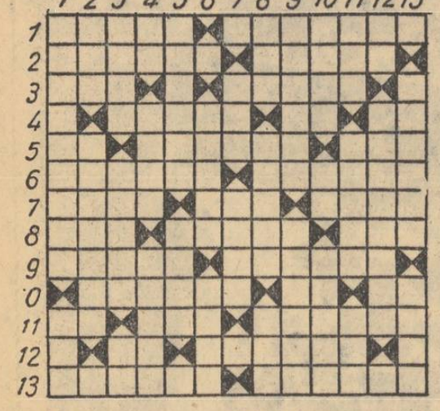

ORIZONTAL: 1) Pădurice de arbori tineri şi de lăstari — Trunchiuri de copaci... de pe Valea Prahovei. 2) Cunoscut scriitor sovietic, autorul romanului „Pădurea rusească" — Grămadă de lemne. 3) Organizează excursii spre munţi sau la mare — „Pădurea" de Ostrovski sau „Arborele genealogic" de Lucia Demetrius. 4) Arbori cu fructe comestibile — Intr-un... stejar! — La revedere! 5) In soc! — A vesti — Alt arbore roditor. 6) Arbore cu lemn elastic, folosit în industrie — Element arhitectural. 7) Ziua precedentă — Arbore cu flori parfumate — Şiret. 8) Intins — Nuia flexibilă, tăiată din pădure — Epoci. 9) Văd lumina tiparului o dată pe an — Ferăstraie mecanice. 10) Bîrne groase de lemn — Brăzdez ogorul — Consoane. 11) Nota... fagului — Aceea — Prin apropiere (pop.). 12) Se înnoieşte în clinchetul de pahare din jurul pomului de iarnă — Izvorăşte din munţii „Pădurea Neagră". 13) „Trei Brazi" — A se prinde.

VERTICAL: 1) Colorează frunzişul pădurilor — Una din întrebuinţările lemnului. 2) Mamifer nordic... cu ramuri în coarne... — şi o ramură de copac. 3) Nimic — Arbore înrudit cu paltinul — Primele din alfabet. 4) Bine! — Frlcoşi — Plantă agăţătoare din pădurile tropicale. 5) Varietate de stejar, cu o mare răspîndire în ţara noastră (pl.) — A sosi. 6) „...în codru", poezie de Coşbuc — Arbore răşinos cu frunze lungi, în formă de ace. 7) Se amestecă printre brazi şi molizi — Unitate de măsură a energiei (pl.). 8) Părţi mobile la şifonier — Vastă pădure de conifere din nordul Europei şi Asiei — Pitoresc lac vulcanic în Carpaţii noştri. 9) Arbore mare şi rămuros — Luat cu asalt. 10) Arbore răşinos care poate atinge peste 1000 de ani — Consoane — Greşeli. 11) Nume feminin — Coş de nuiele — Din refrenele populare. 12) Poftim! — Îşi duc viaţa în pădure. 13) Drum prin pădure — Atunci e căutată umbra şi răcoarea pădurilor.

I. PASCAL

DEZLEGAREA JOCULUI ANTERIOR „Pe cărare sub un brad"

ORIZONTAL: 1) Melodii — Camfor. 2) Amur — Sadoveanu. 3) Tînăr — Romanţe. 4) Ana — O. B. — Nuntaşi. 5) Se — Esenin — A — Ta. 6) Escu — Notat — Car. 7) C.E. — Mina — Rar — N. 8) Rudi — U.A. — Feriga. 9) A — Amic — Lumina. 10) Sătuc — Calup — R.A. 11) I.C. — N — D — Măritiş. 12) Naş — Păsări — R — T. 13) Oraviţa — Ecrane. 14) Şindrila — Idilă.

In vîrful peniţei

În Cişmigiu

(instantanee estivale)

Micul fotbalist

O minge zboară de pe sol
şi cade drept în căruior.
— Mămico! (strigă puştiul) Gol!
— Nu este „gol". E... Nicuşor.

Un îndrăgostit

Cuprins de-ai dragostei fiori,
nu-i zi să nu-i aducă flori;
dar numai subsemnatul ştiu
că trece-ntîi prin... Cişmigiu.

O pereche

Se plimbă-nlănţuiţi, pe cînd
în Cişmigiu coboară seara...
El mi-o prezintă (surizînd):
— Nu vă cunoaşteţi încă?... Vara!

O bătrînică

Sub un castan, se odihneşte,
zîmbind duios unei fetiţe...
Şi bunicuţa-şi aminteşte
de vremea cînd avea... codiţe

MIRCEA CODRESCU

Doleanţe... rimate

Fotbaliştilor de la Rapid

Succesul lor va fi splendid
Şi o să facă meciuri mari
De va avea acest „Rapid"
Numai compartimente... tari.

Tinerilor de la Viitorul

Ştiţi ce aşteaptă-acuma spectatorul
De la al tinereţii colectiv?
Prin jocul său s-arate „Viitorul"
Că-şi merită acest... indicativ.

Progresului

De o să-şi dea mereu tot interesul,
Pe stadion vom spune cu dreptate:
— La fel ca-n orice cîmp de-activitate
Şi-n fotbal iese-nvingător... Progresul!

Arbitrilor

Aceste lapidare cuvinţele
Le punem pentru voi la îndemînă:
Oricît ar fi partidele de grele
Nu trebuie să le scăpaţi... din mînă.

V. D. POPA

FORMAŢIILE DE AMATORI ÎN CONCURS

Şi în raionul V. I. Lenin a luat sfîrşit faza raională a întrecerii formaţiilor artistice de amatori din Capitală, organizată în cinstea celei de a XV-a aniversări a proclamării R.P.R. S-au prezentat 83 de echipe dintre care: 42 de brigăzi artistice de agitaţie, 21 de formaţii de dansuri, 5 coruri, 9 orchestre de muzică uşoară, 2 tarafuri, 3 echipe de teatru şi o formaţie de estradă. De asemenea la concurs au participat un număr de 87 de solişti.

De-ale circulaţiei

Ghicitoare cu tîlc

Ieri:

N-a fost orb, dar nu vedea
N-avea aripi, dar zbura.

Azi:

N-are somn, dar stă culcat
Nu e prunc, dar e-nfăşat...
(Un şofer cu trei proteze,
Amator de mari viteze...)

DAVID B. FLORIAN

Mici dialoguri cu...

Toamna

— Cînd vei sosi?... Te-ai hotărît?...
Vii cu tramvaiul sau pedestru?...
— Nu ştiu precis, dar ştiu atît:
am „viză" pentru... un trimestru.

Un pescar (leneş)

— Trageam un crap enorm de mare,
cînd... mi-a scăpat... S-a dus la fund...
— Eu cred că este o eroare!
N-ai tras, cumva, un somn... profund?

TIPURI

(In concediu)

Un îngîmfat (în munţi)

Umblînd mereu cu nasul sus,
îmi confiază îngîmfatul:
— „Îmi place muntele!... Nespus!"
(Se exceptează... Retezatul).

m.c.

Chibrituri cu „economie"

E primitivă teoria
De-a tot reduce gămălia:
Strămoşii n-o puneau deloc...
Deci: freacă băţul să ia foc!

Unuia care nu respectă curăţenia străzii.

Pe lîngă coş se duce puşcă,
Zvîrlind hîrtia pe bordură;
Degeaba are coşul gură
Cînd nici nu latră, nici nu muşcă.

D. MUNTEANU

După prima etapă a campionatului de fotbal

Din condica de sugestii şi reclamaţii a spectatorilor

de NELL COBAR

CALM

Cînd ajung în faţa porţii jucătorii să nu-şi piardă capul!

FORTA DE ŞUT

...După fiecare meci, să fie necesar schimbarea plaselor...

JOC FRUMOS

Meciul să nu se reducă la o goană după puncte

PRECIZIE LA POARTĂ

Şuturi prin surprindere, dar surpriza s-o aibă portarii nu... spectatorii!

JOC OFENSIV, DINAMIC

Echipele să nu pună accentul exclusiv pe apărare...

FĂRĂ COMODITĂŢI...

Înaintaşii să nu aştepte să fie... serviţi la picior!

SĂ NU SE CULCE PE LAURII... VICTORIEI

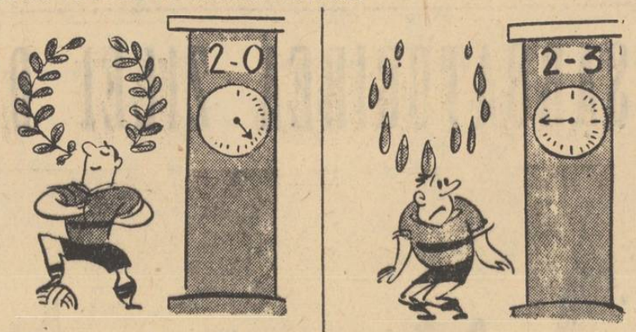

Echipa care a luat conducerea cu un punct, două, să nu uite că un meci... durează 90 de minute

JUCĂTORI COMPLEŢI

Jucătorii să înveţe să tragă la poartă cu ambele picioare

...SĂ NU ABUZEZE DE DRIBLING!

Mingea: — De cînd mă tot învîrteşti m-a apucat durerea de cap!... Şi acum ce-ai făcut?
— ...M-am driblat singur!...

CONTRAOFENSIVE FULGERĂTOARE

Portarul a prins şi... gol!
A marcat!!

OBIECTIVUL PRINCIPAL: CALITATEA!

Controlul tehnic de calitate (tribunele) după 90 minute de joc:
— Bine, băieţi!!...

PE TOT GLOBUL

Delegația „Adunării Generale de la Accra" primită de copreședinții Comitetului celor 18 state pentru dezarmare

GENEVA 25 (Agerpres). — TASS transmite :

Copreședinții Comitetului celor 18 state pentru dezarmare de la Geneva, V. V. Kuznețov și A. Dean au primit la 24 august în Palatul Națiunilor, o delegație a „Adunării Generale de la Accra".

Delegația a înmînat copreședinților comitetului documentele Adunării generale „O lume fără bombe" care a avut loc anul acesta la Accra.

Între copreședinții comitetului și membrii delegației a avut loc o convorbire.

Șeful delegației U.R.S.S., V. V. Kuznețov, a mulțumit delegației pentru vizită și a declarat că U.R.S.S. salută eforturile tuturor acelora care se pronunță pentru pace și dezarmare.

★

♦ La 24 august, Comitetul celor 18 țări pentru dezarmare a ținut o ședință plenară.

Înainte de începutul discuțiilor, copreședinții comitetului au raportat despre întrevederile lor la care, în conformitate cu propunerea delegațiilor indiei și R.A.U., aprobată de comitet, au examinat măsurile practice în vederea unui acord cu privire la încetarea experiențelor nucleare. (Din presa de dimineață).

Militarismul german — adevăratul dușman al poporului german

BONN 25 (Agerpres).

Într-un articol publicat în ziarul „DEUTSCHE VOLKSZEITUNG", Lorenz Knorr, membru al conducerii partidului vest-german „Uniunea germană a păcii", critică cu asprime politica externă și internă a guvernului de la Bonn. *Ceea ce întreaga lume numește în prezent sfîrșitul erei politice a lui Adenauer*, declară Knorr, *reprezintă un nou faliment al aceleiași concepții politice care a suferit un fiasco pe vremea lui Wilhelm al II-lea și a lui Hitler.* Pentru a treia oară în decursul vieții unei singure generații politica se axează în mod unilateral pe puterea militară.

Din nou, ca și în anii 1914 și 1939 — scrie Knorr — se afirmă că țara noastră este amenințată de un dușman rău, *deși poporul german s-a convins prin propria-i experiență că dușmanul se află nu în Franța, nu în Anglia și nu în Rusia, ci în propria-i țară — în militarismul german. Dușmanul se află și în prezent în propria noastră țară*, subliniază Knorr. *El este acolo de unde se aud cereri privind înarmarea atomică, unde se îndeamnă la „acaparare unui nou spațiu în Răsărit".*

În interesele poporului german, subliniază autorul, *„era lui Adenauer trebuie să se termine altfel decît era lui Wilhelm al II-lea și era lui Hitler".* După părerea lui Knorr, în momentul de față în R.F.G. se vor găsi destui lideri progresiști care să poată promova o orientare mai justă și mai realistă în politica externă și internă a R.F.G. „Principalul lucru care ne lipsește în prezent, scrie el, este unirea tuturor forțelor de opoziție. Dacă s-ar reuși să se aducă la același numitor opoziția față de politica militaristă a lui Adenauer — Strauss — Wehner, atunci s-ar apropia foarte mult momentul unei cotituri radicale în politica germană"

Secretarul general provizoriu al O. N. U. a plecat la Moscova

NEW YORK 25 (Agerpres). TASS transmite :

În seara de 24 august U Thant, secretarul general provizoriu al O.N.U., a părăsit New Yorkul plecînd la Moscova. La invitația Uniunii Sovietice, U Thant va vizita Uniunea Sovietică. După vizita în U.R.S.S., secretarul general provizoriu al O.N.U. va vizita Polonia, Cehoslovacia, Austria.

Demisia guvernului Ecuadorului

QUITO 25 (Agerpres).

La 24 august guvernul Ecuadorului a demisionat. Agenția Associated Press anunță că demisia guvernului se datorează situației incordate din țară, creată în urma grevei generale a funcționarilor bancari.

★

GUAYAQUIL 25 (Agerpres) TASS transmite :

De trei zile continuă la Guayaquil (Ecuador) greva generală a funcționarilor bancari, care protestează împotriva închiderii băncilor particulare și concedierilor masive. Greviștii cer anularea acestei hotărîri și reprimirea la lucru a tuturor celor concediați.

Această grevă se află în centrul atenției opiniei publice din Ecuador. Muncitorii din diferite fabrici și funcționari din instituțiile de stat declară grevă în semn de solidaritate cu funcționarii bancari. Federația lucrătorilor din medicină din provincia Guayas a adresat președintelui țării o telegramă în care se subliniază că întregul personal din spitale, clinici și sanatorii, care fac parte din federație, va declara grevă peste 48 de ore dacă conflictul cu funcționarii bancari nu va fi reglementat pînă atunci.

Situația critică a asistenței medicale în Turcia

ANKARA 25 (Agerpres).

Fostul ministru al sănătății al Turciei, prof. R. Uner, a publicat o carte în care descrie situația asistenței medicale în Turcia.

După părerea prof. Uner, salariul extrem de scăzut îi determină pe medici să se mute în marile orașe ale țării — Istanbul, Ankara și Izmir — să caute de lucru în străinătate sau să se ocupe de alte profesii. Datorită acestui lucru, regiuni întregi din Anatolia răsăriteană rămîn fără medici. De pildă, din 12.000 de medici cu diplomă, 2.000 lucrează în străinătate, iar 3.000 lucrează în alte specialități. Din cei 7.000 de medici care lucrează în specialitatea lor peste 3.000 se află la Istanbul, în timp ce 51 vilaiete din Anatolia sînt deservite de numai 1.628 medici.

În unele regiuni ale Turciei revine un singur medic la 25—30 mii de locuitori.

NU de mult guvernul rasist al Republicii Sud-Africane a adoptat decizia care urmează a face din Johannesburg și alte mari orașe sud-africane orașe „absolut albe". Locuitorii celor două cartiere negre ale Johannesburgului — care pînă la această decizie beneficiau de derogare de la legea „cu privire la domiciliul stabilit pentru diferitele grupuri rasiale", în virtutea căreia populația de culoare poate fi oricînd evacuată din marile orașe și trimisă în cunoscutele rezervații, veritabile lagăre de concentrare — sînt obligați să părăsească orașul.

Pentru a grăbi procesul de evacuare autoritățile sud-africane au inițiat un program de așazisă „asanare" a orașului, program început prin dărîmarea imobilelor din cartierele locuite de populația de culoare a Johannesburgului.

În fotografie: se aplică „programul de asanare".

Un bilanț grăitor

SAIGON 25 (Agerpres). —

După cum relatează agenția „ELIBERAREA", recent a avut loc o ședință a Comitetului permanent al C.C. al Frontului Național de Eliberare din Vietnamul de sud, la care a fost aprobat rezultatul luptei populației sud-vietnameze împotriva clicii americano-diemiste în primul semestru al anului 1962. În decurs de șase luni la mitingurile și demonstrațiile de protest, organizate în Vietnamul de sud împotriva terorii și a represiunilor din partea autorităților diemiste, au participat 12.500.000 de persoane.

Peste 1.400.000 locuitori ai Vietnamului de sud au participat direct la diverse acțiuni de luptă.

În această perioadă, între populație, detașamente ale gărzilor populare și trupe americano-diemiste au avut loc 3.500 de ciocniri armate în care au fost uciși, răniți sau luați prizonieri 16.770 de soldați și ofițeri din armata diemistă, printre care cifra ofițeri americani cu gradele de maior și locotenent colonel. În această perioadă populația și detașamentele gărzilor populare au capturat peste 30.000 de puști, au dezarmat complet 58 de posturi militare și au doborît 11 avioane. În primele șase luni ale anului curent 15.288 de soldați au dezertat din armata diemistă, trecînd de partea poporului.

IN ANUL 1961, în R.F.G. s-au comis peste două milioane de infracțiuni. Datele statistice publicate la Bonn includ și Berlinul occidental. Aproape jumătate din aceste delicte au fost comise în marile orașe.

Cel mai numeros grup de delicvenți îl formează tineretul în vîrstă de 18—21 de ani, precum și tinerii între 14—18 ani. În 1961 au fost dați în judecată pentru infracțiuni penale aproape 50 000 de copii.

„Alianța pentru progres" este inacceptabilă pentru poporul chilian

Declarația vicepreședintelui senatului chilian

SANTIAGO 25 (Agerpres). —

Luînd cuvîntul în senatul chilian, vicepreședintele senatului, Isaure Torres, a declarat că planul nord-american „Alianța pentru progres" este inacceptabil pentru poporul chilian, întrucît leagă acordarea ajutorului economic de condiții politice. Torres a subliniat că una din cauzele eșecului acestui plan se datorește politicii economice a S.U.A. față de țările Americii Latine, întrucît monopolurile nord-americane reduc în permanență prețurile la materiile prime importate din această regiune a lumii. Vicepreședintele senatului chilian a cerut de asemenea ca diferitele misiuni economice din S.U.A., sosite în Chile pentru a impune „reforme" în totală discordanță cu actualele stări de lucruri, să părăsească țara.

Potrivit relatărilor presei chiliene, una din aceste misiuni, controlată de Fondul monetar internațional, exercită presiuni pe lîngă guvernul chilian pentru o nouă devalorizare a monedei, ceea ce va duce la scăderea veniturilor țării provenite din exporturi.

Obiectivul cu... o mie de ochi

(Urmare din pag. I)

de metri pătrați, în noi spații verzi și au reamenajat, totodată, o suprafață de 4.200 de metri pătrați din spațiile verzi existente.

A fost primul succes al exigenței, dar nu cel mai important. Deficiențele ceva mai mari întîlnite au fost aduse, neîntîrziat, la cunoștința secțiilor de resort din sfatul popular. Ca urmare, într-un timp record — aproximativ o săptămînă — secția de gospodărie comunală a înlăturat degradările survenite, în ultima vreme, pe bulevardele Aviatorilor, Magheru, Bălcescu, Ana Ipătescu și Kalinin, pe șoselele București-Ploiești și N. Titulescu, pe străzile Radu Beller, Măguriței, Constantin Brîncoveanu și altele. În total, s-au făcut reparații pe 24.500 de metri pătrați de străzi. Tot pe baza sesizărilor echipelor, secția de gospodărie comunală a luat măsuri suplimentare pentru îngrijirea spațiilor verzi. S-a organizat munca de stropire a parcurilor în trei schimburi (pînă atunci se lucra în două schimburi) iar numărul echipelor de stropire a fost mărit cu încă 15.

Secția comercială a avut și ea de lucru în urma exigenței „fotografierii". Unele deficiențe de ordin igienic, semnalate de echipele de control obștesc la magazinul de produse lactate din piața Amzei, bufetul „Patria", magazinul „Comaliment" de pe bulevardul Magheru și altele, au fost înlăturate. La fel, a fost lichidat aspectul necorespunzător pe care îl crea, în unele piețe și în fața unor magazine, depozitarea lăzilor și a altor ambalaje. S-au ridicat ambalajele aglomerate în fața magazinelor din bulevardul I. G. Duca nr. 3—5, calea Griviței nr. 115 și în piața 30 Decembrie. Unității Aprozar din piața 30 Decembrie, secția comercială i-a destinat un teren special pentru depozitarea ambalajelor și a mărfurilor.

Alte echipe — în număr de 19 — și-au îndreptat... obiectivul înspre punctele aglomerate ale raionului, pentru „fotografierea" lipsurilor în păstrarea curățeniei de către cetățeni. În stațiile mai importante de tramvaie, autobuze și troleibuze din piețele Buzești, 30 Decembrie, Dorobanți, bulevardul Magheru, în holul cinematografului „Patria", la Gara de Nord și în alte locuri, membrii echipelor au purtat și ei discuții cu trecătorii asupra necesității de a se acorda o atenție deosebită curățeniei.

În genere, această originală „fotografiere" a raionului, îndeplinită cu operativitate și simț de răspundere, merită să fie relevată. Ea a dovedit încă o dată cît de prețios este sprijinul pe care cetățenii îl acordă cu entuziasm, la îndemnul organizațiilor de partid din cartiere și al organizațiilor obștești. De pe urma lui, înfățișarea raionului a cîștigat noi trăsături de proaspătă frumusețe.

În cîteva rînduri

♦ Guvernul sovietic a adresat guvernului S.U.A. o notă în care protestează cu hotărîre împotriva unor acțiuni primejdioase săvîrșite în sectorul american al Berlinului occidental cu îngăduința autorităților de ocupație ale S.U.A.

♦ La 22 august a fost dată publicității la Berlin declarația guvernului Republicii Democrate Germane în legătură cu hotărîrea guvernului sovietic de a desființa Comandamentul garnizoanei trupelor sovietice din Berlin. În declarație se arată că adoptînd hotărîrea cu privire la desființarea Comandamentului garnizoanei trupelor sovietice din Berlin, guvernul Uniunii Sovietice s-a consultat cu guvernul R.D.G. (Din presa de dimineață).

BERLINUL OCCIDENTAL „continuă să rămînă o bombă incendiară cu acțiune întîrziată care trebuie făcută inofensivă" — scrie săptămînalul laburist „TRIBUNE".

Nu se pot trece pur și simplu cu vederea declarațiile R.D.G. că în Berlinul occidental există organizații care se ocupă de sabotaj și de acțiuni subversive, subliniază săptămînalul.

FRANCISCO JULIAO, președintele Consiliului național al ligilor țărănești din Brazilia, a declarat la Rio de Janeiro că organizația pe care o reprezintă se împotrivește vizitei în Brazilia a președintelui Kennedy, proiectată să aibă loc în luna noiembrie.

LA LONDRA s-a anunțat oficial că ministrul de război al Angliei, Thorneycroft, va vizita la mijlocul lunii septembrie Statele Unite.

LA 24 AUGUST în Palatul Mare al Kremlinului și-a continuat lucrările Congresul al VI-lea al împuterniciților cooperației de consum din U.R.S.S. A continuat discutarea raportului cu privire la modificările în statutele organizațiilor cooperației de consum.

Apoi congresul a trecut la alegerea organelor de conducere și control ale Uniunii centrale a cooperativelor de consum din U.R.S.S.

♦ Comentînd noul plan de federalizare a Congoului, comentatorul postului de radio Mali arată că toate planurile de reglementare a problemei congoleze elaborate de țările occidentale și de aliații lor nu se ocupă de esența problemei și, prin urmare, nu slujesc decît intereselor societății străine „Union Minière", adevăratul stăpîn al Congoului în prezent. (Din presa de dimineață).

ÎN ȘEDINȚA din 24 august a Cabinetului de Miniștri al Japoniei, d-na Turuyo Kondo, ministrul de stat, șeful Direcției pentru cercetări științifice din Japonia, a cerut să fie lichidat poligonul american destinat exercițiilor de lansare a bombelor din apropierea orașului Mito, prefectura Ibaraky.

Cererea d-nei Kondo a fost aprobată de guvernul japonez.

♦ Nava cisternă sovietică „București" cu un deplasament de 27.000 tone, lansată recent la apă, va pleca în curînd spre Cuba cu o încărcătură de produse petroliere. (Din presa de dimineață).

DEPARTAMENTUL finanțelor S.U.A. a dat publicității un raport în care arată că datoria publică a Statelor Unite a atins pentru prima dată în istoria acestei țări suma de 300 miliarde dolari Raportul subliniază că la sfîrșitul săptămînii trecute datoria publică a S.U.A. era de 300.133.207.610 dolari, cu aproape un miliard de dolari mai mult decît la începutul săptămînii respective.

♦ „Criza politică-militară din Argentina continuă în mijlocul unei confuzii totale, și în capitala argentiniană circulă zvonuri tot mai persistente despre iminența unei lovituri de stat" — transmite corespondentul din Buenos Aires al agenției France Presse. (Din presa de dimineață).

ÎN NOAPTEA de 23 spre 24 august O.A.S.-iștii au săvîrșit un nou act terorist. Ei au făcut să explodeze o bombă în clădirea organizației locale a Partidului Comunist Francez din orașul Nantes. După cum anunță agenția France Presse, explozia a provocat „distrugeri serioase". Nu s-au înregistrat victime omenești.

♦ Un soldat din divizia I-a motorizată americană, care se află în Coreea de sud, a trecut în R.P.D. Coreeană. Soldatul, James Joseph Dresknock, nu a mai vrut să servească, din motive politice, în cadrul forțelor militare americane. (Din presa de dimineață).

ÎN CIUDA piedicilor și represiunilor polițienești, precum și a atacurilor unor bande de huligani fasciști, la San Jose s-au desfășurat lucrările conferinței regionale a țăranilor din Costa-Rica la care au participat reprezentanții a 16 organizații țărănești din această țară.

♦ La 23 august, în orașul Alger a avut loc un mare miting la care au luat cuvîntul conducători ai Biroului Politic al F.L.N. în cuvîntarea sa, Ben Bella a vorbit despre greutățile interne pe care le întîmpină țara și și-a exprimat convingerea că revoluția va învinge. (Din presa de dimineață).

♦ La 23 august, la Kabul, a avut loc o paradă militară în cinstea celei de-a 44-a aniversări a independenței Afganistanului. (Din presa de dimineață).

17 MORȚI ȘI 20.000 DE PERSOANE RĂMASE FĂRĂ ADĂPOST, acesta este bilanțul puternicului cutremur de pămînt care a avut loc la 21 august în sudul Italiei.

Agenția D.P.A. relatează că în urma acestui cutremur numeroase localități din sudul Italiei au rămas izolate ca urmare a prăbușirilor de teren.

Pagubele sînt evaluate la mai multe miliarde de lire.

♦ După cum transmite agenția P.A.P., la 23 august a avut loc la Varșovia o nouă întîlnire între ambasadorul Republicii Populare Chineze și ambasadorul Statelor Unite ale Americii. (Din presa de dimineață).

SĂPTĂMÎNALUL sindical vest-german „WELT DER ARBEIT" a publicat un articol consacrat rolului crescînd al băncilor în viața politică și economică a R.F.G. În acest articol se arată că trei bănci mari „Deutsche Bank", „Dresdener Bank" și „Kommerzbank" — controlează majoritatea întreprinderilor din R.F.G.

Sub crudul regim al tiraniei, instaurat în Portugalia de dictatorul Salazar, închisorile sînt arhipline. Dar poporul Portugaliei nu a plecat capul, el continuă să lupte împotriva dictaturii salazariste.

Fotografia noastră redă un aspect din timpul unei ciocniri dintre studenții lisabonezi și poliția lui Salazar.

În schimbul folosirii insulelor Azore

Salazar cere S.U.A. să sprijine efectiv politica sa în Africa

PARIS 25 (Agerpres).

Statele Unite intenționează să prelungească termenul de valabilitate a tratatului dintre S.U.A. și Portugalia care permite folosirea insulelor Azore drept bază militară americană. Acest tratat urmează să expire în decembrie a.c.

Ziarul „LA TRIBUNE DES NATIONS" subliniază că Pentagonului nu-i va fi greu să obțină asentimentul guvernului Salazar, însă dictatorul portughez cere în schimb Statelor Unite noi livrări de arme și sprijinirea și mai fățișă a politicii sale coloniale în Africa.

După cum subliniază ziarul, Salazar insistă ca în O.N.U., „țările care se află nemijlocit sub influența americană să sprijine efectiv politica sa africană". Aceste cereri, scrie „La Tribune des Nations" au fost primite în mod pozitiv de către Pentagon.

Sărbătorirea zilei de 23 August peste hotare

Telegrame

Tovarășul GHEORGHE GHEORGHIU-DEJ, prim-secretar al Comitetului Central al Partidului Muncitoresc Român, președintele Consiliului de Stat al Republicii Populare Romîne, și tovarășul ION GHEORGHE MAURER, președintele Consiliului de Miniștri al Republicii Populare Romîne, au primit telegrame de felicitare cu prilejul celei de a 18-a aniversări a zilei de 23 August din partea tovarășilor: J. TEDENBAL, prim-secretar al Comitetului Central al P.P.R.M., președintele Consiliului de Miniștri al R.P. Mongole, J. SAMBU, președintele Prezidiului Marelui Hural Popular al R.P. Mongole; WLADYSLAW GOMULKA, prim-secretar al Comitetului Central al Partidului Muncitoresc Unit Polonez, ALEKSANDER ZAWADZKI, președintele Consiliului de Stat al Republicii Populare Polone, JOZEF CYRANKIEWICZ, președintele Consiliului de Miniștri al Republicii Populare Polone; JANOS KADAR, prim-secretar al Comitetului Central al Partidului Muncitoresc Socialist Ungar, președintele Guvernului Revoluționar Muncitoresc-Țărănesc Ungar, ISTVAN DOBI, președintele Consiliului Prezidențial al Republicii Populare Ungare; HO ȘI MIN, președintele Republicii Democrate Vietnam, PAM VAN DONG, prim-ministru al Republicii Democrate Vietnam.

Cu ocazia celei de a 18-a aniversări a eliberării Romîniei de sub jugul fascist, Comitetul Central al PARTIDULUI MUNCITORESC ROMÎN a primit telegrame de felicitare din partea COMITETULUI CENTRAL AL PARTIDULUI COMUNIST DIN GRECIA și a președintelui Comitetului Central al Partidului Comunist din Indonezia, D. N. AIDIT.

Președintele Consiliului de Stat al Republicii Populare Romîne, GHEORGHE GHEORGHIU-DEJ a primit telegrame de felicitare cu prilejul sărbătorii naționale a Romîniei din partea președintelui Republicii Arabe Unite, GAMAL ABDEL NASSER; regelui Belgiei, BAUDOUIN; președintelui ad-interim al Consiliului Revoluționar al Uniunii Birmane, AUNG GYI; președintelui Republicii Franceze, CHARLES DE GAULLE; președintelui Consiliului Suveranității al Irakului, MOHAMMED NAJIB AL RUBEI; președintelui Republicii Italia, ANTONIO SEGNI; președintelui Republicii Turcia, CEMAL GÜRSEL.

Președintele Consiliului de Stat al Republicii Populare Romîne, GHEORGHE GHEORGHIU-DEJ, a primit o telegramă din partea ministrului S.U.A. la București, WILLIAM A. CRAWFORD, în care acesta transmite poporului român, în numele președintelui și poporului Statelor Unite ale Americii, urări de bine cu ocazia zilei de 23 August.

R. P. Bulgaria

SOFIA 25 (Agerpres).

În seara zilei de 23 august, ambasadorul R.P. Romîne la Sofia, Mihai Marin, a oferit o recepție cu ocazia celei de-a 18-a aniversări a eliberării Romîniei. La recepție au participat Anton Iugov, președintele Consiliului de Miniștri al R.P. Bulgaria, Ivan Mihailov, vicepreședinte al Consiliului de Miniștri, membru al Biroului Politic al C.C. al P.C. Bulgar, Mitko Grigorov, secretar al C.C. al P.C.B., membru al Biroului Politic al C.C. al P.C. Bulgar, Gheorghi Tankov, vicepreședinte al Consiliului de Miniștri, membru al Biroului Politic al C.C. al P.C. Bulgar, Tano Tolov, secretar al C.C. al P.C. Bulgar, Dimităr Dimov, membru supleant al Biroului Politic al C.C. al P.C. Bulgar, Gh. Traikov, prim-vicepreședinte al Consiliului de Miniștri, secretar al Uniunii Populare Agrare din Bulgaria, Gh. Kulișev, vicepreședinte al Prezidiului Adunării Populare a R.P. Bulgaria, miniștri, reprezentanți ai organizațiilor politice și obștești, academicieni, oameni de artă și cultură, ziariști.

Au luat de asemenea parte membri ai misiunilor diplomatice acreditați la Sofia, ziariști bulgari și străini.

Recepția s-a desfășurat într-o atmosferă caldă și prietenească

R. D. Germană

BERLIN 25 (Agerpres). —

Ambasadorul R. P. Romîne în R. D. Germană, dr. Ștefan Cleja, a oferit în sala de marmură a Casei Ministerelor din Berlin un cocteil cu prilejul sărbătorii naționale a Romîniei. Au participat: Alfred Neumann, membru al Biroului Politic al C.C. al P.S.U.G., Heinrich Homann, Manfred Gerlach, Hans Rietz, vicepreședinți ai Consiliului de Stat, dr. Lothar Bolz, vicepreședinte al Consiliului de Miniștri și ministrul afacerilor externe al R. D. Germane, Max Suhrbier, vicepreședinte al Consiliului de Miniștri, reprezentanți ai vieții publice, oameni de artă și cultură, ziariști. Au fost de față șefii misiunilor diplomatice și alți membri ai corpului diplomatic.

R. D. Vietnam

HANOI 25 (Agerpres).

Cu prilejul zilei de 23 August Comitetul pentru relațiile culturale cu străinătatea din R.D. Vietnam a oferit o gală cu filmul romînesc „Străzile au amintiri". La gală au asistat Toan, președintele Comitetului pentru relațiile culturale cu străinătatea, Tien, locțiitor al ministruiui afacerilor externe, Nghia, locțiitor al ministrului industriei grele, oameni de cultură, ziariști, activiști de partid și de stat, șefi ai misiunilor diplomatice, membri ai corpului diplomatic și ai ambasadei R.P. Romîne la Hanoi.

La posturile de radio din R.D. Vietnam se desfășoară săptămîna muzicii romînești. La Hanoi și în provincie se prezintă filme romînești. Vasile Pogaceanu, ambasadorul R.P. Romîne la Hanoi, a luat cuvîntul la posturile de radio ale R.D. Vietnam.

La 23 august a avut loc deschiderea expoziției de artă populară din R.P.R. La deschiderea expoziției au asistat Uy, vicepreședinte al Comitetului pentru relațiile culturale cu străinătatea, reprezentanți ai instituțiilor centrale din Hanoi, oameni de artă, atașați culturali, precum și ambasadorul R.P.R.

R. P. F. Iugoslavia

BELGRAD 25 (Agerpres). —

Ambasadorul R. P. Romîne la Belgrad, Ion Rab, a oferit la 23 august un cocteil la care au participat: Marijan Brecelj, membru al Vecei Executive Federative, Iosip Djerdjea și Voin Guzina, adjuncți ai secretarului de stat pentru afacerile externe, Drago Vucinici, secretar al Comisiei pentru relațiile culturale cu străinătatea, generalul colonel Bogdan Oresceanin, șef adjunct al marelui stat major al armatei iugoslave, generali și ofițeri superiori, numeroși oameni de cultură și artă, reprezentanți ai minorității romîne din R.P.F. Iugoslavia, membri ai corpului diplomatic, ziariști iugoslavi și străini.

Cocteilul s-a desfășurat într-o atmosferă prietenească.

Italia

ROMA 25 (Agerpres). —

Ministrul R. P. Romîne la Roma, Pompiliu Macovei, a oferit la 23 august un cocteil la care au participat peste 400 de persoane. Au fost prezenți: Carlo Russo, ministru adjunct al afacerilor externe, Giorgio Ciraolo, ministru plenipotențiar, director adjunct al relațiilor culturale din Ministerul Afacerilor Externe, funcționari superiori ai Ministerului Afacerilor Externe, deputați, senatori, reprezentanți ai cercurilor de afaceri, academicieni, oameni de artă și cultură, ziariști.

Au participat de asemenea reprezentanți ai corpului diplomatic acreditați la Roma.

Puternica grevă a funcționarilor de la serviciile de poștă și telecomunicații din Argentina

BUENOS AIRES 25 (Agerpres).

Peste 45.000 de funcționari de la serviciile de poștă și telecomunicații din Argentina au declarat grevă la 24 august pe termen nelimitat, cerînd plata imediată a salariilor pe luna iulie și protestînd împotriva hotărîrii guvernului de a efectua plățile prin intermediul unor „bonuri". După cum transmite agenția France Presse, ca urmare a grevei, 40.000 de telegrame și mii de saci cu corespondență nu mai pot ajunge la destinatarii lor.

Greva declanșată la 24 august este o urmare a agravării în continuare a situației economice a Argentinei. Lutul cuvîntul la posturile de radio și televiziune, ministrul argentinean al economiei, Alvaro Alsogaray a atras atenția asupra pregătirilor comandanților militari în vederea unei lovituri de stat și a declarat că rebeliunea recentă a generalului Federico Toranzo Montero a costat Argentina 210 milioane de dolari prin reducerea comerțului exterior. În același timp, la Buenos Aires s-a anunțat că deficitul bugetar al Argentinei pe primele opt luni ale anului fiscal: noiembrie 1961 — octombrie 1962 s-a ridicat la 37.701.000.000 pesos

Răspunzînd încercării guvernului de a ieși din criza economică pe calea aruncării unor noi poveri pe umerii oamenilor muncii, Confederația muncii din Argentina a dat publicității o declarație în care arată că muncitorii argentineni sînt gata să declare imediat grevă generală dacă guvernul nu va lua măsuri pentru a plăti salariile restante, a asigura locuri de muncă șomerilor și a pune capăt creșterii prețurilor.

ECOURI ECOURI

Banul public și Departamentul de stat al S.U.A.

DEPARTAMENTUL de Stat al S.U.A. nu poate să facă față cheltuielilor de reprezentare. A spus-o în urmă cu cîțiva ani, cu prilejul unei discuții în jurul „sărăciei" conferințelor de presă ale reprezentanților diplomatice americane, Loy Henderson, pe atunci adjunct al secretarului Departamentului de Stat. A reafirmat-o însuși președintele Kennedy recent, în legătură cu demisia ambasadorului american la Paris. (Ambasadorul a afirmat că părăsește funcția diplomatică pentru a o relua pe aceea de vicepreședinte al întreprinderii Arthur D. Little Inc., deoarece aceasta din urmă este mai remuneratorie și îi dă posibilitatea de a-și întreține cum trebuie familia). Președintele a recunoscut — arăta agenția „Associated Press" — că cheltuielile de reprezentare care se plătesc ambasadorilor S.U.A. „sînt încă prea mici" și că ambasadorul Gavin „care are familie și copii de crescut nu a primit fonduri suficiente pentru a face față răspunderilor sale familiale așa cum ar fi dorit."

Desigur că nu este cazul să-l plîngem pe ambasadorul Gavin și nici să încercăm a ghici ceea ce înțelege el prin a face față răspunderilor sale familiale. Fără a intra în detaliile reale ale demisiei, să ne oprim doar asupra concluziei ce s-a tras de pe urma discuției cu privire la caracterul ei financiar și anume acela că Departamentul de stat administrează extrem de parcimonios fondurile care-i sînt puse la dispoziție. Contribuabilul american n-ar avea deci motive, cel puțin în această direcție, să se plîngă de modul în care se cheltuiesc banii săi.

O notiță recentă a revistei „U.S. News and World Report" arată că lucrurile nu stau tocmai așa. Deputatul John J. Rooney, informa revista, a arătat în Congres că uneori Departamentul de Stat dovedește o largheță inexplicabilă. Așa, de pildă, el amintea — printre altele — că s-au cheltuit 70.000 dolari pentru a se construi o locuință pentru ambasadorul S.U.A. la Kampala (Uganda) oraș cu o populație de numai 55.000 locuitori. La Ouagadougou din Volta Superioară cu o populație de 65.000 locuitori S.U.A. întrețin 30 de funcționari și ocupă 10 clădiri cu birouri și reședințe. Într-alt oraș african, de aceleași proporții, Gabon, se prevede cheltuirea a 622.000 dolari pentru mobilier și locuințe destinate unui număr de zece americani.

Firește, nici deputatul Rooney n-a atins decît aspectele minore ale problemei. De altfel, larghețea dovedită în cheltuielile amintite este inexplicabilă numai pentru cine nu vrea să privească fondul real al problemei. Cheltuielile respective sînt de fapt investiții pentru ușurarea pătrunderii neocolonialismului american în Africa. Dar chiar și aceste cifre sînt minime în comparație cu milioanele ce se irosesc pentru asemenea acțiuni ca întreținerea contrarevoluționarilor din Cuba sau a altor otrepe fasciste, cu sumele alocate propagandei împotriva țărilor socialiste. Aceste sume întrec cu mult pretențiile unui ambasador — oricît de exorbitante ar fi ele — sau cheltuielile pentru o recepție decentă, ca și cele pentru amenajarea diferitelor reprezentanțe mai mult sau mai puțin diplomatice în micile orașe africane.

Diplomația americană — menită să susțină politica „războiului rece", a bazelor militare și a înarmării excesive — este deci suficient de costisitoare și plîngerea unui ambasador mai mult sau mai puțin pretențios nu poate face să se creadă că Departamentul de stat menajează banul public.

S. GL.

„Cupa Eliberării" a revenit pugiliştilor de la Dinamo

Amatorii de box prezenţi aseară în tribuna velodromului Dinamo au avut prilejul să vizioneze din nou o reuşită gală. Succesul a fost asigurat de prezenţa unora dintre cei mai valoroşi pugilişti din Capitală: campioni naţionali, maeştri ai sportului şi membri ai loturilor republicane de seniori şi juniori.

Reuniunea a debutat printr-un meci atractiv susţinut de L. Ambruş şi I. Iordache. *Deşi a căutat să aibă o bună comportare blocîndu-se corect şi ieşind la atac cu curaj, Iordache nu a putut face faţă rutinatului său adversar care pe alocuri a dominat net. Decizia la puncte a revenit lui Ambruş. Au urcat apoi în ring* C. Crudu *(revelaţia ultimelor întîlniri internaţionale)* şi S. Crăciun *(semifinalistul campionatului republican). Meciul lor de o tărie excepţională (fără a fi însă neglijată şi latura tehnică) a entuziasmat publicul spectator. Au plăcut în mod deosebit ultimele două reprize cînd ambii boxeri au declanşat lovituri variate. Victorios, cu un infim avantaj, a fost declarat Crăciun, pentru o mai bună adresă în lovituri.*

Fostul campion al „penelor" C. Gheorghiu *a jonglat pur şi simplu cu D. Enache, cîştigînd detaşat la puncte. Foarte rapid s-a impus D. Minea în faţa lui I. Petrescu. După o repriză egală, în cea de a doua, metalurgistul a pornit hotărît la atac plasînd lovituri decisive. Lupta a devenit curînd inegală şi arbitrul a oprit meciul pentru inferioritatea lui Petrescu, declarînd învingător prin abandonul adversarului pe D. Minea.*

Prezentîndu-se mai bine pregătit decît în evoluţiile anterioare, I. Ioniţă i-a dat o replică dîrză lui T. Pintilie Superior ca valoare, Pintilie a punctat mai mult şi eficace, terminînd învingător la puncte.

S. CRACIUN

Deşi fac parte din acelaşi club, dinamoviştii M. Dumitrescu *şi* Gh. Ciurea *şi-au disputat cu multă ardoare şansele, timp de două reprize. In a treia,* Dumitrescu *a lovit foarte puternic şi Ciurea n-a mai rezistat loviturilor, întîlnirea fiind oprită de arbitru pentru rănirea acestuia din urmă.*

După o întrecere epuizantă cu lovituri excesiv de dure, Gh. Ilie a obţinut decizia la puncte în dauna lui F. Surugiu.

I. Monea *şi* V. Mariuţan *au făcut pur şi simplu acte de prezenţă, adversarii lor T. Niculaie şi T. Basarab fiind cu mult inferiori ca valoare. Monea a cîştigat prin K. O. iar Mariuţan a fost declarat învingător la puncte.*

Trofeul pus în joc a revenit pugiliştilor de la clubul Dinamo.

D. PORUMBACU

De peste hotare

● In cadrul întrecerilor „Dinamoviadei" de tir de la Budapesta, proba de armă liberă calibru redus 3x40, a fost cîştigată de Ciuian (Dinamo Moscova) cu 1.150 puncte. In prima manşă a probei de pistol viteză au fost înregistrate rezultate excelente. Conduce reprezentantul clubului Dinamo Bucureşti, Ştefan Petrescu, cu 297 puncte. El este urmat de Zabelin (Dinamo Moscova) cu acelaşi punctaj, şi de Tripşa (Dinamo Bucureşti) cu 295 puncte.

● Echipele U.R.S.S., Iugoslaviei, R. P. Ungare şi R. D. Germane s-au calificat în turneul final al competiţiei de polo pe apă din cadrul campionatelor europene de la Leipzig. In meciul decisiv pentru calificare selecţionata R. P. Romîne a făcut joc egal 3-3 cu echipa R. D. Germane. Echipa R. P. Romîne va juca acum în turneul pentru locurile 5-8.

Întrecerea şahistelor continuă

Runda a V-a a grupei semifinale din Capitală a campionatului republican feminin de şah a fost cea mai disputată. Din cele cinci partide programate, nu mai puţin de patru partide au fost întrerupte. De altfel, jucătoarele au efectuat numeroase alte mutări şi la reluarea partidelor pînă au reuşit să-şi creeze un mic avantaj poziţional sau de piese. Partida dintre Ananiţa Jigău şi Natalia Iliescu nu s-a terminat nici la reluare astfel că cele două jucătoare urmează să ia loc la aceeaşi masă pentru a treia oară! Celelalte partide continuate s-au încheiat cu rezultatele: Margareta Teodorescu — Domniţa Sutiman 1—0; Tereza Urzică—Hilda Petri remiză; Doina Turturea — Veturia Simu 1-0. Singurul rezultat consemnat în primele 5 ore de joc, a fost cel dintre Zari Karibian şi Venera Diaconu, in care prima jucătoare a obţinut victoria.

In runda a VI-a, o singură jucătoare a reuşit să obţină a doua victorie consecutivă. Aceasta este Zari Karibian, care a speculat jocul inexact din deschidere al Ananiţei Jigău. Net superioară, Veturia Simu a învins-o pe Venera Diaconu. Spectaculos a cîştigat Tereza Urzică (în urma unui atac, a capturat dama) în faţa Domniţei Sutiman. Prin remiză au luat sfîrşit partidele dintre următoarele jucătoare: Margareta Teodorescu — Natalia Samarian şi Hilda Petri — Doina Turturea. Aceste două partide au fost mai puţin atractive prin faptul că nici una dintre jucătoare nu a forţat victoria, jucînd pasiv şi convenind destul de repede asupra egalităţii.

Cu trei runde înaintea încheierii întrecerii partea superioară a clasamentului cunoaşte o primă clarificare. Prin substanţialul avans luat, se pare că Doina Turturea şi Margareta Teodorescu (singurele neînvinse) sînt asigurate de calificarea pentru turneul final pe ţară. Interesantă va rămîne, în continuare, lupta pentru ocuparea celorlalte două locuri, la care candidează restul de jucătoare, cu excepţia ultimei clasate. După Doina Turturea cu 5½ p şi Margareta Teodorescu cu 5 p, sînt clasate: Natalia Samarian (1) 3 p; Zari Karibian, Hilda Petri Domniţa Sutiman, Veturia Simu, Tereza Urzică 2½ p; Ananiţa Jigău (1) 2 p; Venera Diaconu 0 p.

SPORT

In prima zi a turneului internaţional de volei

Echipele R. P. Romîne şi R. S. Cehoslovace învingătoare

Turneul internaţional de volei, inaugurat aseară pe podiumul instalat la patinoarul artificial „23 August", a fost urmărit de un număr mare de spectatori, care au aplaudat victoria obţinută de echipa noastră reprezentativă şi jocul plin de subtilităţi al formaţiei cehoslovace.

Inaugurarea programului a aparţinut echipelor R. S. Cehoslovace şi R. D. Germane, care au confirmat aşteptările. Intr-adevăr, în timp ce garnitura germană a arătat că se află pe un drum bun evoluînd la un nivel superior jocurilor pe care le-a furnizat în trecut, cea cehoslovacă a dovedit pe lîngă o bună pregătire şi aceeaşi maturitate cu care ne-a obişnuit.

R. S. Cehoslovacă a început partida cu o parte dintre jucătorii de rezervă şi echipa R. D. Germane a luptat cu însufleţire reuşind să recupereze în primul set de la 5—13, la 10—13. Rutina cehilor şi-a spus însă cuvîntul şi, finalmente, aceştia şi-au însuşit setul.

In continuare antrenorul Broz a introdus în formaţie pe jucătorii de bază: MUSIL (nr. 5), TOMAN (nr. 10), PAULUS (nr. 8) şi urmarea a fost că echipa cehoslovacă, printr-un joc spectaculos, cu pase foarte scurte deasupra fileului, şi-a întrecut clar adversarul, care a arătat totuşi că alături de vechii jucători FLACHOVSKY (nr. 7), WEBNER (nr. 12) şi BÜRGER (nr. 1) are la dispoziţie o serie de elemente tinere talentate, ca SCHNEIDER (nr. 3) şi BANSEMIR (nr. 6).

Partida dintre echipele R. P. Romîne şi R. P. Ungare avea să ne arate în ce măsură sînt pregătite cele două formaţii care s-au înfruntat de atîtea ori, şi între care există o veche rivalitate, ştiut fiind că maghiarii ne-au întrecut uneori, tocmai atunci cînd ne aşteptam mai puţin la aceasta.

Intîlnirea, deşi a furnizat unele faze spectaculoase, create pe rînd de cele două reprezentative, nu s-a ridicat la nivelul aşteptat. Echipa noastră a lăsat impresia că nu vrea să facă uz de toate posibilităţile, dar a dovedit că dispune de frumoase resurse şi că ştie să lupte cînd este nevoie. Astfel, în cel de-al doilea set, deşi condusă la un moment dat cu 9—2, a răsturnat rezultatul în favoarea sa şi a cîştigat în final după patru seturi. Din rîndul celor 9 jucători care au evoluat (Nicolau, Corbeanu, Plocon, Drăgan, Fieraru, Miculescu, Derzei, Ganciu, Coste) ne-au plăcut în primul rînd Corbeanu care a fost cel mai bun în atac şi a evoluat bine şi în linia a doua, Nicolau prin serviciile constant puternice şi eficace şi apoi prin mingile „îngropate" uneori, precum şi Derzei a cărui introducere în formaţie în locul lui Plocon a adus un plus de vigoare atacului.

EM. DERZEI

Echipa maghiară s-a bazat în acţiunile ofensive pe vechii jucători TATAR (nr. 11), MOLNAR (nr. 5) precum şi pe talentatul CZAFIK (nr. 1).

După prima zi a turneului, pe locul prim în clasament se găseşte echipa R. S. Cehoslovace, urmată la egalitate de puncte (2) de R. P. Romînă, R. P. Ungară şi R. D. Germană avînd cîte unul.

Intîlnirile de astă-seară şi de mîine se anunţă interesante, întrucît fiecare echipă va căuta să obţină rezultate favorabile, care să le permită instalarea pe un loc cît mai bun în clasament.

N. MATEESCU

REZULTATELE TEHNICE

R.S. Cehoslovacă — R.D. Germană 3-0 (15-13, 15-6, 15-10); R.P. Romînă — R.P. Ungară 3-1 (15-9, 15-13, 9-15, 15-8).

PROGRAMUL DE AZI ŞI MIINE

Azi de la ora 18: R.S. Cehoslovacă — R.P. Ungară şi R.P. Romînă—R.D. Germană.

Mîine de la ora 18.30: R.P. Ungară — R.D. Germană şi R.P. Romînă — R.S. Cehoslovacă.

Tenismenii fruntaşi din nou la start

Ieri, pe terenurile Centrului de antrenament nr. 2 au început întrecerile fazei regionale a campionatului republican de tenis rezervate jucătorilor de categoria I şi maeştri. Alături de aceştia, pentru calificarea în etapa finală pe ţară (3—10 septembrie, pe terenurile Progresul) concurează şi primii 8 jucători şi jucătoare din campionatul Capitalei, categoria a II-a.

Majoritatea meciurilor din primul tur au fost interesante şi echilibrate. Unul dintre cele mai atractive jocuri l-au furnizat tinerele jucătoare *Daniela Sotiriu* şi *Doina Ioanid*. De remarcat, că ele s-au reîntîlnit după numai cîteva zile de la finala jucătoarelor de categoria a II-a a campionatului Capitalei. Ca şi atunci, meciul a cunoscut o desfăşurare palpitantă în setul decisiv cînd victoria putea reveni fiecărei jucătoare. Astfel, Doina Ioanid a condus în ultimul set cu 5—3 la ghemuri şi a avut nu mai puţin de 4 mecibolluri. De izbîndă s-a bucurat însă Daniela Sotiriu care printr-o puternică mobilizare a forţelor, nu numai că a reuşit să cîştige ghemul ce părea să fie ultimul, dar a egalat situaţia şi apoi a terminat învingătoare cu scorul final de 3—6, 6—4, 7—5. Reeditarea succesului Danielei Sotiriu asupra Doinei Ioanid este cu atît mai valoros cu cît ea numără cu doi ani mai puţin decît adversara sa. Greu s-a calificat şi *Mariana Ciogolea* în dauna Carlei Klahre: 6—3, 8—6. Alte rezultate: *Mihaela Cruceanu* — Florica Butoi 6—4, 6—2; *Maria Andruţă* — Gabi Voinescu 6—3,6—4.

DANIELA SOTIRIU

Din întrecerile masculine este de subliniat replica dîrză dată de tînărul Liviu Rosenzweig lui Slapciu. In primul set, Rosenzweig, cu un joc foarte curajos, a condus cu 5—3, iar apoi la 5—4 a avut 3 setbolluri. Pînă la urmă, rutina lui Slapciu şi-a spus cuvîntul, el terminînd învingător cu 8—6, 6—0. Celelalte meciuri s-au soldat cu rezultatele: G. Năstase — Ţereanu 6—2, 6—2; I. Năstase — Pascal 6—2, 8—6; Popovici — Russu 6—0, 6—2; Taflan—Bunea 6—1, 8—6; Mărmureanu—Mocanu 6—1, 6—2; Rakosi—Greabu 6—2, 6—1; Bosch — Rigani 6—0, 6—1.

Programul fotbalistic de mîine

In cadrul etapei a doua a campionatului de fotbal al categoriei A, se dispută mîine în Capitală pe stadionul „23 August" cu începere de la ora 15,30 un cuplaj: Steaua — Dinamo Bacău şi Dinamo — Farul.

Jocurile de tineret se dispută dimineaţa pe stadionul Dinamo cu începere de la ora 8,30 (Steaua — Dinamo Bacău şi Dinamo — Farul).

ACTUALITATEA PE SCURT

MIINE ETAPĂ DE „CUPA R.P.R." LA FOTBAL

Mîine dimineaţă se vor disputa jocurile ultimei etape cu participarea echipelor de categorie raională din cadrul ediţiei 1962—1963 a „Cupei R.P.R." la fotbal. Echipele învingătoare în această etapă se vor întîlni, la o dată ce se va stabili ulterior (duminica viitoare va începe noua ediţie a campionatelor orăşeneşti şi raionale) cu formaţiile participante în campionatul orăşenesc categoria I şi a II-a.

Programul meciurilor de mîine este următorul: teren Veseliei, ora 8,30: Dinamo Obor II — Agerpres; ora 10,30: Iuta — Statistica; teren Recas, ora 11: I.P. 4 — Bucuria Copiilor; teren Ştiinţa Tei, ora 9: Agronomia — Carosierul; teren Chimia, ora 9: Inul — Forajul; teren „23 August" IV, ora 9: Metalul Obor—Dinamo Victoria; ora 11: Electroaparataj — Olimpia II; teren Pasteur, ora 9: Dacia — A.M.I.T.; teren F.C.M.E., ora 9: F.C.M.E. — Electromet; teren Sirena, ora 9: Academia R.P.R. — Centrocoop; teren I.F.A., ora 10: I.F.A.—Surdo-Muţi; teren Parcul Copiilor, ora 9: Locomotiva Griviţa Roşie — Tînărul Constructor; teren I.T.B. Tei, ora 9: Getax—Frigotehnica; Teren Timpuri Noi, ora 8.30: Tricotajul — Steaua Roşie; teren Granitul, ora 9: Sticla — Tracţiunea; teren F.R.B., ora 8,30: Drum Nou — Petrol Chimie; ora 10,30: Textila — Acumulatorul; teren Olimpia, ora 9: F.T.B.—G.A.C. Pantelimon; ora 11: Ascensorul — S.P.C. I; teren C.P.B., ora 9: Tipograful — Dinamo A; teren Progresul III, ora 9: U.C.R. — Geologia; teren Staţia, ora 9: Staţia — I.R.C.R.

UN SIMPOZION PENTRU ANTRENORI

Luni 27 august 1962 orele 19,30 toţi antrenorii sportivi din Bucureşti sînt convocaţi la sala de festivităţi a Institutului de Cultură Fizică, unde va avea loc un simpozion pe tema: „DIRIJAREA METODICĂ A ANTRENAMENTULUI SPORTIV".

Se vor prezenta referate pe marginea Congresului internaţional al antrenorilor de fotbal din Chile, de la cursul de antrenori de fotbal organizat de U.E.F.A. la Hanneff (R.F.G.) şi despre campionatul Mondial de handbal în 7 de la Bucureşti.

Va urma rularea unor filme sportive cu caracter metodic.

O.S.T.A. prezintă la

TEATRUL de VARĂ „23 AUGUST"

DUMINICA 26 AUGUST 1962, ORA 20

pe

LUIS ALBERTO DEL PARANA

şi CVARTETUL său de MUZICĂ UŞOARĂ

LOS PARAGUAYOS

SALA PALATULUI R.P.R.

LUNI 27 AUGUST 1962, ORA 20

ORCHESTRA de JAZ

„FIPS FLEISCHER" (R.D.G.)

GRADINA de VARA „BOEMA"

LUNI 27 AUGUST 1962, ORA 20

SPECTACOL EXTRAORDINAR dat de

ANSAMBLUL de CÎNTECE şi DANSURI POPULARE

din R. P. MONGOLĂ

Biletele se vînd la casa O.S.T.A., cal. Victoriei 68—70, telefon 13.53.75, la casele cinematografelor „23 August", „Mioriţa", „V. Roaită", „Al. Sahia", „Aurel Vlaicu", „Drumul Serii", „Infrăţirea între popoare" şi în serile spectacolelor la casele grădinilor de vară respective şi la casa Sălii Palatului.

ACADEMIA R. P. R.

INSTITUTUL DE SPEOLOGIE „EMIL RACOVIŢĂ"

anunţă CONCURS

pentru ocuparea unui post de CERCETĂTOR în specialitatea speologie.

Concursul va avea loc în ziua de 15 octombrie 1962 la sediul institutului din Bucureşti, str. Dr. Capşa nr. 8.

Candidaţii trebuie să prezinte la înscriere următoarele acte:
— copie legalizată după diploma de examen de stat sau diplome echivalente în specialitate.
— copie după certificatul de naştere.
— certificatul de sănătate.
— dovada situaţiei militare.
— dovada vechimii în specialitate, de minimum 5 ani.
— caracterizare asupra activităţii profesionale şi sociale de la instituţia unde candidatul funcţionează în prezent.

Inscrierile se primesc pînă la data de 1 oct. 1962.

Informaţii suplimentare se pot obţine la secretariatul institutului din str. Dr. Capşa nr. 8, tel. 14.05.64.

MINISTERUL INDUSTRIEI CONSTRUCŢIILOR TRUSTUL 1 CONSTRUCŢII BUCUREŞTI

In anul şcolar 1962—1963 absolvenţii şcolilor de cultură generală se vor pregăti în

CENTRUL ŞCOLAR CONSTRUCŢII

PENTRU URMATOARELE ŞCOLI:

— Tehnicieni în construcţii — durata de şcolarizare 3 ani
— specialitatea construcţii civile şi industriale
— specialitatea instalaţii
Probe de admitere —
— matematică — scris şi oral
— fizică — scris
Se primesc absolvenţi cu diplomă de maturitate.
Examenul de admitere va avea loc în ziua de 25 septembrie 1962.
— Muncitori calificaţi — durata de şcolarizare 2 ani:
— specialitatea mecanici utilaj construcţii
— specialitatea instalaţii lumină şi forţă
Nu se dă examen de admitere.
Nu se primesc elevi interni.
La înscriere se vor prezenta următoarele acte:
— certificat de naştere (copie legalizată)
— diplomă de maturitate sau certificat de absolvire
— certificat medical
— declaraţie tip stare materială
— 2 fotografii.
Informaţii suplimentare la secretariatul şcolii, şos. Mihai Bravu nr. 428 — telefon 21.76.99.

INSTITUTUL DE ENDOCRINOLOGIE

DIN BUCUREŞTI

bd. Aviatorilor nr. 34—36

organizează un CONCURS

pentru ocuparea unui post de

cercetător ştiinţific

specialitate biochimie, concurs care va avea loc în ziua de 5 octombrie 1962, orele 9, la sediul institutului.

Candidaţii vor depune cererile cu cel puţin 15 zile înainte de începerea concursului, însoţite de următoarele acte:
— copie legalizată după diploma de examen de stat,
— copie după certificatul de naştere,
— certificat de sănătate,
— dovada situaţiei militare,
— dovada stagiului în producţie,
— memoriul de activitate împreună cu o listă de lucrări publicate,
— un exemplar din cele mai importante lucrări ştiinţifice publicate.

Informaţii suplimentare se pot lua de la telefon 17.37.45 şi 17.13.21.

Oferte de serviciu

UZINA „ELECTROMAGNETICA" calea Rahovei nr. 266—268 caută INGINERI mecanici, INGINERI electronică şi telecomunicaţii, INGINERI proiectanţi scule şi dispozitive, INGINERI electrotehnică, TEHNICIENI tehnologi mecanici, pentru prelucrări şi asamblări şi TEHNICIENI proiectanţi S.D.V.-uri.

INTREPRINDEREA salubritate Bucureşti caută DACTILOGRAFE, CONDUCATORI auto, MECANICI auto, ELECTRICIENI auto şi LACATUŞI. Pentru informaţii se vor adresa în calea Plevnei nr. 80, tel. 14.77.68.

INTREPRINDEREA REGIONALA DE LUCRARI ENERGETICE-Bucureşti calea Plevnei nr. 10 telef. 14.65.98 caută CONDUCATORI automacaragii şi TRACTORIŞTI rutieri. Informaţii se dau la întreprindere.

I.I.S. „BIRUINŢA", şos. Gării Obor 25 caută PAVATORI-INTREŢINERE.

INTREPRINDEREA de prefabricate şi agregate Bucureşti, str. N. Tonitza nr. 13 telefon 16.64.30, caută pentru atelierul Bragadiru MECANICI pentru reparaţii de utilaje pentru construcţii, STRUNGARI şi SUDORI.

I.C.I. Răcari caută gestionar materiale construcţii pentru depozit Ghergani. Doritorii se vor adresa la Ghergani sau telefon 247 Răcari.

INTREPRINDEREA de construcţii forestiere Bucureşti cal. Griviţei nr. 136 caută pentru şantierul I.C.F. Orşova ŞEF BIROU materiale cu practică în muncă şi studii corespunzătoare.

ATELIERELE reparaţii Otopeni caută STRUNGARI în fier şi FREZORI. Solicitanţii se vor adresa la sediul unităţii din str. Odăi nr. 6, telefon 16.23.25; 17.72.23.

CANTINA Fabricii de chibrituri — Bucureşti, str. Fabrica de chibrituri nr. 24—26, caută BUCATAR şef.

IMPRIMERIA M.T.Tc. Filaret str. Fabrica de chibrituri nr. 9—11 caută LIFTIER.

INTREPRINDEREA metalurgică „Dealul Spirei" str. Serg. Nuţu Ion nr. 44 Bucureşti caută TINICHIGII industriali, PRESATORI, FORFECARI (muncitori la maşina de debitat tablă ghilotina), INGINERI — specialitatea construcţii maşini, TEHNICIENI proiectanţi S.D.V.-uri şi DESENATOR tehnic. Informaţii telefon: 15.28.70.

OFICIUL de aprovizionare, str. Cîmpul Moşilor nr. 1, caută: GESTIONARI-remizieri pentru vînzarea păsărilor.

SPITALUL Colţea caută ELECTRICIENI calificaţi. Doritorii se vor prezenta la administraţia spitalului zilnic între orele 8—13.

INTREPRINDEREA de instalaţii, montaj şi izolaţii, cu sediul în Bucureşti, str. Lipscani nr. 33 — etaj II, caută echipe de încălzire centrală şi sanitare, specializate.

I.I.S. „BIRUINŢA" din Bucureşti, şos. Gării Obor nr. 25, caută CANTARAGII autorizaţi.

Complexul de industria lemnului

BUCUREŞTI PIPERA

(capătul liniei de tramvai 5)

Angajează prin CONCURS

INGINER în specialitatea industria mobilei, MAIŞTRI tîmplari mobilă, MAIŞTRI tapiţeri.

Centrul şcolar auto

BUCUREŞTI

strada Voiniceni 29, raionul 23 August

primeşte INSCRIERI

la şcoala profesională de ucenici

pentru următoarele meserii:
— MECANIC AUTO MOTO (candidaţi din localităţile: Bucureşti, Alexandria, Călăraşi, Olteniţa);
— ELECTRICIAN INSTALAŢII AUTO (candidaţi din localităţile: Bucureşti, Alexandria, Călăraşi, Constanţa, Tulcea, Măcin, Hîrşova, Medgidia).

Informaţii la telefon 21.33.60.

Complexul de industria lemnului

BUCUREŞTI PIPERA

(Capătul liniei de tramvai 5)

primeşte pentru şcolarizare în meseria de tîmplari mobilă

TINERI

cu domiciliul în Bucureşti. Inscrierile se fac în şoseaua Pipera nr. 44 pînă la data de 30 august a.c. Condiţii: absolvenţi a 7 clase elementare avînd vîrsta 14—17 ani.

UNDE MERGEM

TEATRE

PATRU SUB UN ACOPERIŞ azi ora 20; PYGMALION mîine ora 20 — Teatrul „C. I. Nottara", la Teatrul de vară din parcul Herăstrău.

ANTONIU ŞI CLEOPATRA azi ora 20; SCANDALOASA LEGATURĂ DINTRE DOMNUL KETTLE ŞI DOAMNA MOON mîine ora 20 (spectacole prezentate de Teatrul „C. I. Nottara") — **Teatrul de vară din parcul „N. Bălcescu".**

DE LA A LA Z azi ora 20.15; SOACRA ŞI NORA mîine ora 20.15 — **Teatrul Evreiesc de Stat**, la grădina din str. Mircea Vodă 5 tel. 22 24.94.

VORBA REVISTEI azi şi mîine ora 20.15 — **Teatrul satiric-muzical „C. Tănase"**, la grădina „Boema".

SPECTACOL EXTRAORDINAR LUIS ALBERTO DEL PARANA ŞI CVARTETUL SĂU DE MUZICĂ UŞOARĂ „LOS PARAGUAYOS" mîine ora 20 — **Teatrul de vară „23 August".**

SPECTACOLUL CIRCULUI CHINEZESC azi şi mîine ora 20 — **Circul de Stat**, tel. 11.01.20.

CINEMATOGRAFE

O VIAŢĂ — rulează la **Patria**, bd. Magheru 12—14, tel. 11.86.25, ora 15.30, 17.20, 19.15, 21.05; **Bucureşti**, bd. 6 Martie 6, tel. 15.61.54, ora 15, 17, 19, 21; **Stadionul Republicii**, tel. 15.61.54, ora 20; **Sala Palatului R.P.R.**, tel. 15.73.72, azi ora 19.30, mîine ora 16.

REVISTA DE LA MIEZUL NOPŢII — cinemascop — rulează la **Alex. Sahia**, cal. Văcăreşti 21, tel. 21.49.46, ora 16.30, 18.45, 21, grădină ora 20.

713 CERE ATERIZAREA — rulează la **Republica**, bd. Magheru 2, tel. 11.03.72, ora 17, 19, 21.15; **I. C. Frimu**, bd. 6 Martie 16, tel. 16.29.17, ora 15, 17, 19, 21, grădină ora 20, 22.

VIRSTA DE AUR A COMEDIEI — rulează la **1 Mai**, bd. 1 Mai 322, tel. 18.02.83, ora 15, 17, 19, 21; **Flacăra**, cal. Dudeşti 22, tel. 21.35.40, ora 16, 18, 20.30; **Volga**, şos. Ilie Pintilie 61, tel. 11.91.26, ora 15.30, 17.15, 19, 20.45; **G. Coşbuc**, Piaţa G. Coşbuc 1, tel. 23.71.01, ora 15, 17, 19, 21; **Stadionul Dinamo**, tel. 11.91.26, ora 20; **Arenele Libertăţii**, tel. 23.71.01, ora 20; **Stadionul Giuleşti**, tel. 16.22.73, ora 20.

49 DE ZILE IN PACIFIC — rulează la **Magheru**, bd. Magheru 29, tel. 13.92.72, ora 15, 17, 19, 21; **Gh. Doja**, cal. Griviţei 80, tel. 16.22.73, ora 15, 17, 19, 21; **Grădina Progresul**, tel. 11.03.72, ora 20; **Elena Pavel**, bd. 6 Martie 14, tel. 15.63.84, ora 15, 17, 19, 21, grădină ora 20.30.

VALEA VULTURILOR — rulează la **V. Alecsandri**, str. E. Grigorescu 24, tel. 11.81.12, ora 15.15, 17, 19, 21; **Tineretului**, cal. Victoriei 48, tel. 16.24.48, ora 15, 16.45, 18.25, 20.30; **V. Roaită**, bd. 1 Mai 57, tel. 17.05.47, ora 15, 17, 19, grădină ora 19.45, 21.30; **23 August**, bd. Dimitrov 118, tel. 12.32.77, ora 15, 17, 19, 21, grădină ora 20; **Grădina 13 Septembrie**, ora 19.45.

LACRIMI TIRZII — rulează la **Mioriţa**, cal. Moşilor 127, tel. 14.27.14, ora 15, 17, 19, 21; **Libertăţii**, str. 11 Iunie 75, tel. 23.07.40, ora 16.30, 18.30, 20.30, grădină ora 20; **Olga Bancic**, cal. 13 Septembrie 196, tel. 15.66.66, ora 15, 17, grădină ora 20.30.

POST-RESTANT — rulează la **Lumina**, bd. 6 Martie 12, tel. 16.23.35, ora 16.15, 18.25, 20.30.

M-AM SATURAT DE CĂSNICIE — rulează la **Victoria**, bd. 6 Martie 7, tel. 16.28.79, ora 16.30, 18.45, 21; **Popular**, str. Mătăsari 31, tel. 21.37.43, ora 16, 18.15, 20.30; **I. Pintilie**, şos. Armatei Sovietice (Colentina) 84, tel. 12.88.50, ora 16, 18, grădină ora 20.

DACĂ ŢII LA MINE — cinemascop — rulează la **Drumul Serii**, str. Drumul Serii 30, tel. 14.10.37, ora 16, 18, 20.

FANTOMELE DIN SPESSART — rulează la **Central**, bd. 6 Martie 2, tel. 14.12.24, ora 16.30, 18.45, 21; **8 Martie**, str. Buzeşti 9—11, tel. 15.62.79, ora 15, 17, 19, 21, grădină ora 20; **Donca Simo**, str. Avrig 1, tel. 11.07.60, ora 15, 17, 19, 21; grădină ora 20.

CONFIDENTUL DOAMNELOR — rulează la **13 Septembrie**, str. Doamnei 9, tel. 16.35.38, ora 16, 18.15, 20.30.

FIUL HAIDUCULUI — rulează la **Timpuri Noi**, bd. 6 Martie 18, tel. 15.61.10, de la ora 10—21 în continuare; **T. Vladimirescu**, cal. Dudeşti 97, tel. 21.39.82, ora 16, 18, 20.

NUMAI O GLUMĂ — rulează la **Maxim Gorki**, str. 13 Decembrie 5—7, tel. 13.49.04, ora 16, 18.15, 20.30.

SENTINŢA SE VA DA JOI — **Infrăţirea între popoare**, bd. Bucureşti-Noi, tel. 17.31.64, ora 15.30, 18, 20.30.

CETATEA HURRAMZAMIN — rulează la **Cultural**, cal. Griviţei 196, tel. 17.08.58, ora 14.45, 16.50, 18.55, 21.

LĂSAREA NOPŢII — rulează la **Alex. Popov**, cal. Griviţei 137, tel. 16.26.10, de la ora 10—21 în continuare; **Arta**, cal. Călăraşi 153, tel. 21.31.86, ora 16, 18, grădină ora 20.

SCRISOARE DE LA O NECUNOSCUTĂ — rulează la **Griviţa**, Piaţa Ilie Pintilie 2, tel. 16.25.39, ora 15, 17, 19, 21.

POMPIERUL ATOMIC — rulează la **C. David**, şos. Cringaşi 42, tel. 17.38.61, ora 15, 17, 19, 21.

BATRINUL ŞI MAREA — rulează la **Unirea**, bd. 1 Mai 143, tel. 17.10.21, ora 16, 18.15, grădină ora 20.15.

AL NOUĂLEA CERC — rulează la **Munca**, şos. Mihai Bravu 221, tel. 21.50.97, ora 16, 18.15, 20.30; **8 Mai**, str. Lizeanu 19, tel. 12.06.88, ora 15, 17, 19, 21.

FRUMOASA AMERICANĂ — rulează la **Moşilor**, cal. Moşilor 221, tel. 12.52.93, ora 16, 18, 21, grădină ora 20; **Floreasca**, str. I. S. Bach 2, tel. 12.28.30, ora 16, 18.15, 20.30.

FETELE — cinemascop — rulează la **M. Eminescu**, str. M. Eminescu 127, tel. 11.48.36, ora 16, 18.15, 20.30.

PLANETA FURTUNILOR — rulează la **Luceafărul**, cal. Rahovei 118, tel. 23.91.00, ora 15, 17, 19, grădină ora 20.30; **B. Delavrancea**, bd. Libertăţii 70—72, tel. 16.29.02, mîine ora 16, 18, 20.

CIND COMEDIA ERA REGE — rulează la **G. Bacovia**, şos. Giurgiului 3, tel. 23.94.10, ora 15, 17, 19, 21.

MONGOLII — cinemascop — rulează la **16 Februarie**, bd. 30 Decembrie 89, tel. 11.07.49, ora 15, 17, 19, 21; **30 Decembrie**, cal. Ferentari 86, tel. 23.17.50, ora 16, 18.15, 20.30.

CIND VINE DRAGOSTEA — rulează la **Aurel Vlaicu**, şos. Cotroceni 9, tel. 13.62.56, ora 15, 17, 19, 21.

AUSTERLITZ — cinemascop — ambele serii — rulează la grădină **T. Vladimirescu**, tel. 21.39.82, ora 19.45.

MATINEE

duminică 26 august

O VIAŢĂ — rulează la **Patria**, ora 8.15, 10, 11.50, 13.40; **Bucureşti**, ora 9, 11, 13.

REVISTA DE LA MIEZUL NOPŢII — cinemascop — rulează la **Alex. Sahia**, ora 10, 12, 14.

713 CERE ATERIZAREA — rulează la **Republica**, ora 9.45, 12, 14; **I. C. Frimu**, ora 9, 11, 13.

VIRSTA DE AUR A COMEDIEI — rulează la **1 Mai**, ora 10, 12; **Flacăra**, ora 10, 12; **Volga**, ora 10, 11.45, 13.30; **G Coşbuc**, ora 9, 11, 13.

49 DE ZILE IN PACIFIC — rulează la **Magheru**, ora 10,15, 12; **Gh. Doja**, ora 10, 12; **Elena Pavel**, ora 10, 12.

VALEA VULTURILOR — rulează la **V. Alecsandri**, ora 10,30, 12.15; **Tineretului**, ora 9.30, 11.20, 13.10; **23 August**, ora 10, 12; **V. Roaită**, ora 10 12; **Munca**, ora 9, 11.

LACRIMI TIRZII — rulează la **Mioriţa**, ora 10, 12; **Libertăţii**, ora 10, 12, 14.

POST-RESTANT — rulează la **Lumina**, de la ora 10—14,10 în continuare.

M-AM SATURAT DE CĂSNICIE — rulează la **Ilie Pintilie**, ora 10; **Popular**, ora 10.30.

POMPIERUL ATOMIC — rulează la **C. David**, ora 11.30.

FRUMOASA AMERICANĂ — rulează la **Moşilor** ora 11; **Floreasca**, ora 12.

FETELE — rulează la **M. Eminescu**, ora 11.30.

PLANETA FURTUNILOR — rulează la **Luceafărul**, ora 10 30.

CETATEA HURRAMZAMIN — rulează la **Cultural**, ora 10.30.

NUMAI O GLUMĂ — rulează la **Maxim Gorki**, ora 11.

SENTINŢA SE VA DA JOI — rulează la **Infrăţirea între popoare**, ora 10.30.

MONGOLII — rulează la **16 Februarie**, ora 9,30, 11,30.

MATINEE PENTRU COPII (ora 10) la cinematografele: **G. Bacovia; Unirea; M. Eminescu; C. David; 23 August; 30 Decembrie; Floreasca.**

LOTO CENTRAL

Tragerea din 24 august

63 81 44 18 64 40 69 43 79 47

A	B	C
40 63 64	81 47 43	69 44 18

Fond de premii: 639.720 lei.

Tragerea următoare va avea loc în Bucureşti.

RADIO — RADIO

AZI

PROGRAMUL I

17.00 Radiojurnal. Buletin meteorologic 17.15 Fragmente din opera „Tosca" de Puccini 17.50 Ştiinţa în slujba păcii. 18.00 Muzică uşoară de Gherase Dendrino. 18.30 Program muzical pentru fruntaşi în producţie din industrie şi agricultură. 19.00 Buletin de ştiri. 19.05 Scrisori din ţară. 19.12 Opereta „Farmecul unui vals" de Oskar Straus în montaj muzical-literar de V. Timuş. 20.07 Seară de romanţe. 20.30 Muzică de dans. 21.15 Emisiune literară. 21.25 Concert de estradă. 22.00 Radiojurnal. Buletin meteorologic. Sport. 22.30 Muzică de dans. 23.52—23.55 Buletin de ştiri.

PROGRAMUL II

17.00 Muzică uşoară romînească. 17.30 Insemnări de reporter. 17.35 Anunţuri, reclame, muzică. 18.00 Buletin de ştiri. 18.05 Melodii populare romîneşti. 18.30 Fragmente din opera „Nevestele vesele din Windsor" de Otto Nicolai. 19.00 Estrada artistului amator (reluare). 19.20 Fragmente din baletul „Floarea roşie" de Glier. 19.30 Pe teme internaţionale. 19.40 Program susţinut de orchestre de mandoline. 20.00 Muzică de dans. 20.30 Noapte bună, copii: „Impăcare" de Călin Gruia. 20.40 Muzică populară din ţările Americii Latine. 21.00 Radiojurnal. 21.15 Muzică de dans. 21.45 Album artistic. 22.00 Muzică de dans. 22.27 Muzică de cameră 23.00 Radiojurnal. 23.15—0.55 Muzică de dans.

MIINE

PROGRAMUL I

6.00 Concert de dimineaţă. 7.00 Radiojurnal. Sumarul presei centrale. 7.15 Mici piese simfonice. 7.40 Din cele mai cunoscute melodii populare sovietice. 8.00 Şcoala şi viaţa. 8.20 Muzică de estradă. 8.50 Fragmente din Suita în Re major de Mihail Jora. 9.30 Teatru la microfon pentru copii: „Floricica purpurie". 10.30 „Formaţii artistice ale minerilor din Valea Jiului". 11.00 Solişti de muzică populară romînească. 11.30 Vorbeşte Moscova! 12.00 Interpreţi de muzică uşoară. 12.25 „Programe muzicale alcătuite de ascultători". 13 00 Radiojurnal. 13.10 De toate pentru toţi 13.40 Cotele apelor Dunării. 14.00 Recomandări din program. 14.05 Program muzical la cererea oamenilor muncii aflaţi în staţiuni de odihnă. 15.00 Muzică populară romînească. 15.30 La şezătoare. 16.10 „Noi cîntece ale compozitorilor noştri": „Comorile patriei" de Liviu Ionescu pe versuri de Eugen Frunză. 16.15 Muzică instrumentală. 16.25 Solişti de muzică uşoară care ne-au vizitat ţara. 16.45 Concert pentru fruntaşii recoltelor bogate. 17.15 Muzică din operete în interpretarea soliştilor noştri. 17.45 Muzică instrumentală romînească. 18.01 Muzică. 19.05 Jocuri populare romîneşti. 19.30 Buletin de ştiri. 19.35 „Melodii .. melodii...". 20.00 Teatru la microfon. Premieră. „Fata cu pistrui" de Andrei Uspenski. Traducere şi adaptare radiofonică de Sonia Filip. 21.19 Interpreţi de frunte ai muzicii populare romîneşti. clarinetistul Iliuţă Rudăreanu. 21.34 Muzică de dans. 22.00 Radiojurnal. Buletin meteorologic. Sport. 22.30 Muzică de dans. 23 10 Muzică de cameră de Beethoven. 23.52—23.55 Buletin de ştiri.

PROGRAMUL II

7.00 „Infrăţiţi în muncă, cîntec şi joc" program de muzică populară romînească şi a minorităţilor naţionale. 7.30 Emisiune de cîntece. 7.50 Radiojurnal. 8.00 Estrada instrumentelor. 8.30 Clubul voioşiei. 8 50 Anunţuri, muzică. 9.00 Muzică populară romînească. 9.30 Concert de dimineaţă. 10.00 Arii din opera „Ruslan şi Ludmila" de Glinka. 10.30 Revista presei străine. 10.38 Muzică uşoară de compozitori sovietici. 11.00 Cîntă orchestra simfonică a Filarmonicii de Stat „George Enescu". 12.00 Actualitatea cultural-artistică. 12.15 Din muzica popoarelor. 13.00 Pentru fiecare cîte o melodie. 14.00 Radiojurnal. Buletin meteorologic. 14.10 Cîntă Yves Montand. 14.30 La microfon: Satira şi umorul. 15.15 Muzică din operete. 16.00 Oameni şi fapte. 16.08 Cîntece din folclorul nou şi jocuri populare romîneşti. 16.30 Muzica de Mircea Chiriac la filmul „D-ale carnavalului" — montaj muzical-literar. 17.15 Versuri în lectura artistei emerite Irina Răchiţeanu-Şirianu. 17.25 Concert de muzică uşoară romînească. 18.00 Buletin de ştiri. 18.05 Solişti şi formaţii artistice de amatori în studiourile noastre. 18.30 „Almanah muzical" (31) Interpreţi celebri (reluare). 19.00 Cîntă Fanfara reprezentativă a Armatei. 19.30 Romanţe. 20.00 Buletin de ştiri. 20.05 Muzică de dans. 21.15 Premiere pe scenele teatrelor muzicale din ţară în stagiunea 1961—1962. 21.45 Din creaţia clasicilor literaturii noastre: George Coşbuc şi George Topîrceanu. 22.00 Muzică de dans. 22.25 Ciclul „Somfonii de Schubert". 23.00 Radiojurnal. 23.10—24.00 Muzică de dans.

TELEVIZIUNE

AZI

19.00 Jurnalul televiziunii. 19.10 Emisiune pentru pionieri şi şcolari „Vacanţa în imagini". Filmul pentru copii „Secretul pantofiorilor de aur" — o producţie a studiourilor din R.P. Bulgaria. 19.35 In faţa hărţii. 19.45 Filmul artistic „Numai o glumă" — o producţie a studiourilor din R.P. Ungară. 21.30 Din cîntecele şi dansurile popoarelor. In încheiere: Ultimele ştiri.

MIINE

8.50 Gimnastică de înviorare la domiciliu. 9.00 Emisiunea pentru copii şi tineretul şcolar. Sceneta „Marele vrăjitor" de V. Gubarev. 10.30 Emisiunea pentru sate. 15.30 Transmisie de la Stadionul „23 August" a întîlnirilor de fotbal dintre echipele Steaua — Dinamo Bacău şi Dinamo Bucureşti — Farul Constanţa. 19.00 Jurnalul televiziunii. 19.15 Interpreţi sovietici de muzică uşoară. 19.40 Filmele documentare „Hîrtia se naşte din ape" şi „Mase plastice" — producţii ale Studioului cinematografic „Alex. Sahia". 20.15 Transmisie de la Teatrul de vară din parcul „23 August" a spectacolului muzical susţinut de solistul paraguayan Luis Alberto del Parana şi cvartetul său de muzică uşoară „Los Paraguayos". In pauză filmul documentar „Domnul lentilă în deşert" — o producţie a studiourilor poloneze.

GOSPODINE!

PROCURAŢI-VA DIN TIMP ROŞII PENTRU BULION.

IN ACEASTA PERIOADA ELE CONŢIN DIN ABUNDENŢA SUBSTANŢE NUTRITIVE.

IN TOATE UNITAŢILE „APROZAR" GASIŢI ROŞIILE NECESARE LA PREŢURI CONVENABILE.

X X X REDACŢIA şi Administraţia str. Brezoianu nr. 23—25, CENTRALA TELEFONICĂ 27.27.77. Secţia scrisori şi biroul juridic: 27.27.73. Publicitatea, Piaţa Palatului R.P.R. blocul 8 telefon: 14.15.16. Tiparul: Intr. Poligrafică nr. 2, str. Brezoianu nr. 23—25